הארץ

85 אג' יום ג' כ"ט בסיון תשמ"ז, 23 ביוני 1987 VOL. 68/20716 JUNE 23 1987

Venta
איוורור זה...
רמת־גן · חיפה · ירושלים

ההסתדרות מכריזה סכסוך עבודה במשרדי הממשלה, הרשויות ומוסדות הציבור

450,000 עובדים עשויים לפתוח בשביתה בעוד שבועיים ● בכנס מזכירי איגודים הוחלט כי כל איגוד מקצועי יכריז, בנוסף, על סכסוך עבודה נפרד עם מעסיקו ● עובדי המדינה הודיעו כבר על הכרזת סכסוך עבודה בשם 55,000 עובדי המדינה ● המו"מ עם האוצר מתחדש ביום ה'

מאת יהודית וינקלר, סופרת "הארץ"

ההסתדרות מכריזה סכסוך עבודה כולל במשרדי הממשלה, ברשויות המקומיות ובמוסדות ציבוריים, וכעקבות זאת כל איגוד מקצועי יכריז על סכסוך עבודה נפרד עם מעסיקו – על כך הוחלט אתמול בכנס מזכירי איגודים מקצועיים.

ההסתדרות עובדי המדינה, שנטשה כזכור את המשא ומתן המרכזי, הודיעה בנפרד לאוצר על הכרזת סכסוך עבודה בשם 55 אלף עובדי המדינה.

חיים הברפלד, יו"ר האגף לאיגוד מקצועי בהסתדרות, כינס אתמול 14 מזכירי איגודים מקצועיים לדיון לקראת המשך המשא ומתן ביום ה' השבוע ועל פי הצעתו הוחלט להכריז על סכסוך העבודה, שיקיף 450 אלף עובדים במיגזר הממשלתי והציבורי.

הברפלד אמר, כי ההסתדרות אינה מעוניינת ואינה שואפת להגיע לשלב שבו לא תהיה לה ברירה אלא לנקוט בצעדים ממשיים בעקבות תקופת צינון של שבועיים.

מהאגף לאיגוד מקצועי נמסר, כי הוא דבק בעמדותיו לפיה גם אם לא יהיה מנוס מהפעלת צעדים ממשיים המגמה היא להגיע ליעד תוך גרימת אי נוחות מזערית ככל שהדבר ניתן לציבור הרחב ולהגיע לתוצאה הרצויה בזמן הקצר ביותר.

מהאגף נאמר עוד, כי אי הצגת שיעורי התוספת המבוקשת מכוונת לא ליצור ציפיות מופרזות ולאפשר משא ומתן גמיש.

שידורי הרדיו והטלוויזיה חודשו אמש ב־11; אגד נענה לפנייתו של שמיר והפסיק את העיצומים

רה"מ הכריז: כיוון שאנו כולנו נוסעים באותו אוטובוס, אני בטוח, שבמו"מ יסודי נמצא פתרון ● אגד: שמיר פרץ בהודעתו את המבוי הסתום ● המו"מ יחל הבוקר ● ההסכם ברשות השידור – הקובע כי עתה ייפתח משא ומתן עם הטכנאים בעניין התוספת של 6% והתמורה עבודה – מהווה כשלון להסתדרות, שדרשה את התוספת בלא כל תמורה ● נציג הטכנאים: אם התמורה להפעלת הניידות היא רק 6% – צפוי חידוש השיבושים בתוך חודש

מאת לילי גלילי, סופרת "הארץ"

שידורי הרדיו והטלוויזיה חודשו אמש ב־11 בלילה, בעקבות הסכם שהושג בדיון בן 3 שעות בין שר האוצר שר התוכן מזכ"ל ההסתדרות ונציגי ההסתדרות והנהלת רשות השידור.

בניגוד לעמדתם של כמה מחברי הוועד המנהל, הורה המנכ"ל אורי פורת ב־22:30 למנהלי הרדיו והטלוויזיה להפעיל מיד את השידורים, כשהוא מסתמך על סעיף בהחלטה קודמת של הוועד על פיו יחודשו השידורים "כולם שישובו הטכנאים לעבודה מלאה ותקינה".

על פי ההסכם שהושג, יקבלו הטכנאים את תוספת השכר בת ששה אחוז רק בתום משא ומתן עם ההנהלה בו תיקבע התמורה שיתנו עבורה. וכידוע, תובע פורת מהטכנאים, תמורת ששת האחוזים, להפעיל גם את ניידות השידור החדשות – והטכנאים מתנגדים לכך, אם לא יסתיים המשא ומתן בתוך שבועיים, הוא יועבר לטיפולם של חיים הברפלד והלל דודאי. סעיף זה בהסכם, מהווה תבוסה לעמדת ההסתדרות שדרשה את תוספת השכר בלא כל תמורה שהיא.

כמו כן אין הסכם זה מבטיח עדיין שקט ברשות השידור.

צפוי חידוש השיבושים

בצאתו מן הישיבה באוצר, אמר פורת כי הפעלת ניידות המשדרות עלידי הטכנאים תנאי בל־יעבור למימוש ההסכם, ואף הפעלת הניידות אינה מהווה את מלוא התמורה שתתבע ההנהלה. נציג ועד הטכנאים, יעקב לוי, אמר בתגובה ש"אם התמורה לניידות היא רק 6% אין מה לדבר, ואכן צפוי חידוש השיבושים בתוך חודש ימים".

לטענת הטכנאים, הבטיח להם יו"ר האיגוד המקצועי שלהם בהסתדרות, ולמן שינקמן, כי "הציידות הן לא חלק מהמשחק". הטכנאים הביעו סיפוק על עצם הכרת האוצר בתביעתם לתוספת השכר, אך בצאתם מן הישיבה טענו

(סוף בעמוד 11)

להט: אלך עד הסוף בעניין נהגי התברואה

מאת חיים הנדוורקר

בעוד עיריית האשפה בתל אביב הולכת ונערמת זה היום החמישי הודיעה אתמול עיריית תל אביב, כי היא מתכוונת להפעיל קבלנים פרטיים כדי לנקות את העיר בעקבות העיצומים בהם נוקטים נהגי התברואה.

ראש עיריית תל אביב שלמה להט אמר אתמול, כי לא יבצע לדרישות נהגי התברואה וכי הוא ילך עד הסוף עם העובדים הללו. להט האשים את הנהגים בכך שהם אינם מקיימים הסכמים קיימים ומנסים לסחוט מן העירייה את מה שלא השיגו במשא ומתן.

נהגי התברואה דורשים תוספת של 6% לשכרם. בעוד העירייה נכונה לשלם להם תוספת של 3% כמו לכלל עובדי התברואה.

4 הרוגים בהתנגשות בכביש ת"א־ירושלים

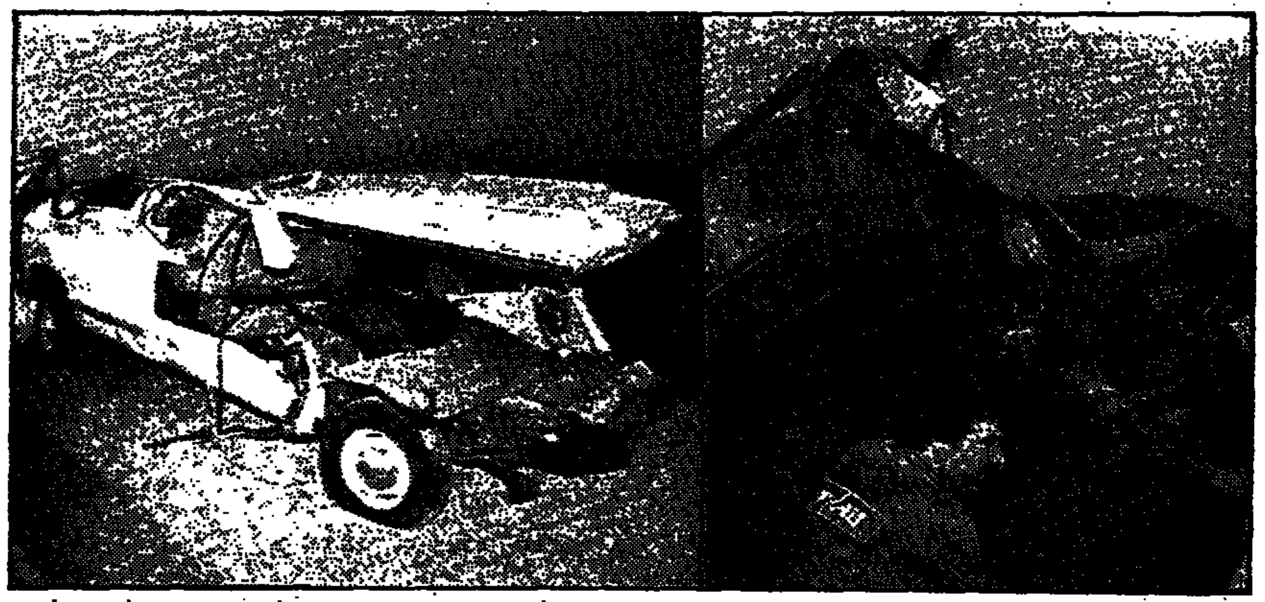

(ע). 4 בני־אדם נהרגו ו־3 נפצעו באורח בינוני בתאונה שאירעה אתמול בין אזור שער הגיא בכביש ירושלים־ת"א, סמוך לצומת לטרון. בתאונה היו מעורבים שני כלי רכב מסחריים מסוג "פרנזיט", שהתנגשו חזיתית. הפצועים הועברו לבית החולים הדסה עין כרם בירושלים. נהג אחד משני כלי הרכב, מרדכי שרעבי, שנפצע בתאונה ונתון עדיין בהלם, סיפר: "לפני הצומת השתי שהסתרתים האוטומטיים במכוניתי החלו להתפרק. ניסיתי לסטות לנתיב השני, אך לא הצלחתי. המכונית החליקה שמאלה והתהפכה. בנאות, על הפרנזיט שבא מכיוון ירושלים". שמות ההרוגים לא נמסרו לפירסום. מאוחר יותר נמסרה הודעה למשפחות. בתצלום: שתי המכוניות נגררות מאזור התאונה. (תצלום: ירון קמינסקי, "חדשות")

וינה: הופתענו מגינוי ישראל לפגישת האפיפיור־ואלדהיים

השר וייצמן ישיב היום בכנסת להצעות לסדר יום: אין מקום להחריף את היחסים עם הוותיקן ● ישראלי יוזמן להשתתף בוועדת חקירה שיוזמת אוסטריה בראשות היסטוריון שוויצרי שתבדוק את עברו של ולדהיים

מאת עקיבא אלדר, סופרו המדיני של "הארץ"

הכבוד על שגרירות ישראל בוינה, גדעון ידיד, זומן אתמול אל שגב"ל במשרד החוץ האוסטרי כדי לשמוע מפיו את תגובתה של אוסטריה להודעת הגינוי הישראלית על הזמנתו של הנשיא קורט ולדהיים לוותיקן. נמסר כי התגובה היתה מתונה יחסית. "המנהיגות האוסטרית היתה מופתעת בצורה לא

(סוף בעמוד 11)

לאחר שלוש וחצי שנים חתם שריר על צו־הסגרה – ועתה רוצה נקש אורכה נוספת: אשתו בהריון

פרקליטו של נקש פנה לבג"ץ ומגלה: רינה נקש עומדת ללדת בעוד כשמונה חודשים – היא הופרתה בהפרייה מלאכותית מזרעו של בעלה, שהוקפא באישור בית הסוהר בראשית 1986 ● הפרקליט יוצא היום לצרפת בנסיון להשיג שם הסכמה להעמיד את נקש לדין בישראל ● גורמים משפטיים: קשה להעלות על הדעת שבג"ץ ייענה עתה לעתירה ● הערכה בפאריס: הפרשה טרם נסתיימה

מאת גדעון אלון, סופר "הארץ"

למרות ששר המשפטים, אברהם שריר חתם אתמול על צו, המורה על הסגרתו של ויליאם נקש לצרפת, נראה שהסגרתו תתעכב לזמן מה. משום שפרקליטו של נקש עו"ד רולנד רוט עומד להגיש הבוקר עתירה לבג"ץ נגד שר המשפטים ונגד נציב שירות בתי הסוהר.

עו"ד רוט אמר אמש ל"הארץ", כי יבקש מבג"ץ להוציא צו ביניים נגד השר ונגד צו שיורה לשריר לבוא ולנמק מדוע הוא איננו פועל בהתאם לאמנה בין ישראל וצרפת המאפשרת לו להפעיל שיקול מדיני ולהתקין תקנות שיאפשרו את העמדתו של נקש לדין בישראל. עו"ד רוט יבקש גם מבג"ץ לדחות את ביצוע צו ההסגרה עד שרעייתו של נקש, רינה, תלד. לדבריו יש בידיו מסמכים רפואיים על כך שהגב' נקש הופרתה בהפרייה מלאכותית מזרעו של נקש והיא עתה בחודש השני להריונה.

שלטונות שירות בתי הסוהר איפשרו בראשית שנת 1986 העברת זרע מוויליאם נקש, המוחזק בכלא תל־מונד, להקפאה. שלטונות שירות בתי הסוהר סרבו לאפשר לשניים להתייחד, והסכימו רק להעביר את מנות הזרע. רובר שירות בתי הסוהר אישר, כי ניתן אישור כזה בשנת 1986 ע"י מ"מ נציב שירות בתי הסוהר תת גונדר שלום רודליך.

פרקליטו של נקש, העומד לצאת היום לצרפת, ציין, כי בכוונתו לנסות להמיר את בקשת ההסגרה הצרפתית באישור שיאפשר את העמדתו של נקש לדין בארץ. עו"ד רוט אמר: "למרות החלטת השר שריר להסגיר את נקש, אני עדיין מקווה שניתן יהיה לשנות את ההחלטה".

השר שריר החליט

השר שריר הודיע אתמול רשמית כי החליט להפעיל את סמכותו לפי סעיף 18 לחוק ההסגרה ולהורות על הסגרתו של נקש. לדבריו מן היום הראשון שנושא זה הועלה בפניו, הטעם שעמד בראש מעייניו שלא להסגיר את נקש, היתה הטענה בדבר חשש לחייו של נקש בכלא הצרפתי. "עתה, לנוכח קביעת צוות הבדיקה כי לא נמצא בסיס לטענה, שהסכנה לחייו של נקש היא סכנה הנושאת עמה ממשות ומוחשיות, היוצרת סכנה גבוהה, לכך שנקש אכן ייפגע אם יוסגר, וכן לאחר שהיועץ המשפטי לממשלה

(סוף בעמוד 11)

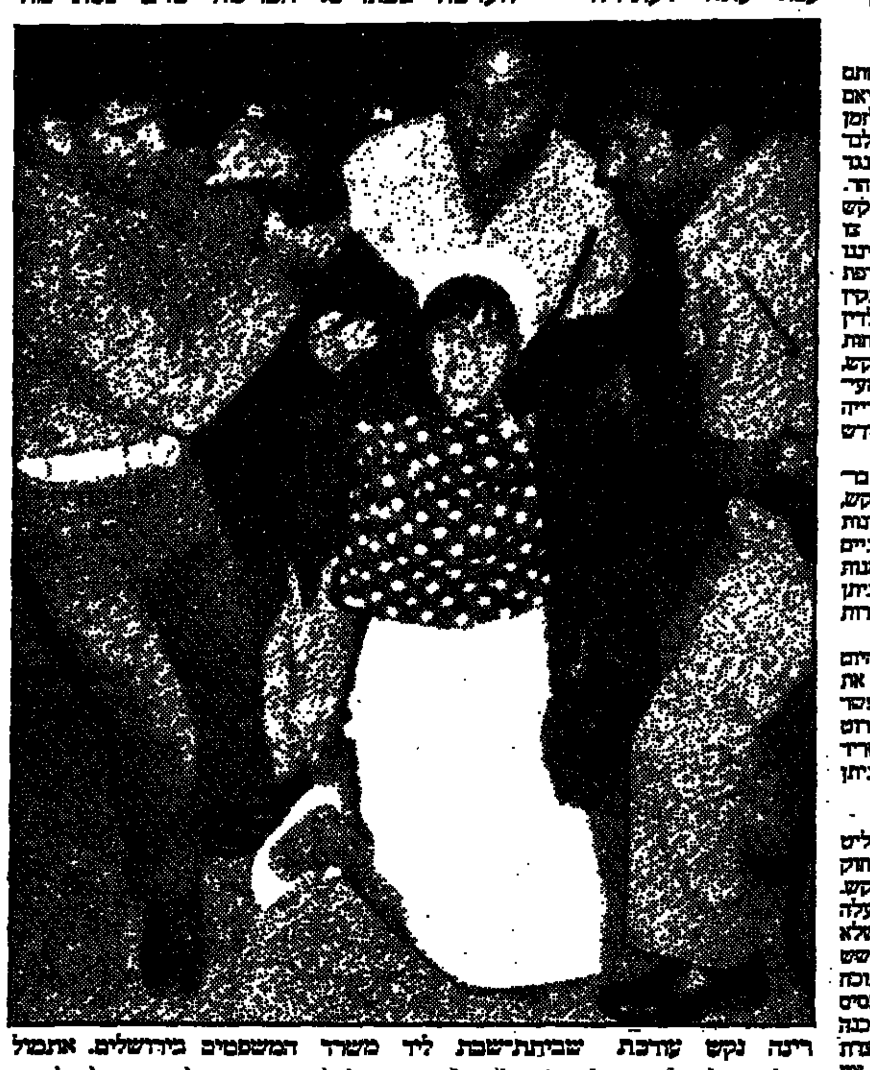

רינה נקש עורכת שביתת־שבת ליד משרד המשפטים בירושלים. אתמול השליכו עליה שוטרים אבנים. השוטרים ניסו להלך אותה. בשלב זה החלה לזעוק השתתפותה של "הארץ". (צילום: רחמים ישראלי)

רייסר קיבל מאלבין 16 כרטיסי־טיסה, רכב שכור ל־3 שנים, אופציות למניות

– חשד זה עולה מחקירת המשטרה ● רייסר: מה שקיבלתי מאלבין – קיבלתי כדין ● עלות השכרת הרכב – 40 אלף דולר ● רייסר ופרקליטו עו"ד גולדנברג יהנו מזכות־היתר ויקבלו את כל חומר החקירה מהמשטרה ויוזמנו לשימוע אצל חריש

מאת צבי הראל, סופר "הארץ"

מחקירת המשטרה עולה חשד, כי ח"כ מיכה רייסר (תחיה) קיבל שורה של טובות הנאה מסוגים שונים מאיש העסקים מיכאל אלבין ז"ל.

המדובר במימון השכרת רכב במשך כשלוש שנים בסך של כ־40 אלף דולר, קבלת 16 כרטיסי טיסות לחו"ל, אופציות למניות בשווי של אלפי דולרים, שכר עבור ייעוץ עיסקי־כלכלי והלוואה לרכישת מכונית מ"אתא" ורייסר היה בשעתו דירקטור ב"אתא".

רייסר אמר בתגובה ל"הארץ", כי מה שקיבל מאלבין היה כדין. לדבריו, היתה לו מערכת יחסים הדוקה באחד עם אלבין ולא רק על בסיס חברי. רייסר סירב למסור פרוט בעבור מה קיבל טובה הנאה זו או אחרת.

ח"כ רייסר, המיוצג על־ידי עו"ד אמנון גולדנברג, קיבל באחרונה את "זכות השימוע" המלאה. זכות־יתר זו ניתנת, לעתים רחוקות, לאישי ציבור. עורכי־דין ולאנשי כלכלה ועסקים. זכות זו אינה קבועה בחוק אלא מופיעה בהנחיות היועץ המשפטי לממשלה מלפני שנים רבות. זכות היתר מתבטאת בכך, שלא זו בלבד שרייסר ופרקליטו יוזמנו ללשכתו של חריש כדי למסור את השגותיהם בתגובה לעמדת המשטרה והפרקליטות, אלא שכל חומר החקירה נגד רייסר נמסר לעיונם (החוק קובע כי ראיות שאספה המשטרה יימסרו רק לאחר הגשת כתב אישום).

ההכרעה בידי חריש

ההכרעה בתיק זה, אם להעמיד את רייסר לדין בעבירה של שוחד באופן לטובת הנאה כלשהי שקיבל מאלבין, נתונה בידי היועץ המשפטי

(סוף בעמוד 11)

ח"כ מיכה רייסר

3 נשים נפצעו כשניסו למנוע הריסת כביש ליד אום־אל־פחם

מארגני השביתה מחר במיגזר הערבי מקווים שתהיה שקטה

מאת עטאללה מנצור, סופר "הארץ"

שלוש נשים נפצעו אתמול ואחת מהן נזקקה לאישפוז בבית החולים בחדרה, בעת שמינהל מקרקעי ישראל הרס כביש שסלל־תושבי הכפר הערבי עריאן ליד אום־אל־פחם. פציעת הנשים, שניסו להתנגד לפעולת הריסת הכביש, מעוררת תסיסה בכפרים במשולש הצפוני, ויתכן, כי כבר היום תהיה שביתה חלקית בכפרים אלה. אלפים הגיעו אתמול לכפר לביקור ויתכן כי הבוקר תהיה הפגנה במקום.

בלדוזר של מינהל מקרקעי ישראל הרס את הכביש, שנסלל על ידי התושבים לפני כחודשיים ללא רשיון וללא אישור רשויות התכנון וללא סיוע ממשלתי. הבולדוזר הרס כחצי ק"מ מכביש שאורכו ק"מ וחצי.

שביתת האוכלוסיה הערבית בישראל במסגרת "יום השוויון" המתוכננת למחר מיועדת להיות שביתה שקטה־ואסטיות. המארגנים

(סוף בעמוד 11)

שוק ההון

ירידות תלולות

מאת אריה לביא

ירידות תלולות נרשמו אתמול בסורגית ענפי המניות בבורסה. הדבר הביא לירידה של 1.77 אחוז במדד המניות הכללי ולירידה של 3.66 אחוז במדד המניות המופצות שירד לרמה של פחות מ־140 נק'. בשיא, בטרם הזלה השחיקה בשערי המניות, הגיע מדד המניות החופשיות לכ־170 נק'.

המגמה השלילית בשוק המניות התבררה כבר בבוקר במהלך המסחר בביאתנים שם נרשמו ירידות של כ־5 אחוז. בשני ניירות ערך נרשמה ירידה של 7 אחוז שהיא הירידה המירבית בשלב מסחר זה. בלטה חוסר הנבונות מצד הפעילים בשוק לקלוט הצעים בלא ירידות תלולות. 302 ניירות ערך ירדו ומתוך זה 70 ירדו ביותר כ־5 אחוז. רק 22 ניירות עלו. 75 ניירות נסחרו בלא שינוי. במניות הכבודות נרשמו ירידות של עד 5 אחוז ואילו במניות הספקולטיביות נרשמו ירידות של 10 אחוז ויותר. קרנות הנאמנות סבלו מפדיונות של כ־150 מיליון דולר, ברובם בקרנות המבוססות במניות או בקרנות הגמישות.

עורך את העמוד: בועז שפירא

לנצ'יה פריזמה '87

שלם במזומן החל מ־28,118 ש"ח ההפקדה על חשבוננו!

אל תחכה. רכוש עכשיו לנצ'יה פריזמה '87 - מכונית הספורט־אלגנט של אירופה: גימור מעולה, עיצוב מדהים וציוד סטנדרטי... לא רגיל.
לנצ'יה פריזמה '87 - החל מ־28,118* ש"ח במזומן וההפקדה על חשבוננו!
אפשרות ל־36 תשלומים עד 55% מערך המכונית.
פרטים בחברה.

המלאי מוגבל! אספקה מיידית!

המבצע כולל את כל דגמי לנצ'יה פריזמה.
* המחיר כולל מע"מ לפי מחירון 5/87.

לנצ'יה פריזמה
מכונית עם כריזמה.

סוכנויות טלקאר: סוכנות ראשית: תל־אביב טל. 03-336081.
סוכנויות משנה: ירושלים: טל. 02-717555. חיפה: טל. 04-515115. רחובות: טל. 08-51462.
הוד השרון: טל. 052-27874. חדרה: טל. 06-324527. רמת־גן: טל. 03-720738. נתניה: טל. 053-38295.
ק. שמונה: טל. 06-740398. עזה: טל. 051-62570. הרצליה: טל. 052-543875. פתח־תקוה: "יוסמטיקאר" - ברכובבא 37, טל. 03-916908.

נחום מערכות תדמית

חדשות הארץ

שיחות היום

עם: שרה שוקר, התיקת מכהנות המ במדינה.
על: הקמת צורת ביד משרדי שיקוע לנשים עגונות ומסורבות־גט.
(עמ' 2)

★

ניצולי "רכבת קסטנר" התכנסו אתמול בשפיים
(עמ' 2)

★

83 "תאומי מנגלה" יקבלו פיצויים מגרמניה: 20–25.000 מארק לאדם
(עמ' 2)

★

הסוכנות כיסתה 4.5 מיליון דולר של הפסדי חברת רהיטי "מבט"
(עמ' 14)

★

אשתו של שמואל דיסו, שניהל "בנק שחור" בבית־חולים ונעלם: "הוא אמר שיתאבד"
(עמ' 12)

שרות הארץ

מזג האוויר

התחזית: הטמפרטורות יעלו, בעיקר בהרים ובפנים הארץ.

הטמפרטורות:
- ירושלים: 18–31.
- תל־אביב: 18–30.
- חיפה: 19–30.
- באר־שבע: 15–35.

הגולן 15–34. צפת 17–31. טבריה 18–38. שומרון 16–32. נתב"ג 17–32. יריחו 20–38. אילת 24–38.

אתה צריך מזגן? אל תתרוצץ קרא לזעף!

שערי הדולר

	שער היציג	השינוי בש"ח
יציג	1.6069	+0.0049
נוסעים	1.9099	+0.0058
שחור	1.6000	–

שער הסל

יציג	1.6778	–0.0003

בגליון זה 24 עמודים

הפקות מהממות חדשות הארץ!
מתפרסם היום בעמודים
11, 16, 17, 18
19, 20, 21, 22

הכזא מן الأصل

هكذا من الأصل

ראיתי שמעתי

ואלדהיים הלל שפירא־ליבאי

ואלדהיים הזמין את עצמו אל האפיפיור

עיתוני אוסטריה חגגו בשבוע שעבר את הזמנתו של הנשיא, קורט ואלדהיים, אל האפיפיור. שר החוץ מוק התפעל מהכבוד היוצא מן הכלל שכיבד בו הכס הקדוש את ואלדהיים. סיפור יפה. אך לא תואם את המציאות. השבועון הגרמני "דר שפיגל" מגלה, במידה של שמחה לאיד, שהאמת היא שואלדהיים הזמין את עצמו. לדברי העיתון הטעים מקור בוואתיקן שהכס היה יכול לסרב לבקשתו של ואלדהיים לביקור רק במקרה של ניתוק היחסים הדיפלומטיים בין אוסטריה ובין הוואתיקן.

בימיו כמזכיר האו"ם התקבל ואלדהיים פעמים אחדות ל־ראיונות אישיים אצל האפיפיור פאולוס השישי. אך גם אז לא במסגרת הזמנה רשמית.

לשמיר אין טענות כלפי שלמה בן עמי

במשרד החוץ דחו אתמול את הטענות של לשכת ראש ה־ממשלה נגד השגריר בספרד, שלמה בן עמי. בבירור שנערך, לאחר הפרסום אתמול ב"הארץ", התברר כי השגריר רכש כרטיסי טיסה ללאס פאלמאס ועמד לצאת לשם. ברגע האחרון הודיע לו המזכיר הצבאי של ראש הממשלה, תת־אלוף עזריאל נבו, כי מכיוון שמטוס ראש הממשלה ינחת באיים הקנאריים רק לצורך תדלוק, מוטב לחסוך במאמץ ובהוצאות הטיסה וראש הממשלה יוכל לנצל את החנייה למנוחה.

בלשכת ראש הממשלה אישרו אתמול כי אכן אין מקום לטענות נגד השגריר ועל כן הוחלט שיצחק שמיר לא יפנה לשר החוץ בעניין זה והשניים רואים את הפרשה כמחוסלת.

א. לם

האגודה לעצירת הירידה מחזירה ראש עיר לשעבר

האגודה הישראלית לעצירת הירידה, גוף חדש יחסית, מע־בירה מדי יום הודעות לעיתונות, אחת מרהיבה מרעותה. ההודעות כוללות מספרים, שמות, הצעות, פרוייקטים ושמות אישים המצטרפים חדשות לבקרים לאגודה. הרכש החדש הוא יו"ר הכנסת, שלמה הלל, שהבטיח ליו"ר האגודה, הח"כ אברהם כץ־עוז לסייע לפעילות האגודה במישור הפרלמנטרי. בימים האחרונים הצטרפו כב־אמנים חברי הכנסת מרדכי וירשובסקי, אפרים שלום, אהרן נחמיאס ודן תיכון.

לדברי הח"כ כץ עוז פנו כבר לאגודה הישראלית כ־250 יור־דים, רובם חיים בארה"ב, ה־מעוניינים בעזרתה לצורך חזרה לישראל. בימים אלה מסייעת האגודה לישראלי שהיה ראש עיירת פיתוח בדרום לחזור לארץ. האיש ירד לפני כשבע שנים לאפריקה ולאחר שהות של כמה שנים הגיע לארה"ב. נציגי האגודה עזרו לו לחזור ועתה עושים המעורבים מאמץ למצוא לו תפקיד הולם.

גם הנאום — מאז

בשצף־קצף יצא אתמול, בעת הדיון במליאת הכנסת, הח"כ בני שליטא מן הליברלים בליכוד נגד ההארכה השנתית של ה־תקנות אשר על פיהן מותר לחייב הורים לשמור בבתי ספר. תוך שהוא נואם, עבר לשאלות רטוריות — מדוע יש צורך בת־קנות אלה, למה אין מבטלים את האנכרוניזם הזה, וכדומה. העיר לו סגן ראש הממשלה ושר החינוך והתרבות, יצחק נבון, ממקומו ליד שולחן הממשלה: "עיין בתשובתי אליך לפני שנה". שליטא לא התבלבל: "גם הנאום שלי הוא מלפני שנה".

ע. בד

הבל היופי גם במקום העבודה

במברק ששלחה יועצת ראש הממשלה למעמד האשה, ד"ר ניצה שפירא־ליבאי, למזכ"ל ההסתדרות, ישראל קיסר, היא ציינה בסיפוק את החלטתו שלא להעניק חסות לאירוע של בחירת מלכת היופי במקומות העבודה, העומדות להערך היום.

שפירא־ליבאי רואה באירוע "הפגנה שוביניסטית, המעוניינת להבליט את חיצוניותה של האשה העובדת בניגוד למגמה להעלות על נס את תרומתה המקצועית וכשרה להתמודד עם תפקידים הכרוכים באחריות וקבלת החלטות. זהו אירוע המעביר מסר מיני (סקסיסטי)". טוענת היועצת למעמד האשה, בהביעה את תקוותה כי "מנהג חדש זה של בחירת מלכת יופי במקומות העבודה יעבור מן העולם באיבו".

יהודית קמלר

נסע ללונדון למסיבת הפתעה

ראפל מאלקין, ("איש הנצח" עם שון קונרי), הוא הבמאי שבחר סילווסטר סטאלון ל־ביים את סרטו החדש "רמבו 3". שצילומיו יחלו בארץ באוקטובר. עבודות ההכנה וההפקה יחלו אמנם רק בספטמבר, אך מאלקין וצוות ההפקה כבר נמצאים במ־לון דן פנורמה בתל אביב. אמש, כשנודע במלון שזהו יום הולדתו של הבמאי, הכינו לו עוגה ושמ־פניה. מה רבה היתה הפליאה כשנמצאה בחדרו הודעה האומרת "יצאתי ללונדון ל־24 שעות". מתברר שידידיו הביאו אותו ללונדון בתואנת שווא, וכשהגיע, נפל לתוך מסיבת הפתעה ש־ערכו לו אלטון ג'ון, כמה מחברי "פינק פלויד", "דוראן דוראן" ועוד כ־300 חברים.

בעריכת עידית רוזנבלום

עדות ראיה / אוד גונדר

ניצולי "רכבת המיוחסים" שנמלטו מהשואה בהונגריה בחסות קסטנר התכנסו לפגישה בשפיים

"אבא היה שמח לראות אותם באים; זו עדות לנצחון על הנאצים"

— אומרת בתו של קסטנר ● לאחר עשרות שנות שתיקה — בהן לא היה זה כבוד להשתייך לאותה הרכבת, כדברי ניצוליה — מבקשים לשבח עתה את "גדול המצילים בין היהודים"

במפגש ניצולי רכבת קסטנר (משמאל לימין): אגנ'י בראנדט, סוזי קסטנר־מיכאלי ובתה מירב. (צילום: עודי קרן)

זוסי מיכאלי יושבת על מרפסת בית ההארחה בשפיים. מרוחקת ונסתרת קמעה מן האולם אליו נקבצים ניצולי הרכבת. היא אומרת שאביה, ישראל קסטנר, היה בטוח בצידקתו והיה שמח לראות את מי שהם באים לכאן עם משפ־חותיהם — בנים ונכדים — הוא עדות לנצחונם על הנאצים.

באכסדרת האולם מנסים ותיקים לאתר מכרים, מעיינים ברשימת שמות. אבנר כרם ויצחק ויינברג מזהים עצמם בתמונה מוגדלת של רכבת קסטנר ביציאתה. ילדים יושבים בפתח קרון מסע, רגליהם משתלשלות כלפי מטה, אל המסילה.

1350 שמות נכללו ברשימה המקורית של נוסעי הרכבת, שזו מצאה אך לאחרונה אצל גיסו של קסטנר. בפועל, היו עליה כנראה למעלה מ־400 נוספים. צבי פרנקל, אחד מהם, אומר כי משך כל חייו הוא חי את העוול שנעשה ל"גדול המצילים שקמו בין היהודים".

"תפסו מקומם של אחרים"

ובכל זאת, שתקו רוב האנשים האלה משך שנים ארוכות. כמעט שלא דיברו בשבחו מי שעיסקו־תיו עם הגרמנים הביאו להם חיים. וכשאני עובר בין האנשים האלה, שואל אחדים מהם מדוע צריכים היו למעלה מארבעים שנה לחלוף לפני שהתכנסו למפגש הזה — יותר מפגש הוקרה מאשר כנס זכרונות — הם נאחזים בגימגומים שונים. "אנשים לא רצו לחזור אל ההוויה ההיא". "אנשים חשים רגשות אשם על שתפסו לכאורה מקומם של אחרים". כולם, אגב, מדברים ברבים, לעיתים — בגוף שני.

הנזי ברנד, אשתו של יואל ברנד ומי שסייעה לקסטנר במבצע ההצלה אומרת כי רכבת המיוחסים — כפי שכונתה הרכבת ההיא משך שנים — גזרה על ניצוליה תחושה של מי שאינם רצויים. הסביבה הקרובה, ההונגרית, סברה כי הרכבת היתה הוכחה לכך שאפשר היה להינצל. באווירה הזאת, כדבריה, זה לא היה כבוד לומר שהיית ברכבת.

ברנד יוצאת מן האולם, שעה שד"ר יעקב הרמן עולה אל הבמה על מנת לשאת דברים על העוול ההיסטורי שנגרם לקסטנר. לדעתה, הרמן הוא עד היום אחד האחראים לזיכויו של גרינוולד ולכתיבת אותו משפט בהכרעת הדין של השופט הלוי המהדהד עד היום. "מכר נפשו לשטן".

"סוג האנשים שמסכים"

זוסי מיכאלי אומרת לי, כי המשפט הזה שוב אינו קיים לדעתה בתודעה הציבורית. בקול מתון שהלהט כמעט מתפרץ ממנו היא מצדיקה את העדות למען כבודו. "אבא הבטיח ואבא היה מסוג האנשים שאם הבטיח אז הוא קיים". היא מאשימה את שמואל תמיר ואת בנימין הלוי ברצח, מצטטת מפסק דינו ההפוך של השופט אגרנט, שכתב, כי פסק הדין בערכאה הראשונה היה קטלני.

תמיר והלוי, היא אומרת, התירו את דמו מתוך שאפתנות פולי־טית חסרת מעצורים. אחר כך היא אומרת, כי אביה היה גיבור פעמיים. פעם ב־1944 ופעם במהלך עינוי הדין בשנות ה־50. "היו בארץ כאלה שהתאבדו על האשמות פחותות בהרבה — אבל הוא חי בביטחון שיטוהר". באמונה ברורה.

כיום, נכדתו של קסטנר, מירב, בגלי צה"ל, כתבה את הנושא כולו. היא מספרת לי, לא היה קרוב אליה עד לפני שנתיים. סיפרו לה בבית — הד־ברים לא דיברו אליה. היה צורך במחזה שכתב מוטי לרנר ובהצגה שהעלה הקאמרי כדי להביא לה את הדברים מבחוץ, לקרבה לנושא.

בחלק השני של הערב דנים עו"ד דן פון וייזל וד"ר אשר כהן בפעולתם של קסטנר ועדת ההצלה. בשורה קדמית קצינים של חיל האוויר שהגיעו לכאן, מאזינים בנימוס לאולם. אריה ברנע, ראש תנועת "לפיד" להנחלת לקחי השואה — מארגן את הכנס — מציע את הלקח נוסח "אל תדון את חברך".

שיחת היום / ירח טל

עם: שרה שוקר, ותיקת מסורבות הגט במדינה
על: הקמת צוות בין־משרדי שיסייע לנשים עגונות ומסורבות גט

אני מבינה את הצעירים שחיים ביחד בלי נשואין

בימים אלה הוקם צוות בין משרדי, בראשותה של יועצת ראש הממשלה למעמד האשה, ד"ר ניצה שפירא־ליבאי, שנועד לסייע לנשים עגונות ומעוכבות גט. את תולה תקוות בצוות הזה?

אני כבר מיואשת לגמרי. לא מאמינה כבר בכלום. 20 שנה ויותר אני מתגוננת לקבלת הגט המיוחל אך ללא הועיל.

מה הם המכשולים העיקריים שעל הצוות הממשלתי יהיה להתגבר עליהם כדי לפתור את בעיותיהן של הנשים הנמצאות במצבך?

קודם כל על המכשול של הממסד הרבני ובתי הדין הרבנים. זהו שורש כל הרע. עוד בשנת 1965 פניתי לראשונה לבית הדין הרבני וביקשתי גט. לאחר ש־בעלי, אשר שודכתי לו בגיל 6 בתימן, היכה אותי ואולצתי להתאשפז בבית חולים. הוא עזב את הבית וחי עם אשה גרושה. והנה מה פסקו בתי הדין הרבנים: שאני אשה מורדת משום שאני לא רוצה לחזור אליו. הוא טען בפני הדיינים שהוא עדיין אוהב אותי. זה נשמע מגוחך אבל למרות ההוכחות שהבאתי פסקו בתי הדין הרבנים לטובתו ואני את הגט המיוחל עדיין לא קיבלתי. הספקתי כבר לגדל שלושה ילדים ולהשיא אותם ונותרתי בודדה בגפי כשאני במילכוד.

הצוות החדש ימליץ בפני ראש הממשלה להורות לדיינים להקמת בית דין מיוחד לנשים עגונות ומעוכבות גט. זה יוכל לעזור?

זה אולי יוכל לעזור במשהו. אשה מעוכבת גט כמותי דינה למעשה כמו אשה עגונה וצריך להתייחס אליה כאל עגונה ולה־תירה כדי לאפשר לה לנהל חיים נורמלים. אבל אני מסופקת אם הצעה כזו תעבור במדינה שבה שולט ממסד דתי קיצוני ומפלגות כש"ס.

נאמר לי שאת אשה דתיה.

אני שומרת מסורת וגדלתי בש־כונה דתית, אבל למרות זאת אני אומרת לך שאני בהחלט מבינה את הזוגות הצעירים שהולכים לחיות ביחד מבלי להירשם בר־בנות ולקיים טקס נשואין דתי. הם רוצים פשוט להימנע מלהיכנס לגיהנום אליו אני נקלעתי. הם לא רוצים רבנים, עו"ד ואת כל הסבל הזה. הופעתי בזמנו בפני הרכב של דיינים בבית הדין הרבני הגבוה ולראשונה פגשתי פנים אל פנים את הרב עובדיה יוסף. איך רב כזה, רב של כל המדינה, יכול היה לפסוק שאני מורדת כשהעובדות הוכיחו שאני אשה מוכה, מושפלת וסובלת שאין לה כל סיכוי להשיג שלום בית. אפילו אימי תצא מהקבר ותורה לי לחזור אליו — לא אחזור.

העובדה שראש הממשלה בכבודו ובעצמו מצא זמן וענין לטפל בבעיה לא מעודדת אותך?

לא רק ראש הממשלה. כל השרים צריכים להתכנס ולמצוא פתרון לבעיותינו. זו בושה ל־מדינה שדברים כאלה קורים בה. אנו חיים כמו בתקופת ימי הביניים. לפני אלפיים שנה לא היו בעיות כאלה. הגיע הזמן שהממסד יתעורר וימצא פתרונות אנושיים לבעיותינו ויפסיק את הסבל.

"תאומי מנגלה" יקבלו פיצוי מגרמניה על נזקי גוף ונפש

עו"ד בר־טוב, שייצג את 83 התאומים, השיג הסכם פשרה לפיו יקבל כל אחד סכום חד־פעמי של 20,000—25,000 מארק

(ע). הושג הסכם פשרה, לפיו יפוצו 83 האנשים שנותרו בחיים מבין "תאומי מנגלה", שהתארגנו לפני שנתיים בעמותה והגישו תביעות לממשלת גרמניה לקבל פיצוי על הנזקים הגופניים והנ־פשיים, שנגרמו להם כתוצאה מני־סויים המפלצתיים שביצע בהם מנגלה — זאת מסר אתמול עו"ד אריה בר־טוב, שייצג את העמותה במגעים עם שר האוצר המערב־גרמני.

תביעותיהם של "תאומי מנגלה" נידונו בעבר ע"י משרד האוצר הגרמני בנימוק, כי אין הם יכולים לקבל פיצוי, מאחר שכבר קיבלו פיצויים על שלילת חופש. רבים מהם מקבלים פיצויים על נכות מאת ממשלת ישראל ואצל רבים מהם אין מצב סוציאלי קשה. רק ל־3 מבין 83 התאומים היו השלטונות הגרמניים מוכנים לשלם 5,000 מארק גרמני לכל אחד.

במו"מ, שניהל עו"ד אריה בר־טוב בחודשים האחרונים (בהתנדבות), הו־סבר למשרד האוצר הגרמני, כי לטענות אלה אין בסיס משפטי.

החלטת ממשלה מ־1951

התביעה של התאומים מבוססת לא על סעיפים בחוק הפיצויים הגרמני, אלא על החלטת ממשלת גרמניה מ־26.7.1951 בדבר פיצויים חד־פעמיים לנפגעים כתוצאה מני־סויים פסבדו־רפואיים בלתי־אנושיים.

בבונדסטאג המערב־גרמני הוחל דיון על חוק פיצויים חדש, שיאפשר הקמת קרן לתשלום פיצויים לשורה של נפגעים כגון: צוענים, נרדפים פוליטיים, הומוסקסואלים, אסירים שעסקו בעבודת פרך במפעלים גרמניים, והכוונה היתה לכלול במסגרת זו גם את "תאומי מנגלה".

מחר אמורה היתה להתחיל בוועדת הפנים של הפרלמנט הגרמני שמיעה פתוחה של המומ־חים לנושאים אלה, ואליה הוזמן גם עו"ד אריה בר־טוב להציג את בעיית התאומים. אולם כאמור הושג הסכם פשרה בין ממשלת גרמניה לבין "תאומי מנגלה" המיוצגים ע"י עו"ד אריה בר־טוב ונושאם לא יכלל בבירור הפרלמנטרי.

בהתאם להסכם יקבל כל "תאום מנגלה" סכום חד־פעמי 20,000—25,000 מארק גרמני.

החינוך הממלכתי־דתי יקבל בשנה הבאה 1,700,000 ש"ח

ראשי המפד"ל הצליחו להשוות מעמדם לעמותה של ש"ס המקבלת סכום זהה מהכספים הקואליציוניים ● האוצר: לא הבטחנו; אמרנו שנשקול

מאת טלי מנדלר
סופרת "הארץ" לענייני חינוך

המרכז לחינוך דתי, עמותה כ־סודה של המפד"ל, יקבל בשנת הלי־מודים הבאה, מליון ושבע מאות אלף שקל, מהרזרבה התקציבית של האוצר. על כך הוחלט במגעים שקיימו, בימים אלה, השרים זבולון המר ויוסף שפירא ומזכ"ל המפד"ל, הרב יצחק לוי, עם שר האוצר משה נסים.

ראשי המפד"ל טענו שיש להקצות להם משאבים בנוסף לכספים המועטים להם מתקציב משרד החינוך, נוכח העובדה שע־מותה של ש"ס, "אל המעיין", מקבלת מליון ושבע מאות אלף שקל. תביעת המפד"ל במקורה היתה לתת לה סכום הגבוה פי ארבעה מזה הניתן לש"ס, בנימוק שהתלמידים בתלמודי התורה של ש"ס מהווים רק 6 אחוזים מכלל אוכלוסיית התלמידים במערכת החינוך, בעוד הזרם הציוני דתי מהווה 21 אחוז מאוכלוסיה זו.

בשלב זה טרם ברור אם הכסף למרכז לחינוך דתי יועבר דרך משרד החינוך או דרך משרד הדתות.

דובר משרד האוצר אמר בתגובה, כי האוצר לא הבטיח לראשי המפד"ל את הכסף אלא רק אמר להם כי הנושא יישקל. דובר משרד החינוך אמר כי לא ידוע לו דבר בעניין זה.

משרד החינוך הכחיש אתמול, כי הבטיח להקצות למרכז לחינוך דתי 2700 שעות הוראה לצורך תיגבור תורני, למרות הקיצוצים בתקציב.

בתגובה מסר יו"ר המרכז לחינוך דתי, מאיר הלברטל, כי אם לא יוקצו שעות אלו, כפי שהובטח לראשי המפד"ל, יגיש המרכז בג"צ נגד משרד החינוך. זאת בשעה שה־חינוך העצמאי, המקורב לאגודת ישראל, מקבל תוספת של 2700 שעות, במסגרת ההסכמים הקו־אליציוניים.

כ־50 איש באו ל"עצרת למניעת התנכלויות ליהודים" באפרת

הרב פרל מגוש עציון: אין לנו מלחמה עם שכנינו הערבים; אנו יכולים להסתדר עם שכנינו לולא התערבות הפוליטיקאים

מאת אורי ניר

כ־50 איש, מרביתם תושבי קרית ארבע ומקצתם תושבי אפרת התכנסו אמש בהתנחלות אפרת שב־גוש עציון בבמה שהוגדר "עצרת למניעת התנכלויות ליהודים".

מארגני העצרת נענו לדרישות־יהם של תושבים באפרת ביניהם ראש המועצה יגן אחימן ושינו את סיסמת העצרת שנועדה מלכתחילה להביע הזדהות עם היהודים שנעצרו בעקבות התקרית במחנה הפליטים דהיישה.

המשתתפים בהתכנסות באפרת, ביניהם הרב לוינגר מחברון, הרב הראשי של קרית ארבע דב ליאור, הרב של גוש עציון גדעון פרל, כמעט שלא התייחסו בדבריהם למעשים שנעשו בדהיישה אלא הדגישו את ביקורתם החריפה על מדיניות הבטחון של הממשלה ביהודה והשומרון.

הרב גדעון פרל מגוש עציון אמר: "אין לנו מלחמה עם הנערים שזור־קים אבנים ואף אין לנו מלחמה עם שכנינו הערבים. אנו יכולים להסתדר עם שכנינו לולא התערבות של הפוליטיקאים. מה שמביא לאנדרלמוסיה בכבישים הוא שעד היום לא זכינו שמלכות ישראל תעז להרים ראש ולספח את יהודה ושומרון למדינת ישראל".

ערך את העמוד: בועז שפירא

ביילין: שולץ ושווארדנאדזה ידונו בחודש הבא גם על הוועידה הבינ"ל

פקידי ממשל בוואשינגטון: למרות המאמצים שעושים חברים בממשלת ישראל אין נושא הוועידה עומד בראש דאגתנו בעת הזאת, והוא יעלה רק כסעיף אחד בשיחות מרפי־פוליאקוב

מאת עקיבא אלדר
סופר המדיני של "הארץ"

שרי החוץ של ארה"ב וברה"מ, ג'ורג' שולץ ואדוארד שווארדנאדזה, ייוועדו באמצע החודש הבא בארצות הברית וידונו בין השאר גם בדרכים לקידום נושא הוועידה הבינלאומית במזרח התיכון, כך מסר אתמול המנכ"ל המדיני של משרד החוץ ד"ר יוסי ביילין עם שובו מביקור ממושך בארה"ב ואירופה.

לדבריו צפויות בחודש יולי מספר התפתחויות העשויות לקדם את תהליך השלום ובמרכזן: לראשונה יפגשו דיפלומטים מארה"ב ומבר־ה"מ על דרכים מעשיות לקידום רעיון הוועידה הבינ"ל. הדבר יהיה בפגישה בין ריצ'רד מרפי לולדימיר פוליאקוב, אשר תתקיים בראשית החודש בג'נבה.

במועד קרוב ייוועדו מנהלי המדיניות החוברות בקהילה האירופית הצופים כי בין שאר הנושאים, ידונו גם בענין הוועידה. לפי שעה שוררת מחלוקת בין מספר מדינות באירופה, אשר קוראות לנוסח שיזכיר את

כי המשלחת קיבלה אשרת שהייה לשלושה חודשים בלבד וכי שגרירות

מקומו של אש"ף לבין אחרות המתנגדות לכך.

ביילין אמר כי כל הפקידים האמריקאים, שעימם נועד, תמימי דעים כי אין אלטרנטיבה לוועידה הבינלאומית והם שוללים את הטענה שבכך יאפשרו דריסת רגל לסובייטים במזה"ת, שכן ממילא הם מעורבים לדעתם זה מכבר בפעילות המדינית והצבאית באיזור.

משרד החוץ לא יזום

ביילין אמר כי משרד החוץ לא ייזום מפגש בדרג המדיני עם המשלחת הסובייטית שתגיע לישראל. הוא הוסיף כי אם יבקשו לקיים פגישות בדרג מדיני, תישקל הבקשה מתוך גישה שאין לייחס חשיבות מוגזמת לביקור המשלחת. בראשה יעמוד סגן מנהל המחלקה הקונסולרית במשרד החוץ הסובייטי ואחד מחבריה הוא פקיד במחלקת המזרח התיכון. המנכ"ל המדיני אמר

פינלנד בישראל העוסקת בסידורים הטכניים של הביקור.

ביילין ציין כי בשיחות שקיימו להענקת האשרות, הבהיר לסובי־יטים כי הן ניתנות על בסיס של הדדיות. ירושלים מבינה בכך הדבר לא הפריע לסובייטים לקחת את האשרות כי הם מקבלים את עקרון ההדדיות, אף כי בעבר הסתייגו מכך.

הממשל יזמין סובייטים

צבי בראה, שליח "הארץ" בארה"ב, מוסר כי העתון וואשינגטון טיימס מסר אתמול, כי ריצ'רד מרפי יזמין את הסובייטים לוועידה בין לאומית, אך יתנה כי לא יוכלו להתערב בדיונים הבילאטראליים בין המדינות. דוברת מחלקת המדינה, פיליס אוקלי, מסרה, כי אין שינוי במדיניות ארה"ב כלפי ש־תופה של ברית המועצות וכי תנאי שותפותה בוועידה בינלאומית נותרו כשהיו: חידוש היחסים עם ישראל והתר הגירה ליהודי ברית המועצות.

הוואשינגטון טיימס מוסר עוד, כי שר החוץ שולץ ויועציו הקרובים, צ'ארלי היל ודניאל קורצר, וכן עוזרי היועץ לבטחון לאומי לנושאי מזרח תיכון, עומדים מאחורי "המדיניות החדשה" של הממשל שכוונתה להכתיב לסובייטים את תנאי המשחק במזרח התיכון לפני שברית המועצות תיזום בעצמה צע־דים בתחום זה.

פקידים בממשל כינו את הידיעה בוואשינגטון טיימס "חסרת שחר ובלתי מציאותית" ועמדו על כך, כי כל שנוי לא חל במדיניותה של ארה"ב כלפי ברית המועצות. "יהדה בזאת. נושא הוועידה למרות המאמצים שעושים חברים בממשלת ישראל איננו עומד בראש דאגתנו בעת הזאת והיא תעלה רק כסעיף אחד בשיחות מרפי־פוליאקוב בחודש הבא".

פרס יחל היום בגיבוש תמיכה בוועידה — בפגישה עם תאצ'ר

ממלא מקום ראש הממשלה סבור כי ביכולתה של המנהיגה הבריטית לסייע בגלל קירבתה הרבה לחוסיין

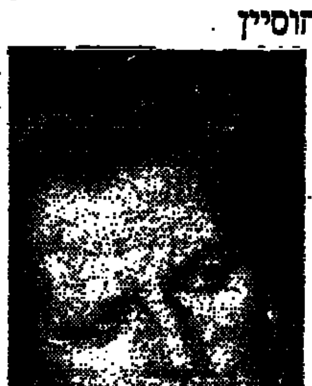

מאת שאול צדקא
סופר "הארץ" בבריטניה

לונדון (מיוחד ל"הארץ"). שמעון פרס אינו מאמין לדיווחים, כי המלך חוסיין הכריז על ארכה בת חודשיים, עד אשר תושג הכרעה בישראל לקראת פתרון מדיני. הוא ייחס זאת למקורות לא מהימנים ואמר זאת לאחר הגיעו ללונדון, ערב פגישתו עם ראש ממשלת בריטניה מרגרט תאצ'ר, הצפויה להערך היום.

בשיחה עם "הארץ" שיבח פרס את ידידותה של תאצ'ר לישראל ורמז, כי ביכולתה של המנהיגה הבריטית לפעול למען השלום במזרח התיכון, בגלל קירבתה הרבה לירושלים ולעמאן. הוא הוסיף כי התיקו הקיים בקבינט הישראלי ביחס לוועידה ידוע ומוכר לעולם ואין הוא צריך להפריע לביקורו המתוכנן באירופה.

מקורות במשלחת הישראלית סבורים כי תאצ'ר נוטה לערב עצמה יותר בנסיונות להביא לסיומו של הסכסוך הישראלי־ערבי.

הבנה גם עם אירופה

"באו בקודר בלונדון", הוא אמר. "הושגה הבנה בינו לבין ארה"ב וירדן ועתה הגיעה השעה להשיג הבנה גם באירופה. על אופי הפתיחה הבינלאומית, על התנאים שבהם יש לאפשר לברית־המועצות להשתתף בתהליך ועל הנושא הכלכלי".

פרס היה ספקן באשר לכוונותיהם של הרוסים במזרח התיכון בניגוד ל"גלאזנוסט" הקיים בברית־המוע־צות עצמה. "היום ברה"מ היזמת היחידה באזור. היא דאגה לאחד את אש"ף. היא הזמינה את אבו עמאר למוסקווה. היא מקרבת בין אש"ף לבין סוריה. היא משפרת את יחסיה עם מצרים. היא כל הזמן פעילה. קשה על כן להבין מדוע אם ברצונה בשלום היא צריכה לאחד את הקיצוניים עם חבש ואת חוואתמה. חבש. הוא הרי זה אשר נתן את ההוראה לרצוח את זאפר אל־מצרי". פרס מקווה, כי גם אירופה תסכים לתנאים הישראליים הקשורים בהשתתפות של ברית־

המועצות. הוא טען כי אש"ף לא קיבל את 3 התנאים אשר הציגה ירדן בפניו: קבלת החלטות מועצת הבטחון, הוקעת הטירור ואי־שיתוף של הארגון בפורום הבינלאומי. הוא הדגיש כי ירדן, למרות כל הפיתויים הפרובוקטיביים, נותרה נאמנה לעמדתה המוצהרת בהחלטתה ללכת לוועידת שלום.

(ע). ממלא מקום ראש הממשלה ושר החוץ, שמעון פרס, לא אישר אתמול את הידיעה לפיה הוא ייפגש עם נציגים של סין העממית, ברית המועצות או גורמים ערביים בעת ביקורו באירופה.

המערך החרים מתן אזרחות כבוד לשרון בבית שאן

מאת עטאללה מנצור
סופר "הארץ" בגליל

שר התעשיה והמסחר אריאל שרון תומך, ללא פקפוקים, בה־משך ייצור מטוס הלביא. הוא מנמק את עמדתו בטיב המטוס ותרומתו לבטחון המדינה בהע־ניקו לחיל האוויר את המטוס הטוב ביותר בעולם בשנות התשעים וראשית המאה הבאה, וחיזוק העידוד הניתן ממפעל הלביא לתעשיה הישראלית.

שרון היה אתמול אורח המו־עצה המקומית בבית שאן שהע־ניקה לו אזרחות כבוד. את ההחלטה על הענקת אזרחות הכבוד לשרון קיבל הרוב הקוא־ליציוני במועצה ולפיכך הוחרם הטקס על ידי אנשי מערך כמחאה על שראש המועצה שלמה בן לולו חזר בו מקיום הבטחתו, כי אזרחות כבוד בבית שאן תוענק לשמעון פרס, מ"מ ראש הממשלה.

אריאל שרון הקדיש את עיקר דבריו להגנה נלהבת על מטוס הלביא. הוא הזהיר מפני סכנת אמברגו על משלוחי נשק לישראל כפי שאירע בעבר. ואמר כי הוא מודה בקיומה של בעיית מימון לייצור המטוס. אבל הוא מאמין כי ניתן לגייס את הסכומים ההכרחיים למטרה זאת.

אמש באופרה / נתן מישורי

מתנה של יופי ואמת

דניאל ברנבוים מנצח על "כך עושות כולן" מאת מוצרט בקונצרט הפילהרמוני העשירי, סדרה ג', בהיכל התרבות בת"א. בימוי, תפאורה, תלבושות ותאורה: ז'אן פייר פונל.

בחלל במת היכל התרבות, ששמר גם באופרה זו על מבנה בסיסי שהוא פשוט לכאורה ומתוחכם למעשה, התרחש אירוע מוצרטי הקרוב לשלמות בכל המובנים. מבחינת המוסיקה המוצרטית שכאן היא אולי המסורה והמושלמת שבכל האופרות ובעלת בני הגוונים והניגודים העדינים ביותר. הושג אותו מצלול בו הושג איזון מלא בין קולות וכלים וכן זכינו גם לשמוע את הזמרים הסולנים, כקווים מלודיים שבכל שיהיו נהדרים, הינם רק חלק בלתי נפרד מהכלל. ואותו "כלל" שתזמורת שמה, נכון לומר עליו הפעם, שמילא את הטמון בו — הוא זימר, בקולות שהיו נהדרים ביופיים.

הבימוי, שניצל מיני אביזרים, רהיטים, לבושים ותאורה בבירה גדולה כל קסם ושעשוע, עיקר היה בו שהוא התקרב לצורניות המוסיקלית ככל שרק אפשר. היתה זו כוריאוגרפיה מוצרטית ממש, שענתה על צורכי הפיסוק המוסיקלי, חיתוכי העלילה, יחסי הנפשות הפועלות וגם בנתה מבנים הענים על היופי המוצרטי בעל הסימטריות המדומות.

הנפשות כאן הן לא רק ששת הזמרים המצויינים. החל בקריסה מטילה (פיורדיליג'י) והמשך בכל האחרים — ר. טיים, פיסק־דייקינס, ק. צ־דינסקי, ג'. רוגיס ומיורנו פורלאנטו — אלא כל מה שהיו על הבמה, בה באו לביטוי אחוה ואינדיבידואליות. כך גם עבר המסר המוצרטי — אף שתמיד מיטשטשים הגבולות בין אמת ושקר משחק ומציאות, תמיד יש אמת ויש יופי. מתנה זו מוצרט מסר, ואנו קיבלנוה מהמבצעים. תודה!

בצער רב אנו מודיעים על פטירת יקירנו

בוריס קלטניק

הלוויה תצא היום יום ג' כ"ו בסיון תשמ"ז 23.6.87 מבית הלוויות העירוני רח' רפנה 5 ת"א בשעה 14.00 לבית העלמין בקרית־שאול.

אוטובוסים יעמדו לרשות המלווים.

המשפחה

אבלים וכואבים על מותו בטרם עת של יקירנו

אורי גרינברג

הלוויה תצא היום — יום שלישי, כ"ו בסיון תשמ"ז, 23.6.87, בשעה 4 אחה"צ, מבית הלוויות העירוני, רח' שמגר רוממה ירושלים. לבית הקברות בגבעת שאול.

נא להמנע מביקורי תנחומים.

המשפחה המתאבלת.

התחזית של

אל על

	טמפ' מינימום	טמפ' מקס'		הטמפרטורות אתמול	
אמסטרדם	11	14	גשום	8	15
אתונה	18	25	ב"ח	20	25
בוקרשט	15	20	גשום	15	20
בריסל	12	16	מעונן	10	17
וינה	12	15	גשום	14	18
ז'נבה	9	14	ב"ה	9	18
לונדון	12	16	ב"ה	10	15
ליסבון	23	29	בהיר	17	21
מדריד	18	27	בהיר	15	26
ניו־יורק	18	24	גשום	20	30
פאריס	13	18	ב"ה	14	18
פרנקפורט	8	14	ב"ה	11	19
ציריך	9	14	ב"ה	13	17
קהיר	25	34	ב"ה	22	36
קופנהאגן	18	15	מעונן	9	15
רומא	17	22	נאה	15	20
שטוקהולם	9	15	ב"ה	11	17

ELAL אל על

עזבון מודי בהשנין ז"ל

מכרז לרכישת מקרקעין

מוצע בזה רכישת המקרקעין הבאים: 62.5% מהבעלות במ־קרקעין הנמצאים ברח' יהודה 8 ר"ג.

חלקה: 634 גוש: 6128
בשטח של 2470 מ"ר

חלקם תפוסים ע"י דיירים מוגנים.
השותפים לבעלות מעוניינים גם כן במכירת חלקם.
הצעות בכתב יש להגיש עד ליום: 12.7.87 במשרד החתום מטה.
על המציע לצרף פקדון בצ'ק בנקאי. בשעור 5% מגובה הצעתו.
המכירה כפופה לאישור בית המשפט.
אין החתום מטה מתחייב לקבל את ההצעה הגבוהה ביותר או כל הצעה שהיא.
בדבר פרטים נוספים ניתן להת־קשר עם החתום מטה 03-627505 לפני הצהריים.

דוד בסט
עו"ד מנהל עזבון
רח' יגאל אלון 98 ת"א

באולם המליאה / עמוס בדוד

ארנס: האוצר הבטיח עוד 20 מיליון שקלים לישוב הערבי

קרא לציבור הערבי להימנע מהשביתה המתוכננת למחר • תופיק זיאד: "השביתה היא אות אזעקה של הערבים למען שוויון מלא במולדת שלהם"

בפניה לציבור הערבי להימנע מהשביתה הכללית המתוכננת למחר יצא אתמול השר, משה ארנס, הממונה על העניינים הערביים. בתשובה על הצעות דחופות לסדר היום בנושא זה. ההצעות נדונו אתמול גם מפני שעל פי ניסיון נועדו אחרות מהן לבנוע את השביתה וגם מתוך הנימוק שביום רביעי — יום השביתה — יהיו הח"כים הערבים עסוקים בתוך קהלם ולא יוכלו להימצא בכנסת.

לפי התיאורים של מוחמד וותד (מפ"ם) ומוחמד מיעארי (המתקדמת), "אין הם יודעים מה קורה בכפרים הערביים", אמר השר. הוא פירט כמה מאפייני הקידמה הרבה של היישוב הערבי ב־39 השנים האחרונות. בחינוך, למשל, גדל מספר התלמידים מ־11,000 עם הקמת המדינה ליותר מ־200,000 כיום, תוחלת החיים ארוכה יותר, תמותת התינוקות ירדה פי עשרה. "מובן שבנסיבות כאלה, של קידמה מהירה מאוד, יש בעיות של מחסור בכיתות בתי־ספר ושל מרפאות וכו'", אבל "אילו אמרו המציעים 'טוב מאוד, אבל לא מספיק', היה מסכים אתם. אלא שלא כך אמרו. בנסיבות אלה עלולה השביתה להביא רק להקצנה, והיא לא תביא תועלת למדינה ולא לאף אחד מתושביה".

השר גילה עוד, כי בשיחה אתמול עם שר האוצר, משה נסים, הבטיחו לו עוד 20 מיליון ש"ח בשביל צרכי האוכלוסיה הערבית, שלא היו בתקציב קודם לכן. יש בעיה של המשק כולו. היציבות במחירים מותנית בראש ובראשונה באיזון התקציב. זה יוצר בעיות גם ליישוב היהודי וגם לערבי. אבל הברכה גדולה בהרבה, מכיוון שהיציבות היא לטובת הכל. לכן הוא מרגיש עצמו "ממודמד ומתוסכל" — אמר ארנס — אך יחד עם זאת הוא אומר "כל הכבוד לשר האוצר".

תופיק זיאד (חד"ש) הגדיר את שביתת הערבים בתור "אות אזעקה בעד שוויון מלא במולדת שלהם". כל המוסדות הערביים שותפים בקריאה לשבות, כולל הנבחרים הלא־ערבים. היו הרבה הבטחות של שרים לתקן את המעוות ביישוב הערבי, אך אלה נשארו רוח ומים. הוא טען. ממשיכים להרוס בתים, להפקיע אדמות כדי לצרפן לרשויות יהודיות. 14 כפרים אין מכירים בהם מתוך יישובים. חסרות 1,500 כיתות לימוד. שיעור האבטלה בקרב הערבים מגיע ל־25%. דרוש שינוי בביטוח הלאומי הכפלה מכירת צה"ל לטובה. דרוש שינוי רדיקאלי במדיניות הממשלה. ההוראות להפוך את הערבים לבודדים. קיימת גם בעיה פוליטית, אמר לבסוף: הערבים אינם אדישים כלפי הדיכוי בשטחים. שכן האוכלוסיה שם היא עצם מעצמם ובשר מבשרם של ערביי ישראל. הפתרון לבעיתם הוא הקמת מדינה פלשתינית לצד ישראל, בהנהגת אש"ף. זיאד אמר שהמאורגנים רוצים שביתה שקטה, של שלום, והם מזהירים מכל התגרות, שכן יידעו להגן על עצמם ועל השביתה.

מוחמד מיעארי (המתקדמת) ציטט נתונים המצביעים על ההפליה של הציבור הערבי ואמר שהמאבק לשוויון האוכלוסיה הערבית הוא לא רק לטובת האזרחים הערביים. זוהי גם תרומה בעלת ערך לעתידו ולביטחונו של הציבור היהודי. שוויון יכול להביא לדו־קיום ולשלום בין שני העמים. ההחלטה על השביתה נתקבלה בציבור הערבי פה אחד. הכל הסכימו לקיים את "יום השוויון".

מוחמד וותד (מפ"ם) קרא לציבור היהודי לגלות סולידאריות עם המאבק של הערבים לשוויון ולשיפור המצב הכספי של הרשויות המקומיות, של מערכת החינוך ושל שירותי הרווחה. הוא הביע הערכה לאלה מבין הסקטור היהודי שגילו הבנה והזדהות עם מניעי השביתה. הציבור היהודי נקרא להמשיך ולהתגייס למען הגשמת השוויון במדינת ישראל.

דדי צוקר (רצ) אמר שאין בכלל ויכוח אם קיימת אפליה. ברור שיש. בביטוח הלאומי ובעוד תחומים רבים. מה ששואלים את עצמם היהודים זה רק אם זה צודק, ואם זה נבון. השביתה היא רק סימפטום לבעיה הקיימת מאז קום המדינה: האם בסיס ההשתייכות אליה הוא לאומי או שהוא אזרחי. המציאות מראה שהקמנו מדינה אשר בה הבסיס הלאומי מכתיב את התנהגות השלטונות בכל שטחי החיים. אם המדינה לא תבטל את המדיניות המקפחת, לא תוכל להוסיף לערבים לנאמנות.

אמנון לין (מערך) טען לעומת כל אלה, כי יש סכנה רבה בשביתה כללית של היישוב הערבי. גם ב־1936 הוכרזה שביתה כזאת. ביוזמת רק"ח כמו הפעם (או לא היתה המפלגה הקומוניסטית הפלשתינית). מאורעות דמים שהתפתחו משביתה זו נמשכו שנים ונפלו בהם מאות הרוגים. רוב הבעיות ואולי תחושת הקיפוח נובעות מנסיבות הקשות והמיוחדות שהעולם הערבי כפה על מדינת ישראל, הוא אמר. האיבה הערבית הבלתי מתפשרת כופה על המדינה להפנות משאבים גדולים לביטחון ולנושאים אחרים. שהם תוצאה מהאיבה. המשפיעה על כל מישור: חיינו והתנהגותנו. לין קרא לערבים לבטל את השביתה ולהתנגד לה.

דמיאניוק שב לביהמ"ש בישיבת אחה"צ

איוון דמיאניוק, שנעדר מישיבת לפני־הצהריים, בהתחדש משפטו אתמול בירושלים, חזר לאולם הישיבות לאחר הפסקת הצהריים ועקב בעירנות אחר החקירה הנגדית של העד ד"ר שמואל ספקטור, על ידי הסניגור, מארק או'קונור.

דמיאניוק החליק ונפל בעת שהועבר לבית המשפט בירושלים ממקום מעצרו. הוא נחבל בצורה קלה והודיע כי לא יוכל לשבת באולם בית המשפט. רופא שבדק אותו קבע שמצב בריאותו תקין והוא יכול להשתתף, אולם בית המשפט נענה לבקשת הסניגור ואיפשר לו שלא להשתתף בדיונים בשעות הבוקר.

בהתחדש הדיון בשעה 4 אחה"צ חזר דמיאניוק בליווי שני שוטרים אל ספסל הנאשמים, כשחיוך על פניו. הוא נראה נינוח ועקב בעירנות אחר החקירה הנגדית. בתום הדיון הוצא בליווי השוטרים מאולם הדיונים.

משפט דמיאניוק

"כתובות קעקע כשל דמיאניוק היו נהוגות בוואפן־אס־אס ולא ביחידה האוקראינית"

העיד ד"ר שמואל ספקטור, היסטוריון שואה המתמחה באוקראינה • "הדיוויזיה האוקראינית לא נקראה צבא השחרור האוקראיני, כטענת הנאשם, והוקמה בפיקוח האס־אס"

מאת מרדכי בר־טל, כתב עתים (ע). משפט איוואן דמיאניוק התחדש אתמול בירושלים ללא נוכחותו של הנאשם באולם הדיונים. נשיא בית המשפט, השופט דב לוין, מסר כי דמיאניוק מעד בשעת הנסיעה לירושלים, נחבל קלות וטען שקשה לו לשבת באולם. השופט מסר, כי הסניגור מארק או'קונור לא התנגד לחידוש הדיון, ללא נוכחותו של הנאשם, ומכיון שלא הובעה התנגדות מצד התביעה, החליט בית המשפט להתחיל את הדיון בלעדיו.

העד ד"ר שמואל ספקטור. (צילום: אליהו הראתי)

בישיבת הבוקר העלה התובע, פרקליט המדינה עו"ד יונה בלטמן, לעדות את ד"ר שמואל ספקטור, היסטוריון וממחה לשואה, העובד מזה 30 שנים ב"יד ושם", ומתמחה באוקראינה.

העד נשאל על המקורות למחקרו וסיפר כי הם מסמכים של הצבא הגרמני ושלטון הכיבוש הנאצי באוקראינה ובמזרח אירופה. הוא נשאל אם הגיע אליו גם חומר מברית המועצות ואמר כי החומר הזה טרם נפתח רשמית לחוקרים מן המערב, אולם חומר מגיע בכל זאת, לפי בקשות, לארכיונים שונים וגם לחוקרים. כך הגיע חומר סובייטי גם ל"יד ושם".

העד נשאל אם החומר הסובייטי על השואה מהימן בעיניו. העד השיב: "החומר הזה הוא בעיקר מסמכים גרמניים שנתפסו על ידי הסובייטים. החומר מהימן. כמובן, אין מסתמכים רק על מסמך ממקור אחד, אלא מאמתים אותו על ידי הצלבות עם מסמכים ממקורות אחרים". העד אמר כי על סמך השוואות והצלבות כאלה הוא יכול לומר שהחומר המגיע מברית המועצות אמין.

שאלה: נתקלתם במסמכים ממקורות סובייטים שנתגלו כמזוייפים?

תשובה: לא.

העד סיפר עוד כי לפני פרוץ מלחמת העולם השניה היתה אוקראינה מחולקת בין ברית המועצות, פולין וחלק קטן מצ'כוסלובקיה. אזור בוקובינה היה חלק של רומניה. החלק הצ'כוסלובקי נכבש על ידי הונגריה ב־1938 והוחזק על ידי ההונגרים עד סוף מלחמת העולם השניה.

תוך כדי המלחמה, נכבשה כל אוקראינה על ידי הצבא הגרמני.

הדיוויזיה האוקראינית

התובע בלטמן ציטט בפני העד דברים שסיפר דמיאניוק במשפטו בארה"ב על גיוסו לדיוויזיה האוקראינית שהקימו הגרמנים. כמו כן ציטט בלטמן מן הפרוטוקול של המשפט בירושלים, בו אמר הסניגור או'קונור כי "הנאשם נלקח מתוך מחנה שבויים בחלם והועבר לצבא השחרור הלאומי האוקראיני (הפרו־נאצי) שהוקם ליד העיר גרץ באוסטריה".

ציטוט נוסף מדברי הנאשם בפני חוקריו בארצות הברית: "אחרי חלם הלבישו לנו מדים איטלקיים, העבירו אותנו לגרץ, שם התארגנה הדיוויזיה האוקראינית".

הנאשם סיפר באותה עדות, כי מפקד הדיוויזיה הזאת היה הגנרל האוקראיני פאבלו שאנדרוק.

העד התבקש להתייחס לדברים האלה ולספר על הדיוויזיה האוקראינית, אם אכן הוקמה כזאת על ידי הגרמנים.

העד השיב כי אמנם הגרמנים הקימו יחידה כזאת, אבל היא לא נקראה צבא השחרור הלאומי האוקראיני. הוקמה תחילה יחידה אוקראינית במסגרת הוואפן־אס־אס, ואחר כך הוסב שמה לדיוויזיה האוקראינית הראשונה.

דמיאניוק בישיבת אחר הצהריים לאחר שנעדר בהתחדש משפטו הבוקר. צילום: אליהו הראתי

הדיוויזיה עברה אימונים בנויהאמר שבשלזיה הגרמנית והיתה תחת פיקוד האס־אס. יחידות מהדיוויזיה הזאת נשלחו להילחם נגד שתי אגודות פרטיזנים גדולות שלחמו בעורף הצבא הגרמני.

באמצע יולי 1944 קיבלה הדיוויזיה פקודה לנוע לחזית הסובייטית והיחידות הגיעו עד סטאניסלאבו. הדיוויזיה כותרה ביחד עם דיוויזיות גרמניות אחרות על ידי שריון של הצבא הסובייטי, ומתוך 12,000 חיילים שהיו ב"כיס ברודי" נמלטו רק 4,000 מן הכיתור וחזרו לנויהאמר.

הדיוויזיה הוקמה שם מחדש ממתגייסים ופליטים שונים ומיחידות־עזר אוקראיניות בשטח הכיבוש הגרמני בפולין שכבר נכבשה כמעט על ידי הצבא הסובייטי.

הדיוויזיה שקודם השתייכה לוואפן־אס־אס, קיבלה את השם "הדיוויזיה האוקראינית מס' 1".

צנחנים מארץ־ישראל

לפני שהדיוויזיה סיימה את האימונים בנובמבר 1944, נשלחה לסלובאקיה לדכא את המרד שפרץ שם נגד הנאצים. עם המורדים האלה היו 5 צנחנים מארץ ישראל. מהם נותר בחיים רק חיים חרמש. שלושה מן הצנחנים האלה, ביניהם חביבה רייק, נתפסו על ידי אנשי הדיוויזיה האוקראינית והוצאו להורג.

בהתחדש הדיון לאחר הפסקת הבוקר, המשיך עד התביעה, ד"ר שמואל ספקטור, וסיפר את קורות הדיוויזיה האוקראינית בימים האחרונים של מלחמת העולם השניה.

ב־21 בינואר 1945 עברה הדיוויזיה מגרץ באוסטריה ליוגוסלאוויה ופתחה במבצע נגד הפרטיזנים של טיטו שהשתלטו על כל יוגוסלאוויה.

בינתיים הצטרפו אל הדיוויזיה אוקראינים מיחידות שירותים ועזר. ביניהם גם שומרי מחנות ריכוז. העד ציין, כי באותו זמן כל מחנות הריכוז וההשמדה של הגרמנים במזרח אירופה כבר היו בידי הסובייטים. מחנה אושוויץ נכבש ע"י הצבא האדום ב־27 בינואר 1945. כל יחידות האוקראינים ששמרו על המחנות, נסוגו והגיעו לאחר מכן לדיוויזיה האוקראינית.

כתובת קעקע בבית־השחי

העד נשאל אם חיילי הדיוויזיה סומנו בכתובות קעקע. הכוונה לסימון סוג הדם מתחת לזרוע של החייל. (אצל הנאשם דמיאניוק נתגלו שרידי סימון בקעקע). העד אמר, כי בדרך כלל הונהגה כתובת הקעקע הזו ביחידות הוואפן־אס־אס. הוא הדגיש, כי חיילי היחידה האוקראינית לא סומנו בכתובות קעקע. סימנים כאלה קיבלו חיילי יחידות עזר אחרות.

להלן נשאל העד מה אירע לדיוויזיה עם כניעתה של גרמניה. הוא סיפר כי בסוף המלחמה, לאחר שהדיוויזיה פנתה מיוגוסלאוויה, היא תפסה קטע בחזית מול הצבא הסובייטי בדרום אוסטריה.

באפריל 1945, לאחר שנודע, כי היטלר התאבד בבונקר בברלין, נפגש מפקד הדיוויזיה, הגנרל שאנדרוק, עם המפקד הגרמני של החזית הדרום, כי אם ייכנעו הכוחות הגרמניים לפני הסובייטים, תינתן לדיוויזיה האוקראינית אפשרות לסגת מערבה ולהיכנע לצבא בעלות הברית. הגנרל הגרמני הסכים לאפשר זאת.

נסיגת הדיוויזיה האוקראינית החלה יום לאחר הכניעה הגרמנית ב־8 במאי 1945. ב־10 במאי נפגשו יחידות שלה עם הצבא הבריטי שעלה מאיטליה ונכנעו לו. האחרים המשיכו בנסיגה עד שנתקלו בצבא האמריקאי והסגירו עצמם.

גדול.

זה מה שמרגישים

מכונית עם סגנון. רגאטה.

בפיאט רגאטה הגדול, התאוצה והעיצוב הן מילות המפתח.
בפיאט רגאטה החיסכון, הנוחות והעוצמה הן מילות המפתח.
סע רגאטה. המכונית האידאלית למשפחה שלך.
סע רגאטה. הנאה מושלמת ממכונית מפוארת בנפח מנוע 1300, 1500, 1600 סמ"ק.
סע רגאטה. רמת איכות גבוהה עם מיטב השכלולים האלקטרוניים.

לבחירתך:

רגאטה 70 אוטומטית	1300 - סמ"ק
רגאטה 70 קומפורט	1300 - סמ"ק
רגאטה 70S סופר	1300 - סמ"ק
רגאטה 85S אוטומטית	1500 - סמ"ק
רגאטה 85 קומפורט	1600 - סמ"ק
רגאטה 85S סופר	1600 - סמ"ק
רגאטה 100S .i.e	1600 - סמ"ק (הזרקת דלק)
סטיישן Weekend	
רגאטה 70 סטיישן W.E	1300 - סמ"ק
רגאטה 100S .i.e סטיישן W.E	1600 - סמ"ק (הזרקת דלק)

רגאטה 1300 אוטומטית
מחיר סופי: 27,138 ש"ח
כולל מע"מ ואביזרי רישוי.
ההפקדה תשולם ע"י פיאט.

רגאטה 1600 - 5 הילוכים
החל מ־ 27,294 ש"ח
המחיר כולל מע"מ ואביזרי רישוי. לא כולל הפקדה.

אפשרות לאשראי עד 30 חודשים

FIAT

המחירים עפ"י מחירון החברה מס' 87-17 מיום 1.6.87

תל־אביב: המשרד הראשי - יצחק שדה 30, טל. 03-330971; סוזי קאר, אבן גבירול 168, טל. 03-446743; מוסך אמיר, דרך סלמה 38, טל. 03-825634; ירושלים: גולדין בע"מ, שלומציון 7, טל. 02-222231; חיפה: חברת מוסמך בע"מ, דרך יפו 146, טל. 04-522258; באר־שבע: ש.ח.ן בע"מ, קרית יהודית, טל. 057-71468; קרית־שמונה: מוסך החולה, אזור התעשיה, טל. 069-40574; נהריה: סוכנות פיאט, הגעתון 2, טל. 04-925419; טבריה: מוסך גולן בע"מ, אזור התעשיה, טל. 06-721941; נצרת: פריד דאהר, אזור התעשיה, טל. 065-55286; קרית־ביאליק: ש.י.א סוכנויות רכב לגליל ולצפון בע"מ, דרך עכו 10, טל. 04-720108, 04-726335; עוספיה: תחנת "דלק", טל. 04-223543; חדרה: קריצמן, אזור התעשיה, טל. 063-35611; נתניה: רכב נתניה בע"מ, אזור תעשיה ישן, טל. 053-339942, פיאט מרכז נתניה, בקת 6, טל. 053-23010; פתח־תקוה: אלי שולרוף, בר כוכבא 15, טל. 03-919837; רמת־גן: רכב רמת־גן, ז'בוטינסקי 30, טל. 03-719736; רחובות: בוקסר את לרנר בע"מ, הרצל 208, טל. 08-471789; אשדוד: מוסך יעיר בע"מ, אזור התעשיה, טל. 055-22125; אשקלון: אוטואשקלון בע"מ, צה"ל, אזור התעשיה, טל. 051-29191; קרית גת: אוטונת בע"מ, אזור התעשיה, טל. 051-887870; עזה: מוחמד גאול, עומראל מוכתר, טל. 051-860718; אילת: מוסך המפרץ, אזור התעשיה, טל. 059-78510.

בוועדות ובסיעות / דן מרגלית

שמיר: פרס לא נמצא במעצר בית אך אין לו סמכות להציע ועידה

מוכן לדון עם משלחת ערבית משותפת במסגרת ועידת שלום אזורית

ראש הממשלה, יצחק שמיר, מסר אתמול לוועדת החוץ והביטחון כי שר החוץ, שמעון פרס, יכול לצאת למסע ביבשות שונות — לדבריו, לא הטיל על פרס מעצר־בית, אבל איש אינו מתייחס עוד ברצינות לרעיון הוועידה הבינלאומית ואין לו סמכות להציעה מטעם ישראל. שמיר, הסבור כי זהו "רעיון עקר", הביע ספק אם יש גורמים זרים המעוניינים בשלום באזור, לבד מארצות הברית.

בתשובה לשאלה אמר ראש הממשלה כי הוא מוכן לדון על שלום עם משלחת ערבית משותפת במסגרת ועידת שלום אזורית. שכן מצב עניינים כזה יבטיח כי ישראל תהיה 50% מן הוועידה.

בתשובה לח"כ שבח וייס (מערך) תיאר ראש הממשלה את הזמנת קורט ואלדהיים אל קריית הוואתיקן כמקוממת ומרגיזה. הכס הקדוש בוואתיקן — אמר לפני כן וייס — מבקש לטהר את הכס הטמא ביותר. וייס יזום דיון ונקיטת עמדה בנושא זה מטעם מליאת הכנסת. גם הנהלת סיעת המערך גינתה את מפגש האפיפיור ואלדהיים וקראה ליו"ר הכנסת, שלמה הלל, לקיים דיון מיוחד במליאה בנושא זה.

ח"כ יוסי שריד (רצ) התנגד להצבת אולטימטום לפני המשלחת הקונסולארית המגיעה מברית־המועצות. שריד סבור שכל הפשרה הדרגתית ביחסי שתי המדינות תגרום לשיפור במצב היהודים. ראש הממשלה הדגיש כי היתה לו הסכמה עם שר החוץ כי הביקור הסובייטי בישראל יהיה על בסיס של הדדיות. אך לא הגדיר מה היא. שמיר הכחיש כי פרס ניצל את היעדרו מהארץ כדי להנפיק את האשרות לסובייטים. אין שינוי מהותי, אמר שמיר, ביחסם של הסובייטים ליציאת היהודים. הדגיש שעל המאבק להימשך.

בנושא אחר אמר שמיר כי ועדה שבדקה את שאלת היחסים עם דרום־אפריקה המליצה לצמצם את היקף יחסי המסחר — המלצה יותר הצהרתית ממעשית.

שמיר שלל את הקדמת הבחירות. ואמר כי הצעת משה ארנס להחזיר את עקורי איקרית ובירעם עדיין אינה החלטת הממשלה. הליכוד אינו כנסייה מונוליטית ולכן מותר לכל חבר להעלות הצעות.

תיקון לחוק המרת הדת

הליכוד והדתיים יוזמים חוק המרת הדת. היעדרם של שמונה ח"כים מהמערך משמש תמריץ לליכוד ולדתיים להביא כבר השבוע את התיקון לחוק השבות מיהו יהודי. יו"ר הכנסת, שלמה הלל, הודיע כי תקופת הצינון הדרושה לדיון נוסף בתיקון חוק מיהו יהודי תסתיים רק ב־19 ביולי, ולפני כן לא יוכל להתקיים דיון בחוק.

הח"כים חיים קופמן (ליכוד), אבנר שאקי (מפד"ל) ואברהם ורדיגר (מורשה) מערערים על קביעה זו בוועדת הכנסת, שבה יש להם רוב.

את חוק המרת הדת יזמה סיעת ש"ס. התיקון שימש תנאי לשובו של הרב יצחק פרץ לממשלה. סיעת המפד"ל תבקש את חוות דעתם של הרבנים הראשיים בנושאים אלה. היא תובעת להקפיד על רישום הלאום.

ח"כ שולמית אלוני (רצ) פנתה אתמול אל סגן השר, רוני מילוא, בהערה כי אין כיסוי להבטחתו שה משרד לא יסמן בסימון מיוחד את הילדים המאומצים מברזיל. בלשכות במשרד הפנים לא ידוע על הוראה זו. ציינה אלוני. מדובר בתיקון רישומים קיימים ועל מילוא, ציינה אלוני, להביא זאת לידיעת הציבור המעוניין.

הליכוד נגד המשטרה

ועדת החוקה דנה אתמול בפנייתו של ח"כ מיכאל איתן (ליכוד) אל היועץ המשפטי יוסף חריש להסביר את "יחס האיפה ואיפה באכיפת החוק כלפי חשודים בעבירות שמביצוען פוליטיים." לדברי מיכאל איתן, "בעוד שהפרקליטות והמשטרה עשו כל מאמץ למצות את הדין עם חשודים בהפרת החוק מקרב המתיישבים ביהודה ושומרון. הרי שבאותה עת הם הפגינו יחס סלחני לחשודים בעבירות של הזדהות עם ארגוני הטרור הפלשתיני והמפגשים עם נציגיהם".

יזום חוק נקש. ח"כ חיים דרוקמן (מפד"ל), הגיש הצעת חוק המאפשרת למערכת השיפוט הישראלית לשפוט ולהעניש אזרח ישראלי גם על עבירות שעשה לפני היותו אזרח ישראלי. זאת בעקבות החלטת שר המשפטים, אברהם שריר, להסגיר לצרפת את ויליאם נקש.

ח"כ רפאל פנחסי (ש"ס) קיבל את ההחלטה בביקורת חריפה. לעומת זאת, שיבחוה ח"כ אליעזר גרנות (מפ"ם) ומרדכי וירשובסקי (שינוי) אף שהדגישו כי התקבלה באיחור.

לדיון בהתאבדויות נוער

ח"כ פנחס גולדשטיין (ליכוד) יזם דיון מיוחד בוועדת החינוך של הכנסת לדון בריבוי המקרים שבהם בנים תלמידים להתאבד. הוא מציע להזמין לדיון בנושא זה את כל הגורמים הקשורים בנושא.

ערכה את העמוד: עדה אושפיז

טיולים בסגנון אחר עם מדריכי החברה הגאוגרפית

פרטים והרשמה: החברה הגאוגרפית לטיולים בע"מ. רח' טבריה 8 ת"א. (פינת בוגרשוב 37). טל. 03-284113. ואצל כל סוכני הנסיעות.

ספארי בקניה — 23 יום, 23-11.6.9, יולי־אוקטובר, יציאה מדי שבוע.
דרום אפריקה — 22 יום, תאריכים: 3.8, 28.9
הרפתקה באפריקה — שיט על נהר הזמבזי, 25 יום, תאריכים: 9.7, 20.8, 17.9
איטליה — 18 יום, תאריכים: 27.7, 10.8, 30.9
תורכיה — 15 ו־18 יום, תאריכים: 17.7, 31.7, 7.8, 18.9, 2.10, 28.8 (מותאם לשומרי מסורת)
האיים הבריטיים — 17 יום, 30.7 - כולל אירלנד ופסטיבל אדינבורו, 14.8 - כולל פסטיבל אדינבורו, 30.9 - כולל אירלנד
ספרד ופורטוגל — 15 יום, יציאה: 6.8, 21.9, 5.10
קמפינג באירופה — 16 יום, יציאה: 6.8
סקנדינביה — צפון סקנדינביה - 22 יום 14.7, דרום סקנדינביה - 16 יום 23.7, 6.8, קמפינג 28 יום 16.7
צרפת — 17 יום, תאריכים: 5.7, 2.9, 27.9
יוגוסלביה — 19 יום, תאריכים: 2.8, 22.9
אמריקה הדרומית — פרו ואקוודור, 38 יום, יציאה: 22.7
ארה"ב — הטיול הגדול - 38 יום 15.7, 21.9, צפון מערב ארה"ב - 21 יום 15.7, 21.9, מחוף אל חוף - 20 יום 2.8, 9.10
פולין והונגריה — 15 יום, יציאה: 19.8, 6.10
מסע בהימלאיה — 26 יום, יציאה: 8.10
קשמיר ולדאק (שוויץ הקטנה) — 28 יום, יציאה: 23.7
הודו ונפאל — 32 יום, יציאה: 15.10
ספרד — 15-11 יום, יציאה: 15.9, 28.9

هكذا من الأصل

هكذا من الأصل

דו"ח מבקרת הסוכנות המתפרסם היום מגלה:

הסוכנות כיסתה 4.5 מליון דולר של הפסדי חברת רהיטי "מבט"

יו"ר מועצת המנהלים של החברה אישר תשלום מיוחד של 29 אלף דולר לשני עובדים בכירים של "לוחות הגליל"

מאת גדעון אלון
כתב "הארץ"

הסוכנות היהודית נאלצה בשנים האחרונות להוציא מקופתה כ־4.5 מיליון דולר לכיסוי גרעונותיה של חברת רהיטי "מבט" שבבעלותה. לחברה שני סניפים לייצור רהיטים בקריית גת ובנתיבות, והתשלומים כוללים פיצויים לעובדים, בעקבות סגירת המפעל בקריית גת ואיחוד שותף של המשך פעילות המפעל בנתיבות — כך עולה מדו"ח מבקרת הסוכנות לשנת 1986/87 המתפרסם היום.

המבקרת, רנה גוטמן, מציינת כי במשך מספר שנים לא היה ניהול אפקטיווי לחברת "מבט", בשל חוסר מעורבות מספקת של גורמים בסו־כנות. לדעת המבקרת, אילו רשות החברות של הסוכנות היתה מגלה מעורבות יתר בניהול החברה, יתכן והיה ניתן למנוע את הגרעונות הגדולים.

"שכר טירחה"

המבקרת מתרעמת על תשלומים בסך 29 אלף דולר ששולמו על ידי יושב ראש מועצת המנהלים של "מבט" לשני עובדים בכירים מחברת "לוחות הגליל", חברה בת נוספת של הסוכנות. הכסף הוגדר כ"שכר טירחה באישור גיזבר הסוכנות". הביקורת לא מצאה פירוט, אילו שירותים ניתנו על ידי עובדים אלו, אולם גיזבר הסוכנות, עקיבא לוינסקי, אמר בתשובה לפניית המבקרת, כי אכן אישר את התשלומים לפי המלצת יושב ראש מועצת המנהלים של החברה.

בבדיקה מאוחרת יותר התברר כי העובדים סייעו בעבודות פירוק של מפעל בקריית גת בעקבות סגירתו. בענין זה קובעת המבקרת: "שכר הטירחה שולם לשני עובדים בכירים המועסקים במישרה שלמה בחברה אחות השייכת לסוכנות". לדבריה גם במקום עבודתם הקבע, הם מקבלים משכורות גבוהות למדי.

פנייה למבקר המדינה לבדוק חשש לפעולות חריגות של האוצר בעניין המשך ויסות המניות בבנק צפון־אמריקה

שר האוצר לשעבר כהן־אורגד דוחה האשמותיו של ח"כ צבן ★ "בניגוד להפסדים שנגרמו לאוצר מרכישת מניות ההסדר של שאר הבנקים המסחריים, לא נרכשו מניות בנק צפון־אמריקה מתקציב המדינה ולכן לא נגרם נזק לאוצר המדינה"

מאת עדנה ארידור

ח"כ יאיר צבן (מפ"ם) ביקש אתמול (יום ג) ממבקר המדינה, לב־דוק החשש לפעולות חריגות של האוצר בעניין המשך ויסות המניות בבנק צפון־אמריקה.

בפנייתו למבקר המדינה, טוען ח"כ צבן, כי לאחר התמוטטות מניות הויסות פנו בעלי המניות של בנק צפון־אמריקה לשר האוצר דאז, ח"כ יגאל כהן־אורגד, וביקשו להעמיד לרשותם כספים להמשך ויסות מניות הבנק שלהם. הם לא רצו להצטרף להסדר המניות הכללי, כי כ־80% ממניות בנק צפון־אמריקה הוחזקו על־ידי בעלי ענין, שההסדר לא הוחל עליהם.

למרות התנגדות החשב הכללי, הממונה על הדיסקונט והיועץ המש־פטי של האוצר, נמצאה דרך מקורית להעמיד לרשות בעלי־המניות של הבנק את הסכום המבוקש. ניתנה הוראה לחשב הכללי להפקיד 10 מליון דולרים בבנק הפועלים. תוך הבנה בעל־פה, שפיקדון זה ישמש כהלוואה לחברת האחזקות של בנק צפון אמריקה להמשך הויסות. ואכן בנק הפועלים ביצע, תמורת פקדון זה, על אחריותו, את מתן האשראי לצורך המשך ויסות המניות.

עקיפה מסובכת

לדבריו, בהבנות בעל־פה מסוג זה יש עקיפה מסובכת של חוק התקציב וסדרי מינהל תקין. אי אפשר לחשוף אותן ללא חקירת הנוגעים בדבר וחשיפת הקשרים הסמויים בין מתן הפקדון לביצוע ההלוואה, אמר צבן.

בתגובה אמר ל"הארץ" ח"כ כהן־אורגד כי הוא דוחה את האשמותיו של ח"כ צבן על הסף. מתן ההלוואה לבנק צפון־אמריקה בוצעה לאחר העובדה כי האוצר בתאום עם בנק ישראל לא היו מוכנים לכלול את מניותיו של בנק זה בהסדר. בניגוד להפסדים שנגרמו לאוצר מרכישת מניות ההסדר של שאר הבנקים המסחריים, לא נרכשו מניות בנק צפון־אמריקה מתקציב המדינה ולכן לא נגרם נזק לאוצר המדינה.

ח"כ כהן־אורגד הוסיף כי הלחצים שהופעלו היו למתן הלוואה בערבות מדינה למטרה זו.

בנק ישראל דוחה טענות הבנקים בדבר התערבותו בניהול הבנקים

גליה מאור: התייעלות הבנקים היתה איטית בהשוואה למתחייב ממצבם וצורכי השעה

מאת צבי זרחיה
סופר "הארץ" לענייני כלכלה

המפקחת על הבנקים בבנק ישראל, גליה מאור, דוחה את התנג־דות ראשי הבנקים להתערבות של בנק ישראל בתנועה ובביצוע תר־כניות ההתייעלות של מערכת הבנקאות.

ביום־עיון שנערך אתמול על־ידי המרכז להכשרת מנהלים ב"אוניבר־סיטה העברית" אמרה מאור כי הפיקוח על הבנקים החליט להתערב בנושא, מכיוון שהתייעלות המערכת הבנקאית היתה איטית מדי בהשוואה למתחייב ממצבם ומצורכי השעה.

לדבריה, מעורבות רחבה ומפורשת של בנק ישראל בפיקוח על הבנק הבודד, קיימת לא רק בנושא ההתייעלות, אלא על־פי המתחייב מההתפתחויות הצרכיות. היא הביאה כדוגמה את ההגבלות שהוטלו בנושא הלווה הבודד, ארגון מחדש של חובות מסופקים, הפרשה לחובות מסופקים ותכיפות דיווחים כספיים לציבור.

מנכ"ל בנק לאומי, בינו צדיק, אמר כי לא יתכן שהבנק המרכזי יפקח על מחירי העמלות של הבנקים. לא יתכן שידרשו מהבנקים שינהלו עסק חופשי ויגבילו אותם בעת ובעונה אחת.

גדעון להב, מנכ"ל בנק דיסקונט, מתח ביקורת על ה"מתכון" להתייע־לות הבנקים, שנקבע על־ידי בנק ישראל. הוא ציין כי הציפיות הן להתייעלות נוספת ולצמצום הוצאות, והשאלה היא האם תושג התייעלות על־ידי צמצום או שינוי שירותים לציבור.

להב תבע לשחרר את העמלות הבנקאיות מפיקוח וציין כי מקצת מהעמלות הוצאו מפיקוח והועלו ב־8%, אך הדבר בוצע בחודש נוב־מבר 86'.

בתגובה אמרה מאור שהיא מצדדת בהקמתה של מערכת תמחיר חדשה לבנקים וציינה שחלק מהעמלות כבר הוסרו מהפיקוח.

נציגות המין היפה של ועדי העובדים בארץ, יתחרו היום על כתר "היפה בעבודה". התחרות ההפי תתקיים בבנייני האומה בירושלים. בתמונה: המועמדות הסופיות בתמונה קבוצתית, שצולמה על גג מלון הילטון הירושלמי. המארח אותן עד תום התחרות. (צילום: צבי פרידמן)

"השכלת המטפלות במעונות־יום נמוכה — לרובן אין הכשרה"

נציגי אגודת "הזדמנות שווה", במסיבת עתונאים בת"א: חוק הפיקוח על המעונות אינו מופעל זה עשור, מסיבות פוליטיות

מאת נילי מנדלר
כתבת "הארץ" לענייני חינוך

השכלתן של 7500 המטפלות העובדות במעונות יום לפעוטות עד גיל 3, נמוכה ומסתכמת במקרים רבים ב־8 עד 10 שנות לימוד. להבן אין הכשרה מקצועית מינימאלית והן התקבלו לעבודה, בשל היעדר קריטריונים חינוכיים לקליטת כוח האדם במוסדות אלה.

דברים אלה נמסרו אתמול, במסיבת עיתונאים בבית סוקולוב בתל אביב, על ידי נציגי קרן "הזדמנות שווה". אגודה ציבורית המתמקדת באוכלוסיית הפעוטות עד גיל 3, המונה כ־400 אלף ילד.

עוד נמסר כי במעונות היום מטופלת במסגרות מאוכלוסיית היל־דים בגילאים אלו ואילו היתר, יל־דים בגנים פרטיים מסוגים שונים. מנכ"ל האגודה, עמליה בירדוגו, המשמשת גם כיועצת למנכ"ל משרד העבודה בתחום הגיל הרך, הביע את מחאתה על כך שחוק הפיקוח הממשלתי על מעונות היום, אינו מופעל זה עשר שנים. לדבריה, נבע הדבר בשל סיבות פוליטיות ובתוקף איחודם של משרדי העבודה והרווחה.

הזול והיקר באיזור חיפה

מאת יוחו פל
סופר "הארץ" בחיפה

פערי מחירים, בשיעורים המגיעים אף ל־90%, התגלו בסקר מחירים, שערכו מתנדבות הרשות להגנת הצרכן, ב־14 מרכזי קניות בחיפה וסביבתה. פער המחירים הגדול ביותר התגלה בשימורי אפונה.

מוצרים נוספים, בהם התגלו פערי־מחירים גבוהים: עדשים חו־מים, 64%, קופסת סרדינים "סטאר" 32%, קפה תורכי 29% ואורז מלא 29%.

פער המחירים הקטן ביותר נמצא בקופסת קפה נמס — 6.5%, תחליף לחלב "מטרנה" 8%, עוף קפוא מספר 2 — 9.5% וחבילת קקאו כ־10%.

שולה רוזן, מרכזת הרשות להגנת הצרכן, שליד מועצת פועלי־חיפה, הרכיבה בעקבות הסקר "סל מזונות", לפיו התברר כי הרשת הזולה ביותר באזור־חיפה משתייכת ל"סופרזול", והיקרה ביותר היא של "מינימרקט".

סניף ראשון של הביטוח הלאומי ביו"ש נפתח באריאל

מאת עדנה ארידור
סופרת "הארץ"

הביטוח הלאומי חנך אתמול סניף באריאל. זהו הסניף הראשון של המוסד ביהודה ושומרון. מנכ"ל הבי־טוח הלאומי מרדכי ציפורי, מסר כי הסניף יתן שירותים לכ־15 אלף תושבי אריאל, ברקן, תפוח, יקיר ועמנואל.

ההחלטה על פתיחת הסניף באריאל נתקבלה במינהלת המוסד, לפני יותר משנה. בהחלטתה הסתמכה ההנהלה על קריטריונים של מספר תושבים, ריחוק מסניפים קיימים, נגישות תחבורתית ועוד. המוסד לביטוח לאומי מתכוון לפתוח בקרוב אשנב בקריית ארבע ועוד שלושה סניפים בגליל, בשפרעם, במגר וברהט.

במסמך שהגיע לידי סופר "הארץ":

מועצת המנהלים של חברת הפוספטים בנגב החליטה להשקיע 1,2 מיליון ד' בהקמת משרדים חדשים לחברה בירוחם

חברים במועצת המנהלים כועסים ושוקלים לפנות לשר שרון

מאת איתן רבין
כתב "הארץ"

מועצת המנהלים של חברת "פוס־פטים בנגב", קיבלה החלטה לאשר תקציב של מיליון ו־200 אלף דולר, להקמת מבנים ומשרדים חדשים בירוחם, כך עולה ממסמך שהגיע לידי סופר "הארץ".

בירוחם קיימות ארבע דירות מאוכלסות וקבוצת מבנים טרומיים, שאותם התחייבה בעבר המועצה המקומית לפנות מדייריהם, כדי לשכן בהם את עובדי חברת פוספטים.

למרות מאמצי המועצה המקומית ירוחם, לא עלה בידה לפנות את הדיירים מהדירות והמבנים, מסיבות חוקיות ומעשיות.

לנוכח עובדה זו, החליטה מועצת המנהלים של חברת הפוספטים להקים מבנים חדשים.

מתוך התקציב המאושר, הקצתה מועצת המנהלים, לדוגמה, 670 אלף דולר לרכישת מבנים, 190 אלף דולר ליצירת תשתית־חשמל ו־80 אלף דולר לרכישת מזגנים וריהוט.

חברים במועצת המנהלים הגיבו אמש על אישור של התקציב הנדרש: "לא ייתכן להשקיע סכומי עתק במבנים חדשים, למרות שחברת פוספטים סיימה בשנה שעברה בהפסד של 15 מיליון דולר. השנה צופים הפסד של 25 מיליון דולר".

שניים מחברי מועצת המנהלים, שוקלים לפנות לשר המסחר והתע־שייה אריאל שרון, בבקשה כי יב־דוק את הנושא.

חוזים בשבעה מיליון דולר לתעשייה האווירית ב"סאלון"

מאת זוהר בלומנקרנץ
כתב "הארץ" לענייני תעופה

הסאלון האווירי בצרפת ננעל שלשום במזג אוויר גשום אשר נמשך כמעט ללא הפסק במהלך כל ימי התערוכה ושיבש את מיפגני הראווה המוטסים המתוכננים. מסי־כומים ראשונים של נציגי החברות מישראל אשר נטלו חלק בסלון האווירי עולה, כי מוצגים רבים זכו להתעניינות מעשית וכי ניקבעו פגישות עבודה רבות להמשך המגעים ולקראת אפשרות כימרון להסכמים חתומים.

מנכ"ל התעשייה האווירית משה קרת, חתם במהלך התערוכה על שני חוזי מכירה חדשים בהיקף של כשבעה מיליון דולר. אחד החוזים מתייחס לאספקת חלקים הידראו־ליים למדינה בדרום אמריקה. החוזה השני נחתם עם חברה מארה"ב. המגעים אשר הביאו לחתימת החו־זים החלו עוד לפני כינוסה של התערוכה.

פרוייקט מטוס "הלביא" על נגזרות מוצריו היווה את מוקד ההתעניינות של המבקרים המקצוע־יים ושל הקהל הרחב כאחד בביתן התעשייה האווירית בתערוכה. נודע, כי בהקשר זה, נקבעו פגישות המשך עם נציגי חילות אוויר של מדינות במערב אירופה כמו: איטליה, שוויץ וגרמניה המערבית, במיוחד לגבי מוצרים המהווים נגזרת פיתוח של המטוס דוגמת המכ"ם. נושא נוסף אשר לגביו הסתמנו תוצאות מעשיות להסכמי מסחר ושיתוף פעולה היה השבחת מטוסים, כתוצאה מהצגת הפנטום המשופר של חיל האוויר בתערוכה.

נודע, כי סוכם עם נציגי חילות אוויר המצויידים בין השאר במטוס זה, כי השלב הבא יהיה הזמנתם לישראל של טייסים מאותם צבאות, כדי שיטיסו את המטוס בארץ ויעמדו מקרוב על יכולותיו של המטוס המשופר. בין הנציגים שגילו ענין בפנטום המשופר ובמיוחד בהשיפורים בנושא האוויוניקה שהו־כנסו בו, היו נציגי הבסיטול גאורד, צבא המילואים של ארה"ב. נודע, כי מוצרים אחרים אשר הוצגו בביתן ישראל של כבון היצוא בסלון האווירי ואשר לגביהם ניקבעו פגישות עבודה מעשיות להמשך המשא ומתן היו בין השאר. מגדל פיקוח בקטי נייד תוצרת חברת אי. כי. איי סלקום; מכשיר לאיתור והצלת טייסים תוצרת תדיראן; וקס־דות טייס מתוחכמות תוצרת "אל אופ".

בנק לאומי העלה חלק מהעמלות עד 84 אחוז

בנק ישראל התיר ★ גם הבנקים האחרים צפויים להודיע בימים הקרובים על ייקור העמלות

מאת אריה לביא

בנק לאומי הודיע על העלאת דומה של בנק הפועלים. בל"ל העלה את העמלות עד לשיעור של

● החזרת שיק מחוסר כיסוי	5 שקל	— עלייה של 84%
● תעריף מינימום לקניית ני"ע	5 שקל	— עלייה של 58%
● השכרת כספות לשנה	66—180 שקל	— עלייה של 50%

תעריפי חלק מן העמלות הבנקאיות שגובה הבנק. בל"ל החליטו על העלאה זו זמן קצר לאחר החלטה [illegible] 84%. העלאה זו באה לאחר שבנק ישראל התיר לבנקים לייקר חלק מהעמלות. גם הבנקים האחרים צפויים להודיע בימים הקרובים על העלאת העמלות.

להלן מספר דוגמאות לעמלות שגובה הבנק:

יצויין שהעמלות שבפיקוח לא הועלו. מדובר בין היתר בדמי ניהול חשבון, מחירי פנקסי השיקים ותש־לום חשבונות מעל הדלפק.

פרויקט דירות חדש בתכנית ל' — בתל־אביב

מאת אריה לביא
סופר "הארץ" לענייני כלכלה

חברת הירקון מתחילה לבנות פרוייקט מגורים נוסף בתוכנית ל' בצפון תל אביב. חברת הירקון הינה בבעלות איש העסקים אהרון רובינשטיין, חברת שיכון עובדים, החברה להשקעות של בנק הפועלים ועיריית תל אביב.

יזמי הפרוייקט צופים, שחלק מן הדירות יימכרו גם למשפחות שגרות באזורים המרוחקים מתל אביב. יצויין, שבאחרונה ישנה תנועה ניכרת של רוכשי דירות, המבקשים לחזור לתל אביב או לעבור לגור בתל אביב. לאחר מגורים בפרברי תל אביב בעיקר הרצליה פיתוח, רמת השרון, סביון וכדומה.

הפרוייקט הוא ייחודי, בכך שהוא מורכב מפארק פרטי של הדיירים, המשתרע על 7.5 דונם, והמגרש מאוגד על שם כל דייר ודייר, הבך שהוא הפרוייקט הגדול ביותר מסוגו, בתחום הבניה באזור תל־אביב. רבע מהדירות בפרוייקט, מיועדות לזוגות צעירים. ראש עיריית תל אביב שלמה להט, עומד לחנוך את הפרוייקט ב־1 ביולי.

בנק ישראל הסכים:

סניפי בנקים יועתקו ללא אישור מוקדם

מאת צבי זרחיה
סופר "הארץ" לענייני כלכלה

בנק ישראל החליט לאפשר לבנקים להעתיק סניפים ממקום למקום, ללא קבלת אישור מוקדם מוועדת הרשיונות המרכזית הפועלת ליד הבנק. המפקחת על הבנקים גליה מאור, ציינה כי ההחלטה להגמיש את מעורבות הבנק המרכזי בנושא זה, באה לאחר שהבנקים מצוים ביצוע את תוכניות התייעלות שהם מחוייבים בה.

גליה מאור הוסיפה, כי למרות ההגמשה במדיניות העתקת הסני־פים, תמשיך ועדת הרשיונות לעקוב אחר פעולות הבנקים בתחום זה, כדי שיהיו תואמים את הקריטריונים הקיימים כבר.

טורקיה תעיין מחדש בחברותה בנאט"ו

איסטנבול (קד"). נשיא טורקיה קנאן אברן, אמר אתמול כי טורקיה עשויה לעיין מחדש בחברותה בארגון נאט"ו. זאת לאור החלטה שנתקבלה בפרלמנט האירופי, לפיה כבדים בצדקת ההאשמות שהועלו על ידי הארמנים, כי במהלך מלחמת העולם הראשונה פעלה טורקיה בדרך של "ג'נוסייד" (רצח עם) נגדם.

בחוגים טורקים טוענים כי ההחלטה שנתקבלה על ידי הפרלמנט האירופי עודדה מורדים כורדיים, שטבחו 30 כפריים במזרקה בסוף השבוע. "מן הראוי לדון מהר פעם נוספת בחברותה של טורקיה בנאט"ו". אמר נשיא טור־קיה במהלך נאום שנשא. הנשיא קנאן העלה את ההשערה כי הפרלמנט האירופי עלול לפנות לטורקיה ולהודיע לה: "באחר שהרגתם את הארמנים בעבר, עליכם לבכר להם חלק מארצכם".

ערך את העמוד: חיים בל

מה!חדש

תקשורת מחשבים

מוסף מיוחד של מה!חדש — תקשורת מחשבים יתפרסם בגליון 242 (8/7/87) של אנשים ומחשבים

במוסף התפרסמנה ידיעות על מוצרים בתחומים:
- ■ רשתות מקומיות
- ■ ציוד תקשורת ותוכנה: כרטיסים, מודמים, בקרים וקשר מיקרו מרכזי.

חברות שמפתחות ומשווקות בתחומים הללו, מוזמנות לפרסם ידיעות על מוצריהן לפי המתכונת של מה!חדש.

הידיעות יכולות לכלול: הכרזה, מיפרט טכני, יתרונות טכנולוגיים, תמונה, שרטוט, טבלה, מחירים ומחירי מבצע, שמות של משווקים וכל אלמנט אחר שיועיל למכירת המוצר.

המוסף הבא: תוכנות שכר והנהלת חשבונות, תוכנות פיננסיות וניהול פרוייקטים.

הזמן פרסום במחלקת הפרסום, אנשים ומחשבים
טל. 280640, 287560, 03-295148

האוניברסיטה העברית בירושלים

בית"ס לעבודה סוציאלית
ע"ש פאול ברוואלד

מזמינים את הציבור ליום עיון בנושא

מנהל ומדיניות בשירותי רווחה

אשר יערך
ביום שני ב' בתמוז תשמ"ז 29.6.1987
בבית בלגיה, בקמפוס האוניברסיטה העברית בגבעת רם

בתוכנית:

09.15 — 09.45 התכנסות והרשמה

09.45 — 10.15 יו"ר — ד"ר ד. בר־גל, מנהל תכנית שורש, האוניברסיטה העברית
דברי פתיחה:
פרופ' א. רוזן — מנהל בית"ס לעבודה סוציאלית, האוניברסיטה העברית.
פרופ' י. רוזנפלד — יו"ר הועדה ללימודי מוסמך, בית"ס לעבודה סוציאלית, האוניברסיטה העברית.

10.15 — 11.00 מגמות בניהול ארגונים למתן שירותי רווחה
פרופ' י. הזנפלד, אוניברסיטת UCLA

11.15 — 12.00 מגמות במדיניות החברתית בישראל במחצית השניה של שנות ה־80
פרופ' א. דורון, האוניברסיטה העברית.

12.15 — 13.00 התפקידים המשתנים של ארגונים ולמנהלים (באנגלית)
פרופ' ר. קרמר, אוניברסיטת Berkeley

14.30 — 16.00 קבוצות דיון נושאיות:
קבלת החלטות בארגוני רווחה — מנגנון תקין ושקול דעת של מנהלים
ד"ר מ. שטרא, האוניברסיטה העברית.
דרכים לתכנון דגמי אב טיפוס למיחשוב שירותי הרווחה.
ד"ר מ. מנוקין, אוניברסיטת בר־אילן.
תרומת מחקרים להבנת תפקודם של מנהלים בארגוני רווחה.
ד"ר ה. בר־גל, ד"ר ה. השטה, האוניברסיטה העברית.

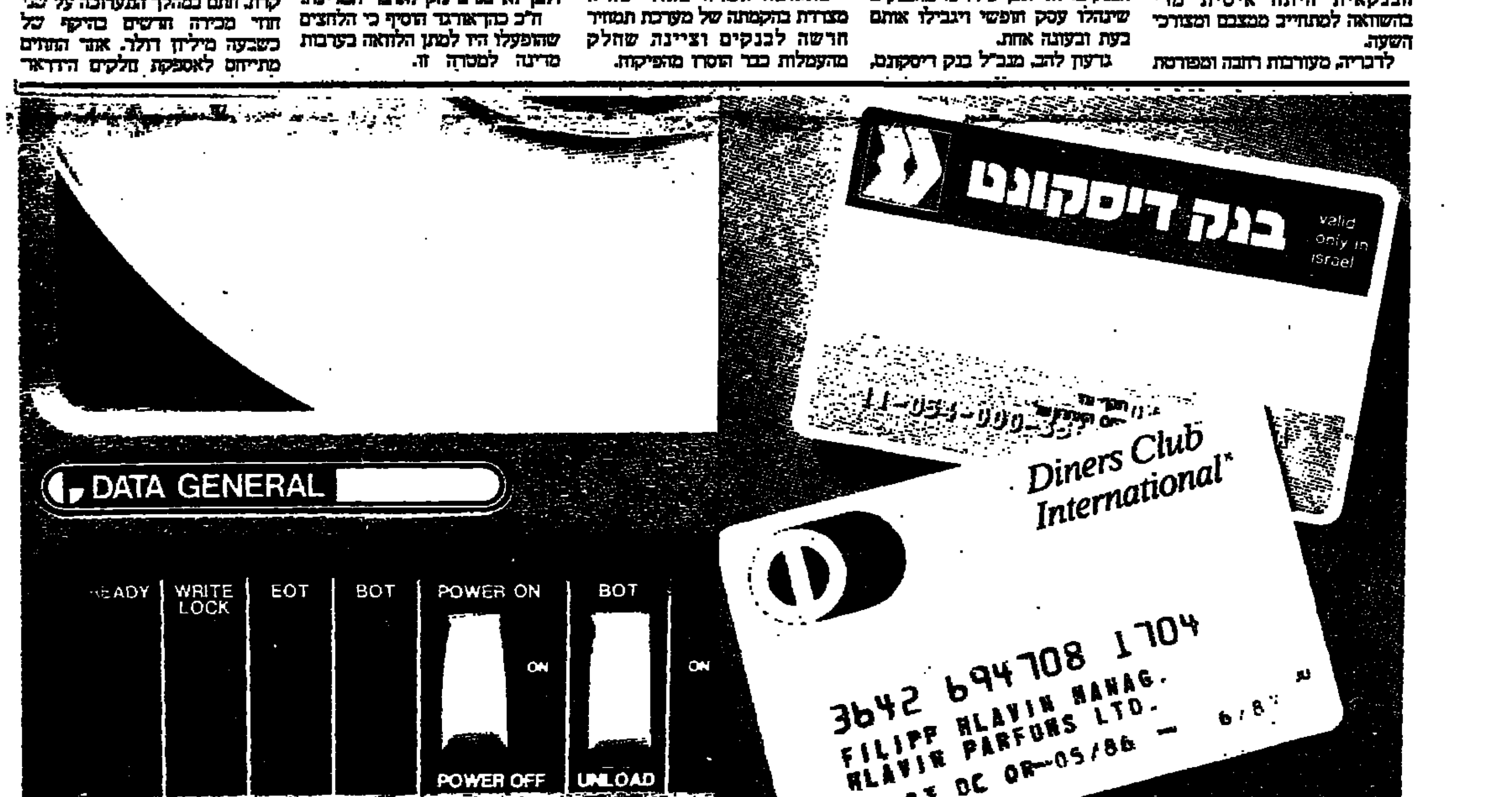

אתה ו'דטה ג'נרל' – שותפות אידיאלית

בפיננסים

כספים – תחום רגיש ועתיר מידע
תחום הפיננסים – אשראי, בנקאות ומימון – עתיר מידע ונדרשים בו ניהול, עיבוד והעברת מידע במהירות ובאמינות.
בתחום זה נדרשת פעילות ענפה ב'זמן אמת' בביצוע פעולות חיוב, זיכוי, קניה, אשראי וכדומה.
הגופים הפיננסיים חייבים פיתרון לניהול פעילותם ומאגרי המידע שברשותם. ורצוי, שהפיתרון יהיה מלא ומשולב – וכמובן, הטוב ביותר...

אתה צריך פתרון שחושב ב'גדול'...
אתה, העוסק בתחום זה, זקוק לפיתרון המתאים לצרכיך הנוכחיים, אך גם יקח בחשבון את אפשרויות הצמיחה והגידול בעתיד – בלי שיהא צורך בהשקעות גדולות במהלך הזמן.

אתה צריך 'דטה ג'נרל'
אתה, כנראה, זקוק לדטה ג'נרל' – חברת המחשבים המציעה פתרונות מלאים למערכות פיננסיות בכל סדר גודל.
כי 'דטה ג'נרל' מציעה משפחה שלמה של מחשבים ומוצרי תוכנה המאפשרים צמיחה וגידול של מערך המחשוב תוך שמירה על כל ההשקעות בתוכנה ובמידע.
את 'דטה ג'נרל' מייצגת בישראל 'תים מחשבים'. מהחברות הבולטות בישראל בתחום המחשבים.
'ויזה' ו'דיינרס קלאב', חברת האשראי המובילות, נמנות גם הן עם מאות לקוחותיה העסקיים של 'דטה ג'נרל' בישראל. הן מאמינות בשותפות מוצלחת...

הצעת שותפות
מעוניין לדעת כיצד יכולה 'דטה ג'נרל' לעזור גם לך? פנה עוד היום **לאגף מערכות מסחריות** ב'תים', טל. 03-340962. תקבל הצעה מעניינת...

team תים
תים מחשבים ומערכות בע"מ
מרכז מסחרי רמת אילן
גבעת שמואל 51905
טל 03-340962
סניף חיפה 04-338205

טנא אלי

Data General

בגיל 88 מת הרקדן והזמר פרד אסטר

היה חולה בדלקת ריאות • "אינו יודע לשחק, מקריח במקצת ויודע במקצת לרקוד", נכתב בראשית הקריירה של אסטר בדו"ח של התעשיה ההוליוודית • במשך 35 שנים היה אסטר לאחד ממוקדי המשיכה הגדולים של הוליווד

(ע"ד וע"צ). רקדן הסטפס, הזמר והשחקן האמריקאי פרד אסטר, מת אמש מדלקת-ריאות, בהיותו בן 88 שנה, כך נמסר מבית החולים בלוס אנג'לס.

השותף הבלתי-נשכח של ג'ינג'ר רוג'רס וסיד צ'אריס, ששמו האמיתי היה פרדריק אוסטרליץ, נולד ב-1899 באומהה שבנברסקה.

הכוריאוגרף ג'ורג' באלאנשין כינה אותו "הרקדן הטוב ביותר בעולם". ורקדן הבלט מיכאיל באר-ישניקוב דיבר עליו במונחים של "שלמות".

בתפקידו הראשון בקולנוע, ב-1933, הופיע עם ג'ון קרופורד ב"הד גברת המרקדת".

בראשית הקריירה שלו, כשביקש להתקבל להוליווד, אמר עליו מישהו מתעשיית הכוכבים, כי אין לו די כשרון להפך לכוכב. בדו"ח על אסטר נאמר: "אינו יודע לשחק, מקריח במקצת, ויודע מעט לרקוד".

הדו"ח הוכח כמוטעה. אסטר היה לאחד הכוכבים הגדולים של הוליווד. בשנים מאוחרות יותר, היתה לאסטר קריירה שניה, כשחקן-אופי.

מלבד הריקוד היה אסטר מאוהב במרוצי סוסים ונראה תכופות במרוצים מקומיים.

ידידים סיפרו כי נראה בריא עד לימיו האחרונים וחלה רק לעתים נדירות.

במשך 35 שנים היה אסטר לאחד ממוקדי המשיכה העיקריים של הוליווד. בין שותפותיו לריקודים נמנו גם ריטה הייוורת, אן מילר, אלינור פאואל, לסלי קרון, בטי האטון, ג'ודי גרלנד, אודרי הפבורן ואחרות.

אסטר נולד כבנו של מוכר בירה אוסטרי. הוא נהג לספר כי אמו היתה "הבוס של המשפחה".

אמו, אנה אוסטרליץ, המריצה את פרד ואת אחותו הבכירה, אדל, לחיי קריירה. הזוג הופיע בראשונה בבתי ספר ובאולמות של כנסיות.

בשנת 1946, בהיותו בן 47, קיבל פרס "אוסקר" מיוחד על "אמנות יחידה במינה" ועל תרומתו לקולנוע.

השחקן רקדן פרד אסטר, בריקוד מטפס קלסי עם בת זוגתו לריקודים ג'ינג'ר רוג'רס, באפריל 1937 (צילום: א.פ.)

שגריר ישראל בצרפת נכח במשפטו של קלאוס בארבי

הביע הערכת הממשלה לפעילות צרפת בנושא זה

מאת יואב טוקר
סופר "הארץ" בצרפת

(כיוחד ל"הארץ"). שגריר ישראל בצרפת, עובדיה סופר, נכח אתמול בישיבת בית המשפט הדן בעניינו של קצין הגסטאפו, קלאוס בארבי. סופר נועד עם פרקליטי התביעה האזרחית והדק את ידיו של התובע הכללי הצרפתי, פייר טרוש.

היה זה צעד חסר תקדים מצדו של השגריר, האמור על פי הנוהג שלא להתערב בסוגיות שמערכת המשפט המקומית דנה בהן. סגנו של התובע הכללי הצרפתי, הקביל את פניו של סופר באולם המשפטים. באוזני התובע עצמו השמיע סופר את הערכת ממשלת ישראל לפעולות צרפת בנוגע למשפט בארבי. יחד עם עוזרו, יהושע עמ"ב, התיישב השגריר בשורות הקהל באולם, האזין לסיכומי התביעה בפרשת "הרכבת האחרונה": הובלה בחודש אוגוסט 1944 למחנות הריכוז וההשמדה של כמה מאות יהודים ואנשי מחתרת, ימים ספורים לפני שיחרור ליון בידי הצבאות המתקדמים של בנות הברית.

השגריר סופר הצהיר בצאתו מן האולם, כי עדתו של משפט בארבי איננו רק "שיפוד שעניינו העבר, אלא מכוון גם כלפי העתיד". הוא הזהיר מפני התפתחות מחודשת של הדעה הנאצית ומתח ביקורת בהקשר זה על המפגש המתוכנן בין נשיא אוסטריה, קורט ואלדהיים, לבין האפיפיור יוחנן פאולוס השני.

גרמניה לא תסגיר את הלבנוני החשוד בחטיפת מטוס אמריקאי

הלמוט קוהל הטיל וטו על ההסגרה • ארה"ב: על עיסקה עם חוטפי אזרחים גרמניים בביירות תהיה דבר שאינו מתקבל על דעת הממשל האמריקאי

בון (ע"ד וע"צ). קנצלר גרמניה המערבית, הלמוט קוהל, הטיל וטו על הסגרת אזרח לבנוני, מוחמד עלי חמאדה, החשוד כי השתתף בחטיפת מטוס אמריקאי. כך גילו מקורות ממשלתיים בבון.

המקורות ציינו כי שר המשפטים המערב גרמני, האנס אנגלהארד, ידיע מחר לשר המשפטים האמריקאי, אדווין מיז, על החלטת בון להעמיד למשפט את מוחמד עלי חמאדה בגרמניה המערבית.

בשיחות שקיים הקנצלר עם שרי המשפטים והפנים בארצו, הוסכם כי חמאדה יועמד למשפט באשמת רצח, פירטיות אווירית והחזקת חומר נפץ. יצויין כי הסנאט האמריקאי הזהיר בסוף השבוע שעבר לקרוא לגרמניה המערבית להסגיר לידי ארצות הברית את החשוד הלבנוני. בהחלטה נאמר עוד שכל עיסקה עם חוטפי אזרחים גרמניים בביירות תהיה דבר שאינו מתקבל על דעת הממשל האמריקאי. הסינאטור הרפובליקאי מניו-יורק, אלפונס ד'אמאטו, אמר כי אי הסגרתו של חמאדה, תגרום ללא ספק נזק ליחסי גרמניה המערבית-ארה"ב.

חמאדה, בן ה-22, מואשם על ידי ארצות הברית בפירטיות אווירית וברצח במהלך חטיפה של מטוס ט.ו.א. בחודש יוני 1985. חטיפת המטוס, שהיה בטיסה 847 מאתונה לרומא, נמשכה 17 ימים. במהלכה נרצח צולל הצי האמריקאי, רוברט סטטהם. החטיפה הסתיימה בשחרורם בדמשק של 39 בני ערובה אמריקאים. שבוע לאחר מעצרו של חמאדה בשדה התעופה של פרנקפורט, ב-13 בינואר, נחטף בביירות איש העסקים המערב גרמני, רודולף קורדס, בן ה-53. כמה ימים לאחר מכן חטפו אנשים חמושים את המהנדס המערב-גרמני, אלפרד שמידט, בן ה-47 בבירת לבנון.

גרמניה המערבית חוששת שאם תסגיר את חמאדה לארצות הברית, היא עלולה להפקיר את שני בני הערובה הגרמניים שנחטפו בביירות. מצפים כי גרמניה המערבית תעניק לחמאדה "משפט מהיר" ותגזור עליו עונש מקוצר.

חייל אמריקאי שערק לבריה"מ עובד כלוכד נחשים

מוסקווה (ע"ר). טוראי ויד רוברטס, שערק מצבא ארצות הברית וקיבל מקלט מדיני במוסקווה, החל לעבוד אתמול כלוכד-נחשים בטורקמניה הסובייטית, שבגבול איראן.

"עכשיו אני האדם המאושר ביותר עלי-אדמות" אמר רוברטס (22), אמש לסוכנות הידיעות הסובייטית, ביום הראשון לעבודתו במעבדת הזוחלים ליד אשחאבאד, בירת טורקמניה שבמרכז אסיה.

שלטונות ברית המועצות הודיעו בראשונה על עריקתו של רוברטס, ששירת בצבא האמריקאי בבסיס בגיסן שבמערב-גרמניה, באפריל השנה.

החייל האמריקאי, שתואר על-ידי כלי התקשורת הסובייטים כחובב ציד-נחשים שבחר להיות באשחאבאד, כיוון שזו קרובה למדבר קאראקום, השורץ נחשים, דיבר בידע רב על נחשים בשפה הרוסית, כך נמסר מסוכנות טאס.

רוברטס הבטיח, כי למרות שרוב שעובדי מעבדת הנחשים דוברי אנגלית, יעשה מאמצים … אתם ברוסית.

שליט עיראק ניצל מניסיון נוסף לרצחו

אזרחים וחיילים רבים הומתו לאחר התנקשות הנפל בחוסיין

לונדון (ע"מ). למרות הצנזורה החמורה על ידיעות מעיראק, הסתננו ידיעות על נסיון התנקשות בסאדאם חוסיין, שליט עיראק. כך מוסר העיתון "אל מסאר".

לדברי העיתון, נערך נסיון התנקשות בין סמרא'א לתכרית. סאדאם חוסיין ניצל בדרך נס, אך אחדים משומריו נהרגו.

נמסר, כי בנסיון ההתנקשות השתתפו אנשים ממקומות שונים באזור מוסול, ששיתפו פעולה עם קצינים מבסיס חיל-האוויר במקום. רווחות שמועות כי אחיו של שליט עיראק, ברזאן חוסיין, מעורב באירוע.

נשיא עיראק הורה להוציא להורג מיד רבים מהחיילים והאזרחים במקום. זה הקשר השני נגד סאדאם חוסיין בחודשים האחרונים.

ראש האופוזיציה בסיאול ניאות להיפגש עם הנשיא

בתנאי שישוחררו אסירים פוליטיים • שמועות לשחרורו ממעצר בית של קים דה יונג, ממנהיגי המהומות האלימות האחרונות

וואשינגטון (ע"ד וע"צ). אחד ממנהיגי האופוזיציה בדרום קוריאה, קים דה-יונג, אמר אתמול בראיון לטלוויזיה האמריקאית, כי קיימות שמועות לפיהן ישוחרר ממעצר-בית. צעד העשוי לתרום להפסקת התסיסה בארצו.

דה-יונג מסר את הדברים בראיון טלפוני, זמן קצר לאחר שפורסם בסיאול כי נשיא דרום-קוריאה, צ'ון דו-הואן, הסכים להיפגש עם מנהיג האופוזיציה, קים יאנג-סאם.

יאנג-סאם קבע שני תנאים לשיחה עם הנשיא: שחרורו של דה-יונג ושחרורם של כל האסירים הפוליטיים שנעצרו, מאז החלו ההפגנות הפוליטיות בדרום-קוריאה, בעשרה ביוני.

דה-יונג הגן בכבודו על התנגדות תומכיו בהמשך ההפגנות האלימות שהיו באחרונה. אולם הוסיף, כי אם ישוחרר יקרא לתומכיו לפעול למען יעדיהם תוך הבלגה.

נשיא דרום-קוריאה נענה אתמול להמלצת יועצו הבכיר, רו תאה-וו, להיפגש עם מנהיג האופוזיציה יאנג-סאם, כצעד ראשון להחלצות מהמשבר הפוליטי שפקד …

חמש המעצמות הגדולות יקראו להפסקת מלחמת איראן-עיראק

אם הקריאה לא תענה תישקל נקיטת אמצעים

ניו-יורק (ע"צ). חמש המעצמות הגדולות הגיעו לידי הסכם בקשר להגשת הצעת החלטה, הקוראת להפסקת הסכסוך האיראני-עיראקי.

הצעת ההחלטה תוגש השבוע זה על-ידי נציגי ארצות הברית, ברית המועצות, סין, צרפת ובריטניה לעשר המדינות האחרות המיוצגות במועצת הביטחון — כך נמסר ממקור מהימן באו"ם.

הנוסח שעליו הסכימו נציגי המעצמות, בתום דיונים שנמשכו יותר מחמישה חודשים, כולל תשע נקודות. הסעיף החשוב ביותר בהצעת ההחלטה קובע, שאם הצדדים לא יכבדו את ההחלטה, יתכנסו נציגי המדינות החברות במועצת הביטחון מחדש, כדי "לשקול צעדים" שבהם יש לנקוט.

נוסח זה רומז בעקיפין על כוונת מועצת הביטחון להטיל סנקציות מחייבות.

צעדי הענישה יכולים לשאת בעתיד אופי של איסור על אספקת נשק למדינה שתסרב להיכנע להחלטת מועצת הביטחון.

המתימטיקאי היהודי יופה פתח בשביתת רעב במוסקווה

במחאה על סירוב שלטונות בריה"מ לאשר לו אשרת יציאה

מוסקווה (ע"צ). המתימטיקאי היהודי, אלכסנדר יופה (49), פתח שלשום בשביתת-רעב, שתימשך עשרה ימים, כדי למחות נגד סירובם המחודש של השלטונות, להעניק לו אשרת יציאה. כך נמסר מסוכנות הידיעות הצרפתית במוסקווה.

יופה, המבקש להגר מברית המועצות זה עשר שנים, כבר קיים שביתת-רעב בינואר, במסגרת המאבק שניהל לקבלת אשרת-יציאה לבנו דימיטרי (23). דימיטרי יופה, אף הוא מתימטיקאי, קיבל לבסוף היתר יציאה מטעם השלטונות.

אלכסנדר יופה מסר אמש, כי משרד ההגירה "אוביר", שהודיע לו על סירוב השלטונות להעניק לו אשרת-יציאה לפני חודש, הבהיר לו כי לא יוכל להגיש שוב בקשה חדשה, לפני שנת 1993.

באמצעות שביתת הרעב, מבקש המתימטיקאי למחות נגד "הדחיה האין סופית" של בקשתו. יופה ציין כי ב-1977 נמסר לו מטעם השלטונות כי אל לו להגיש בקשה חדשה לפני 1982.

השלטונות הסובייטים מנמקים את סירובם בטענה, כי בידי יופה "סודות מדינה".

הלו הלו!
המרכזיה של בית הסנה
ברחוב אלנבי 115 ת"א תוחלף מחר,
יום ד', 24 ביוני 1987

המספר החדש:
03-649111

מה שבטוח ביטוח-
ומה שביטוח
הסנה
חברה ישראלית לביטוח בע"מ

מה אומרת הביקורת בארה"ב על
הקרקע הבוער
קנאת דוד כרך ג'
מאת שבתי טבת

"מדוע אין כיום מנהיגים כאשר עמם זקוק להם? בביוגרפיה מרתקת זו אנו לומדים להכיר את בן גוריון, מנהיג שהוא מדינאי אמיתי ודעה לעמו"
(ברברה טוכמן)

History and Biography at its best
(Booklist)

An incredible record of how Ben-Gurion structured the institutional foundations of so remarkable a nation as Israel
(Kirkus review)

A magnificent biography, Fascinating chronicle. 'A notable achievement'
(Marie Syrkin, Boston Globe)

Shabtai Teveth – A personal willing to embark upon pioneering research and historical detective work of the highest order... absorbing book.
(Martin Gilbert, The New York Times Book Review)

ש
הוצאת שוקן/ירושלים ותל-אביב

רואה החשבון
בטאון לשכת רואי חשבון בישראל
הופיע הגליון של חודש מאי 1987
בתוכן:
* ★ הערת הוצאות "פירותיות מראש" ביחות על "בסיס מזומנים".
* ★ עקרונות של רפורמה במס הכנסה.
* ★ דרושים יותר דירקטורים חיצוניים.
* ★ המחשב כבלי עזר בשירות רואה החשבון.
* ★ הנחיות ניתנות להמרה בהון עצמי בגילוי דעת מס' 36.
* ★ תשלום עבור הגבלת התחרות או הגבלת עיסוק – האם הוצאה מותרת והאם חייב במע"מ?
* ★ שיעורך הפסדים עפ"י דיני המיסוי בתקופת אינפלציה – רפורמה או אחידות עיניים?
* ★ קונגרס IFA בניו-יורק.
* ★ הכרזות בית – חובות הדיווח.
* ★ היבטי הביטוח הסוציאלי ל"בעל שליטה".
* ★ תקן בינלאומי לחשבונאות IAS מס' 23.

כ"ב מופיעים בגליון:
אשנב לתיכנון הכנות במס, האות לפסיקה, פסקליות, המדורים הקבועים.
הגליון הבא יופיע בחודש יולי
הבטאון מופיע 6 פעמים בשנה ומחירו 140.- ש"ח לשנה
לסטודנטים 80.- ש"ח, לעובדי מוסדות תיגון הכנות.
מחיר גליון בודד 35.- ש"ח
מנויים מתקבלים במשרדי לשכת רואי חשבון, רחוב מונטיפיורי 1, ת"א 61292
ת.ד. 29281, טלפון 03-661114
מלא הפרטים בתלוש והמוצרת תישלח למשרדך או לביתך.

אל: "רואה החשבון" – בטאון לשכת רואי חשבון בישראל
רח' מונטיפיורי 1, ת"א 61292, טל. 03-661114, ת.ד. 29281
אבקש לרשום אותי כמנוי על "רואה החשבון" לתקופה של שנה אחת.
מצ"ב המחאה ע"ס .... ש"ח, דמי מנוי לשנה.
שם מלא ....
רחוב .... מס. ....
ישוב .... מיקוד .... טלפון ....
חתימה ....

אתה ו'דטה ג'נרל' – שותפות אידיאלית
בתעשיה

אתה צריך פתרון
אתה, העוסק בתעשיה, זקוק לפתרון ניהולי למפעלך – למערך הייצור, למערך השיווק ולמערך האדמיניסטרטיבי.
ורצוי, שהפתרון יהיה מלא ומשולב – וכמובן, הטוב ביותר...

אתה צריך פתרון שחושב 'בגדול'
אתה זקוק לפתרון שיתאים לצרכיך וגודלך הנוכחיים, אך ייקח בחשבון את אפשרויות הצמיחה והגידול בעתיד – בלי שיהא צורך בהשקעות גדולות במהלך הזמן.

אתה צריך 'דטה ג'נרל'
אתה, כנראה, זקוק ל'דטה ג'נרל' – חברת המחשבים המציעה פתרונות מלאים לתעשיה (חומרה ותוכנה).
כי 'דטה ג'נרל' מציעה משפחה שלמה של מחשבים ומוצרי תוכנה המתאימים למפעלים בכל סדר גודל ומאפשרים צמיחה וגידול של מערך המחשוב תוך שמירה על כל ההשקעות בתוכנה ובמידע.

את 'דטה ג'נרל' מייצגת בישראל חברת 'תים מחשבים' – מהחברות המובילות בישראל בתחום המחשבים.
מפעלי 'שטראוס', מהבולטים ביצרני המזון ומוצרי החלב בישראל הם, רק דוגמא אחת למפעלים הרבים שיצרו שותפות אידיאלית עם 'דטה ג'נרל', עכשיו אתה מבין למה 'דניאלה' טעימה יותר...

הצעת שותפות
מעוניין לדעת כיצד יכולה 'דטה ג'נרל' לעזור גם לך? פנה עוד היום **לאגף מערכות מסחריות ב'תים'**, טל. 03-340962. תקבל הצעה מעניינת...

תים team
תים מחשבים ומערכות בע"מ
מרכז מסחרי רמת אילן
גבעת שמואל 51905
טל. 03-340962
סניף חיפה: 04-338205

סנא אלי

Data General

هكذا من الأصل

مكنز من الأصل

כלכלה ועסקים

יש מועמד מתאים

הפרישה הקרובה של אהרון פוגל, הממונה על התקציבים, גורמת למשה נסים כאבי ראש לא מעטים. פוגל הוא האדם המקורב ביותר לנסים בכל הקשור לצד המקצועי של האוצר והם עובדים בשיתוף פעולה מלא ודי נדיר במקומותינו.

יומן כלכלי
נחמיה שטרסלר

התוצאה של שיתוף הפעולה היא ששנת 1986 נסתיימה באיזון תקציבי. וזו הסיבה העיקרית לכך שהמרדים ממשיכים להישאר ברמתם הנמוכה. המחמאה הגדולה ביותר שניתן לתת לצמד נסים־פוגל היא לספר מי הוא היריב העיקרי שלהם, מי יוצא נגדם בחריפות בנושאים כלכליים בישיבות הממשלה ומחוצה לה: אריאל שרון. שפעולתו מודרכת אך ורק משיקולים פוליטיים.

נסים צריך לצדו איש ברמה של פוגל, עם ידע תיאורטי ומעשי, עם אומץ לב ויושר אישי — כי זאת לדעת — התפקיד הוא לב לבה של הכלכלה הישראלית וכל החלטה באגף התקציבים קובעת גורלות של מפעלים, של אנשים ושל כל כלכלת ישראל.

באחרונה הוזכרו כמה שמות כמועמדים לתפקיד, אך הטוב מביניהם הוא אדם בן 43, ששירת 11 שנים באגף התקציבים והגיע לתפקיד סגן ראש האגף. ב־1979 עבר לעבוד אצל סטף ורטהיימר כסמנכ"ל כספים ומאוחר יותר כסמנכ"ל שיווק ופעילות בין לאומית. לאחר שעזב את ורטהיימר, הקים בשיתוף עם "כלל" ואחרים חברה לתכנון וייצור בעזרת מחשב, שהרחיבה פעילותה גם לאירופה ויפן. הוא מכהן היום כמנכ"ל החברה.

אינני רוצה להרחיב כאן בתיאור יתרונותיו. לכן אסתפק בציון שכל אישיות כלכלית אותה שאלתי על רשימת המועמדים, הצביעה ללא היסוס עליו.

נסים הוכיח בעבר שהמינויים שלו הם מינויים מקצועיים. לא על רקע פוליטי. כך הוא הביא למינוי פרופ' מיכאל ברונו לנגיד בנק ישראל, מינה את מאיר גבאי לנציב שירות המדינה ואת אריה מינטקביץ ליו"ר הרשות לניירות ערך. נסים יכול להמשיך ברשימת המינויים המוצלחת הזאת אם ימנה לתפקיד את דוד ברעז.

נסים — מינויים מקצועיים

חברת הביטוח "אילון" תגייס בבורסה 2.1 מיליון שקל תמורת רבע ממניותיה

מאת אריה לביא

חברת הביטוח אילון מתכוונת לצאת לבורסה ולגייס בדרך של מכרז, מינימום של 2.1 מיליוני שקל תמורת 25 אחוז ממניותיה.

לסופר "הארץ" נודע כי לפני זמן קצר, כאשר נודע בענף הביטוח על כוונת אילון לגייס הון בבורסה, פנו למנכ"ל החברה לוי רחמני שני גורמים הפועלים בענף והציעו לו לרכוש רבע מהמניות. גורם אחד הציע 2.5 מיליוני שקל וגורם שני נמנע מלפרט את המחיר המוצע. רחמני דחה את ההצעה, מחשש שיהיה בכך כדי לסכן את שליטת המשפחה בחברה, אם יצטרף אליה גוף ביטוחי גדול.

החברה מייעדת את כספי ההנפקה להגדלת הונה וכן להרחבת עסקי הביטוח. יצוין שכיום מתנים רבים מלקוחותיהן של חברות הביטוח את חידוש הפוליסות בקבלת הלוואה בסכום של פי ארבעה עד חמישה מגובה הפרמיה. הלוואות אלה, שהן צמודות־מדד, ניתנות בריבית של 7–8 אחוזים והן זולות מההלוואות בבנקים הניתנות בריבית של 9–11 אחוזים.

החתם בהנפקה יהיה בנק דיסקונט, שהגיע להסכם בעניין זה גם עם בנק הפועלים ובנק לאומי. נראה שגם בנק ברקליס דיסקונט, הבנקאי של החברה, ישתתף בחיתום.

חברת אילון נוסדה בסוף 1976 על־ידי נידרלנדר חברה לביטוח וחברת שלמה רחמני ובניו. באפריל 1985 מכרה נידרלנדר חברה לביטוח את חלקה לאחת מבנות משפחת רחמני.

אילון סיימה את 1986 עם רווח סמלי של 74 אלף שקל לעומת 153 אלף שקל בשנת 1985. ההכנסות מביטוח חיים גדלו ליותר מ־3 מיליוני שקל לעומת 2.4 מיליוני שקל ב־1985. הרווח מעסקי ביטוח חיים הגיע ל־38 אלף שקל. בביטוח אלמנטרי, שהוא תחום הפעולה העיקרי של החברה, ירדו ההכנסות ל־25 מיליון לעומת 27 מיליון שקל. הרווח לעומת זאת גדל במקצת, ל־800 אלף שקל לעומת 740 אלף שקל בשנה קודמת.

מודיעין גם במכס

מאת צבי זרחיה

בראשונה בתולדות המכס מתקיים בימים אלה קורס מיוחד במינו המכשיר את פקחי האגף לפעילויות בנושאי חקירות ומודיעין. מנהל מחלקת החקירות באגף המכס, אברהם אריאל, אמר בסוף השבוע כי בקורס משתתפים 25 עובדים הלומדים את דרכי המודיעין מפי מומחים לנושא שהובאו מהמשטרה ומיחידות מודיעיניות אחרות. במסגרת הקורס עוברים משתתפיו הרצאות אינטנסיביות במשך 4 שבועות. עם סיומו, ישולבו בוגריו ביחידת המודיעין של המכס.

הוא ציין כי ישראל תפעיל בקרוב שיתוף פעולה בענייני מודיעין עם כמה מדינות וביניהן הולנד, בלגיה, קפריסין ואנגליה. זאת במסגרת אמנה מיוחדת בין ישראל למדינות אלו ושיתוף פעולה בענייני מכס. הרחבת קשרי הפעולה בין ישראל למדינות אלו מהווה פריצת דרך וכניסה לעידן חדש באפיקי המודיעין של שלטונות המכס בארץ.

"לב ירושלים" נמכר היטב... בניו יורק

מאת אבי גנאור

ניו יורק

פרויקט "לב ירושלים", מלון הדירות המלך הנבנה בירושלים, זוכה להצלחה רבה בארה"ב. היזמים הצליחו לשווק שם כ־30% מהדירות שהוצעו למכירה.

יהודה אוליבה, מנהלו הכללי של הפרויקט הירושלמי, אומר ש"מרבית הקונים מונעים על ידי היתרונות הכלכליים הכרוכים בעסקה, במשולב עם התחושה של הצורך בקשר קבוע עם ישראל וירושלים".

בנייתו של מלון הדירות "לב ירושלים", הממוקם בפינת הרחובות המלך ג'ורג' ובן יהודה, צפויה להסתיים בסוף 1989. אבל אוליבה מציין כי משפחות אמריקאיות שירכשו דירות וביקשו לבקר בישראל קודם להשלמת המלון, יוכלו לקבל דירות חלופיות מרוהטות למשך שבועיים בקרבת מקום.

את הפרויקט יזמו משפחות בן דוד וכמה אנשי עסקים אמריקאים שרכשו את המבנה למלון מחברה משותפת של הקבלן הירושלמי רגלאן וחב' הכשרת הישוב.

"לב ירושלים" מציע למשקיע האמריקאי יחידות דיור מרוהטות של שני חדרי שינה, חדר אוכל, מטבח ואמבטיה. החדרים המרוהטים יכללו מיזוג אוויר, כלי מטבח חשמליים בסיסיים, טלפון, טלוויזיה צבעונית ואפילו — שירות חדרים.

מחירה של יחידת דיור אחת למשך ארבעה שבועות בשנה נע בין 17,500 ל־8,750 דולר ומחירה של דירת שני חדרים הנמכרת לצמיתות מגיע לכדי 130,000 דולר כולל שירותי המלון.

שאול רוזיאל: דרוש שיפור מיידי במצב הבטיחות ברכבת

רשות הנמלים נכנסת ברצינות לעידן הרכבת. הרשות מתכננת שיפור מיידי במצב הבטיחותי הקשה שבו נתונה כיום הרכבת, הפיכת קו חיפה – תל־אביב לקו שהרכבות ייצאו בו בתדירות של 45 דקות, הקמת רכבת הפרוורים באזור מפרץ חיפה על רגליה.

השקעות אלה יגיעו לסכום של 50 עד 60 מיליון דולר והן יבוצעו לאורך תקופת זמן של ארבע עד חמש שנים.

כן בודקת הרשות את כדאיותה של הקמת רכבת פרוורים בתל־אביב. ושיפור הקו לירושלים לרבות שלוחה לנמל התעופה בן־גוריון.

בקשר למצב בנמלים, אומר שאול רוזיאל מנכ"ל רשות הנמלים, שהמצב הנוכחי שבו היצוא מסובסד בצורה כה חזקה על־ידי היבוא אינו מצב בריא ונוגד כל עיקרון כלכלי. לכן הרשות תעדיף בעתיד להעלות את תעריפי השינוע תוך הורדת ההיטל על היבוא. "שינוע יצוא ההדרים עולה בנמלי צרפת פי שמונה מאשר בישראל", אומר רוזיאל.

בינתיים הוחלט במליאת רשות הנמלים להוריד את ההיטל על היבוא מ־2% ל־1.5%, מה שיוריד את הכנסות הרשות ב־30 מיליון דולר לשנה.

נחמיה שטרסלר

עלייה של 27% ביצוא התעשייה הקיבוצית

כשליש ממפעלי התעשייה הקיבוצית מפסידים כספים עקב הוצאות מימון על השקעות העבר

מאת אברם צהר

עלייה של 27% נרשמה בחמשת החודשים הראשונים של השנה, בהשוואה לאשתקד, ביצוא התעשייה הקיבוצית, כך עולה מנתונים שרוכזו באיגוד התעשייה הקיבוצית. היצוא התעשייתי של ישראל, לא כולל יהלומים, גדל באותה תקופה ב־2.4 אחוזים בלבד.

באיגוד התעשייה הקיבוצית חברים כ־300 מפעלי תעשייה ועוד כמאה בתי הארחה, ובתי מלאכה מסוגים שונים.

על־פי נתוני איגוד התעשייה הקיבוצית, היצוא של כ־300 מפעלי התעשייה הגיע בחמשת החודשים הראשונים של השנה ל־165 מיליון דולר, בהשוואה ל־130 מיליון שנה קודם לכן. עיקר הגידול ביצוא נרשם בענף הפלסטיקה (33%) ובענף המתכת (32%). בענף המזון היה הגידול ביצוא 21.5 אחוז.

לדברי עודד וינקלר, מנכ"ל איגוד התעשייה הקיבוצית, העלייה הנוכחית ביצוא היא תוצאה של: השקעות שבוצעו עוד לפני שנתיים־שלוש.

בתשובה לשאלה אישר וינקלר, כי כשליש במפעלי התעשייה הקיבוצית צוברים עדיין רק הפסדים. אלה הם בעיקר מפעלים שהוקמו בעשר השנים האחרונות, שתחזיות העלויות של הקמתם היו קטנות מהעלויות בפועל.

השינויים בשערי המטבעות האירופיים לעומת הדולר. העובדה שאשראי הפיתוח התחלף באשראי צמוד דולר או מדד, גרמו לכך שעלויות ההשקעה היו גבוהות בשיעור שבין 50 אחוז ל־70 אחוז מהאומדנים המקוריים. "את תוספת העלויות הללו משלמים המפעלים מתוך ההכנסות השוטפות", הסביר וינקלר.

לנוכח בעיות המימון, פסקו זה שנה ההשקעות החדשות בהקמת מפעלים חדשים. "ההשקעות הכספיות שעדיין מבוצעים הן לצורך הרחבת הייצור של מפעלים ותיקים בלבד", אמר עודד וינקלר.

אולם הודות להשקעות שבוצעו בעבר, צופים השנה כי גידול סך התפוקה של התעשייה הקיבוצית יהיה בשיעור גדול של כ־10 אחוזים.

חברת "אמונוק" רכשה בניין משרדים ברחוב יהודה הלוי

בנק דיסקונט נדרש לשלם 10 דולר למ"ר במקום 7 דולר כיום

מאת אריה לביא

משקיעים פרטיים המאוגדים בחברת אמנוק רכשו את בניין המשרדים ברחוב יהודה הלוי מס' 20, שבו פועלים המשרדים של בנק דיסקונט. עד לפני זמן מה שכן בבניין זה גם משרד עו"ד הרוזנפ ושות' שהשותף הבכיר בו הוא ד"ר אמנון גולדנברג.

הבניין שנבנה לפני כ־20 שנה היה בבעלות שבעה יורשים מישראל ומארה"ב. בבניין 1380 מ"ר, מזה 280 מ"ר חנויות בקומת הקרקע. תמורת הבניין שילמה חברת אמנוק 685 אלף דולר, כלומר קרוב ל־493 דולר למ"ר.

שתי קומות בבניין פנויות וחוק הגנת הדייר אינו חל עליהן. הן מוצעות כעת להשכרה ב־10 דולרים למ"ר. בנק דיסקונט משלם 7 דולרים למ"ר בעבור שתי הקומות שבהן שוכנת המחלקה הכלכלית של הבנק. הרוכשים תובעים כעת שגם הבנק ישלם 10 דולרים למ"ר.

העורך: נחמיה שטרסלר

אנשים ועסקים

אברהם צרפתי ימשיך במלחמתו בהשתלמויות

סיור הלימודים בבריטניה ובסקוטלנד, שאורגן על־ידי לשכת עורכי־הדין והפקולטה למשפטים באוניברסיטת תל־אביב, ושעליו פורסם בראשונה לפני כשבועיים ב"הארץ", בוטל.

עקב הביטול, הורה המשנה לנציב מס ההכנסה אברהם צרפתי להקפיא לפי שעה את הטיפול בעניין. עם זאת, צרפתי ממשיך במלחמתו המתמשכת בגופים העורכים השתלמויות מקצועיות לעובדיהם, שמרביתן אינן אלא מסע בילויים לחברי הארגונים ובני משפחותיהם.

צבי זרחיה

בני שליטא מתנגד לוועדת חקירה

שר החקלאות, אריק נחמקין, המתנגד להצעת הליכוד להתנות את מתן הסיוע למושבים בהקמת ועדת חקירה שתחקור את הסתבכותם, זכה לסיוע בלתי צפוי דווקא מקרב הליכוד. ח"כ בני שליטא, מראשי הלובי החקלאי בכנסת, מתנגד גם הוא להתניה זו.

לדברי שליטא, "אם ועדת הכספים תחליט להתנות את מתן הסיוע עד למסקנות הוועדה, לא יהיה לבסוף למי לסייע במצבם. המושבים פשוט יקרסו תחתם ויתחסלו".

אברם צור

יריד התעשייה הערבית ייפתח בנצרת

יריד ראשון של התעשייה הערבית מישראל, הגדה ורצועת עזה ייפתח השבוע בנצרת. את היריד מארגנים פואד עבד אל נור מרמאללה ומשרד הפרסום "נצרת" הנמצא בבעלות ויזהה ולומפי משעור. ליריד נרשמו כשישים חברות, רובן מערי הגדה — שכם, חברון, רמאללה. מיעוטן - מרצועת עזה. פחות מעשר חברות שיציגו ביריד הן של ערבים מישראל.

עיקר היצרנים המשתתפים ביריד משתייכים לענפי המזון, המשקאות הקלים, הטקסטיל, הצבעה והפלסטיק.

עטאללה מנצור

אוריאל לין תוקף את המפקחת

בהרצאה בפני פורום הביטוח, מתח אוריאל לין ביקורת על המפקחת על הבנקים. בלא להזכיר את שמה אמר לין, שאילו הבנקים לא היו נותנים אשראי כה רב, היקף הכישלונות העסקיים במשק לא היה מגיע ל־10 מיליארדי דולר. "כיצד ייתכן שהבנקים נותנים אשראים כה גדולים למי שאינם מסוגלים להחזיר? מדוע ניתן האשראי על סמך מה? הרי בחלק ניכר מהמקרים ברור מראש שמקבלי האשראי לא יוכלו להחזירו".

"רק לאחרונה התחיל בנק ישראל לפקח על כמות האשראי הניתנת ללווים גדולים", הוסיף לין.

בוטל דיון בנציבות בעניין ראובן שלום

עקב הידיעות על שובו הקרוב של סגן הנספח המסחרי בניו־יורק ראובן שלום, ביטל נציב שירות המדינה מאיר גבאי דיון מיוחד שאמור היה להתקיים בסוף השבוע שעבר בעניינו של שלום.

גורמים בכירים באוצר הביעו השבוע תקווה כי לנוכח "תקדים שלום", יימנע בעתיד משרד התעשייה מלשגר נספחים כלכליים לחו"ל מבלי שעברו הליכי מכרז כדין.

צבי זרחיה

עמירם סיוון יישא דברים בכינוס המכללה הפיננסית

עמירם סיוון, יו"ר הנהלת בנק הפועלים, יישא דברים בכינוס הראשון של המכללה הפיננסית שייערך ב־29 ביוני. סיוון נבחר לאיש השנה הפיננסי ל־1987, בעקבות סקר בין שורה של עיתונאים כלכליים בכירים.

הדירקטורים מחו"ל מתחילים לנטוש

מאחר התביעות המשפטיות נגד חברי דירקטוריונים בארה"ב גורמות לחששות אצל דירקטורים, שמא גם תורם יגיע. כל עוד כהונה בדירקטוריון של חברה הוסיפה כבוד וגם קצת כסף, לא היה קושי גדול להשיג אנשים מתאימים לתפקיד. כעת, כאשר הכבוד כרוך בסיכון, מעדיפים רבים לוותר עליו.

בימים אלה נודע שאיש העסקים צ'רלס ברונפמן החליט לפרוש מחברותו בדירקטוריון אי־די־בי. אתו פרש עוזרו הבכיר ליאו קולבר. לפני כן פרשו הדירקטורים האמריקאים בחברות סאיטקס ואלסינט. שני תושבי חוץ, ד"ר מיכאל אהרן פרלמן וד"ר מרקוס רוזנטל, פרשו מהדירקטוריון של הבנק לפיתוח התעשייה, והבנק לאומי לא הצליח למצוא אישים מחו"ל שיסכימו לשרת בדירקטוריון החדש.

אריה לביא

מינויים

- שלמה יעקבי (54), חבר מועצת המנהלים של חברת אליהו, מונה למשנה למנכ"ל החברה שלמה אליהו.
- יעקב ריינגל (40) מונה למנכ"ל חברת ההשקעות פמה. המינוי נעשה על־ידי הבעלים החדשים של החברה, ליבי אינווסטמנט קורפוריישן. ריינגל כיהן עד כה כמנכ"ל בפועל של החברה.
- נימן בלבן (46) מונה למנכ"ל תבורי שיווק וסחר, שהיא המרכזת של תשלובת תבורי העוסקת בשיווק "סנו נקים" ומוצרי נייר של קיבוץ שניר.
- יוסי כרובי (36) מונה למנכ"ל מלון דן כרמל בחיפה. בעבר היה סמנכ"ל המלון וסמנכ"ל מלון המלך דוד.
- חנוך גל (37) פרש מחברת רוגטאל לעסקים פרטיים והקים את "בית מערכות", העוסק בביצוע פתרונות כוללים לבקרה ואוטומציה ברצפת הייצור.

בהסתדרות מדברים בשני קולות

האם ההסתדרות תומכת במתן שוויון הזדמנויות לנשים בעבודה? על שאלה זו מתקשים לענות חברי ועדת העבודה והרווחה, שהחלו לדון בהצעות חוק בנושא שהגישו חברות הכנסת אורה נמיר, שרה דורון ושולמית אלוני.

נציגות ההסתדרות שלקחו חלק בסוף השבוע שעבר בדיוני הוועדה דיברו בשני קולות. יו"ר המחלקה לעבודת השכירה בהסתדרות, עליזה תמיר, תמכה בחוק על כל סעיפיו ובלבד שיובטח לנשים שוויון זכויות במקומות עבודתן. לעומתה, היועצת המשפטית של המחלקה לביטוח סוציאלי בהסתדרות, עו"ד יהודית נחמן, מתנגדת לחייב בחוק את קופות הגמל להשוות את זכויות הנשים לאלה של הגברים. כיום אין לנשים זכות להוריש לבעליהן את הגימלה. עו"ד נחמן נימקה את התנגדותה במצבן של קרנות הפנסיה, שלא יוכלו לעמוד בכל נטל נוסף.

עינה אירור

עזר וייצמן: שחל, אתה מבזבז זמנך

בתום הצגת דבריו על הלביא, בישיבת הממשלה שלשום, קיבל שר האנרגיה משה שחל פתק מהשר עזר וייצמן. וייצמן החמיא לשחל על דבריו וכתב כי "עכשיו יותר מאי־פעם, אין לי כל ספק מי יהיה המשפטן שלי כאשר אחזור לעסקים. גם אין לי ספק שאתה מבזבז זמנך בתפקידך הנוכחי". שחל חייך למראה הפתק, אך לא אמר דבר.

צבי זרחיה

מגדל פלים

בנין משרדים מפואר עם מיטב השכלולים. פרויקט משותף של מגדלים (השקעות ונכסים) בע"מ וחברת סולל בונה בע"מ.
באזור הסיטי המתוכנן של העיר התחתית חיפה, ליד בנין צים, דואר שקמונה, בנק ישראל, ועוד, מוקם הבנין המפואר, מצופה שיש וזכוכית, 11 קומות משרדים, קומת כניסה ושלוש קומות תת־קרקעיות.
★ עדיפות לרוכשי קומות שלמות
★ במפלס הקרקע חנויות להשכרה
לפרטים: "מגדלים", רח' יבנר 1 חיפה
טל. 04-641946, 04-645388

הלוואה ללא ריבית
עצמאי/בעל עסק/חברה חדשה או ותיקה
אל תשלמו ריבית לבנק
קבלו הלוואה צמודה
10,000 ש"ח עד 1,000,000 ש"ח
ללא ריבית
כל זאת במסגרת ההפרשות הסוציאליות של עובדי חברתך
פנה בכתב תוך ציון מבנה החברה ומספר עובדיה לת.ד. 1318 רמת־גן
• סודיות מוחלטת מובטחת
ת.ד. 1318 רמת־גן

חברת גב-ים לקרקעות בע"מ
מקבוצת חברה, נכסים ובנין בע"מ
מעמידה לרשותך
מבנים להשכרה
לתעשיה, למלאכה ולאחסון
באזורי התעשיה
רחובות (ליד רציף הרכבת), עטרות, באר־שבע, עורף נמל אשדוד, טירת הכרמל ובמפרץ חיפה מול בלרבנד
לפנות: חיפה, רח' הרצל 2, טל: 04-664234
הרצליה, בכל יום ב' במשרד, ברח' משכית פינת רח' המדע כביש אכדיה, טל: 052-559454

מה איכפת לי מים מלוחים?

מי בכלל שותה מים מלוחים? לפעמים בולעים מי־ים בטעות וזה בהחלט לא נעים. אך מעבר ל"תאונות-שחיה" אלה, המים שאתה מכיר זכים ומתוקים.
לא היית שמח לשמוע שמי הים מתקרבים מתחת לקרקע אליך הביתה. נכון?
כן. זה המצב. הבעיה מהותית בעיקר לתושבי המגזר העירוני היושב ברובו מעל מאגר מי התהום ברצועת החוף. מאגר זה הינו ספק מי השתיה הגדול ביותר בארץ.
שנים של שאיבת יתר - כתוצאה מצריכת יתר - גרמו למפלס מי המאגרים לרדת אל מתחת לקו האדום, ולחדירת מי ים לתוכם.
כתוצאה מזה בארות רבות הומלחו והפכו לבלתי שמישות לחלוטין לשתיה או לחקלאות.
תהליך ההמלחה הינו בלתי הפיך. מאגר מלוח הוא מאגר אבוד. זאת מחלה חסרת מרפא. ניתן רק לבלום את התפשטותה עד לברז שלך. וזאת ניתן לעשות רק על ידי החזרת שאיבת היתר משנים קודמות למאגרים.

עוברים למשמעות מים

מוגש ע"י נציבות המים. לשכת הפרסום הממשלתית.

שערי מטבע חוץ
22.6.87

המטבע	בנק לאומי מזומנים קניה	בנק לאומי מזומנים מכירה	בנק לאומי העברות והמחאות קניה	בנק לאומי העברות והמחאות מכירה	בנק הפועלים מזומנים קניה	בנק הפועלים מזומנים מכירה	בנק הפועלים העברות והמחאות קניה	בנק הפועלים העברות והמחאות מכירה	בנק דיסקונט מזומנים קניה	בנק דיסקונט מזומנים מכירה	בנק דיסקונט העברות והמחאות קניה	בנק דיסקונט העברות והמחאות מכירה	שער יציג	השינוי היומי
1 דולר	1.56	1.63	1.5960	1.6160	1.56	1.63	1.5946	1.6144	1.56	1.63	1.5990	1.6191	1.6069	0.0049
1 לישט"ג	2.50	2.62	2.5680	2.6001	2.52	2.64	2.5648	2.5968	2.53	2.65	2.5760	2.6084	2.5863	-0.0262
1 מארק גרמני	0.85	0.89	0.8698	0.8807	0.85	0.90	0.8700	0.8809	0.85	0.90	0.8728	0.8838	0.8766	-0.0023
1 פרנק צרפתי	0.25	0.27	0.2606	0.2638	0.25	0.27	0.2608	0.2640	0.25	0.27	0.2610	0.2643	0.2625	-0.0006
1 גולדן הולנדי	0.76	0.79	0.7731	0.7828	0.75	0.79	0.7705	0.7801	0.76	0.80	0.7747	0.7844	0.7780	-0.0021
1 פרנק שווייצרי	1.02	1.07	1.0479	1.0611	1.02	1.07	1.0441	1.0571	1.03	1.08	1.0499	1.0631	1.0541	-0.0046
1 כתר שוודי	0.24	0.26	0.2500	0.2532	0.25	0.26	0.2497	0.2528	0.24	0.26	0.2505	0.2537	0.2517	-0.0005
1 כתר נורבגי	0.23	0.24	0.2372	0.2402	0.23	0.24	0.2369	0.2399	0.23	0.25	0.2373	0.2402	0.2389	-0.0003
1 כתר דני	0.23	0.24	0.2315	0.2344	0.23	0.24	0.2314	0.2343	0.22	0.24	0.2319	0.2348	0.2330	-0.0008
1 מרק פיני	0.35	0.37	0.3584	0.3629	0.35	0.37	0.3581	0.3626	0.35	0.37	0.3588	0.3633	0.3608	-0.0013
1 דולר קנדי	1.17	1.22	1.1937	1.2087	1.17	1.23	1.1921	1.2070	1.17	1.23	1.1950	1.2101	1.2016	0.0063
1 דולר אוסטרלי	1.08	1.19	1.1491	1.1635	1.11	1.19	1.1488	1.1631	1.12	1.20	1.1533	1.1678	1.1577	0.0012
1 ראנד דרא"פ	0.51	0.61	0.7868	0.7967	0.47	0.80	0.7861	0.7959	0.50	0.70	0.7892	0.7992	0.7926	-0.0021
10 פרנק בלגיים	–	–	0.4200	0.4253	–	–	0.4198	0.4251	–	–	0.4209	0.4262	0.4228	-0.0012
10 שילינג אוסטריים	1.21	1.27	1.2382	1.2537	1.21	1.27	1.2351	1.2505	1.22	1.28	1.2424	1.2580	1.2471	-0.0037
1000 לירות איטלקיות	1.17	1.24	1.2054	1.2205	1.18	1.26	1.2048	1.2198	1.18	1.27	1.2003	1.2235	1.2130	-0.0018
100 ין יפאניים	1.07	1.12	1.0969	1.1107	1.08	1.13	1.0974	1.1111	1.08	1.13	1.1001	1.1139	1.1051	-0.0032

כלכלה עולמית

מטבעות / ד"ר בועז ברק

שקט שלפני הסערה?

בשערי החליפין של המטבעות העיקריים היתה יציבות במשך השבוע האחרון, כאשר שער הדולר האמריקאי התחזק באופן מתון לעומת רוב המטבעות. הנתונים כלכליים שהתפרסמו לא השפיעו על המסחר במטבעות, ובהעדר מגמה ברורה לגבי כיוון שער הדולר התקיים מסחר מצומצם יחסים בתוך תנודות הולך ומצטמצם.

השינוי הבולט בשערי החליפין חל בשער הלירה שטרלינג, אשר החל במגמת הירידה בשער הליש"ט. הירידה המתבטאת בשיעור של כ־1.5 אחוזים. הסיבות לירידה אינן נעוצות בנתונים כלכליים מבריטניה, אשר בעיקרם המשיכו להיות חיוביים בעת האחרונה. אלא בכך שהציפיות להתחזקות משמעותית בשער הלי־רה שטרלינג לאחר הבחירות לא התממשו, ובפועל החלו הפעילים בשוקי המטבעות לממש רווחים.

הפרסומים אודות שיפור במאזן המסחרי של ארה"ב, שפורסמו ביום שישי, לפני שבוע ימים, הביאו להתאוששות בשער הדולר רק בימי המסחר הראשונים. לאחר הפרסום נמסר כי חברת ביטוח יפנית אדירה החלה לסכור דולרים כנגד ינים יפניים בסדר גודל של כבליון דולר, ולכן היתה השפעה מוחשית בשוק המטבעות.

התמונה הטכנית־גראפית מורה על יצירת רמת תמיכה חזקה לשערי המטבעות האירופאיים, ויצירת אפ־שרות לפריצה מחודשת כלפי מעלה בשערי מטבעות אלה. הפריצה האמורה עשויה להיות עם מגמת השוק העקרונית, הקיימת זה כשני תיים וחצי, של התחזקות בשערי המטבעות העיקריים. אולם יש לשים לב לעובדה, כי שבירה של רמות תמיכה אלו על־ידי התחזקות הדולר תביא לשינוי בהערכה הבסי־סית לגבי מגמת המסחר, ותסמן בעיני הפעילים בשוק אפשרות של שינוי עקרוני במגמת ירידת הדולר.

בדו"ח פנימי שפירסם אחד הבנ־קים השוויצריים הגדולים בשבוע שעבר, נמסר כידע כאילו מדינות המערב גורסת עתה שמירה על רמת שערים קבועה, אשר התנודות ממנה לא יהיו יותר מ־3–5 אחוזים. כך לדוגמא מציין הדו"ח, כי נקודת האמצע בתחום תנודות זה לגבי המרק הגרמני היא 1.80, לגבי הלירה שטרלינג 1.61 ולגבי הין 1.46. בהצהרות שפורסמו במהלך השבוע ביפן ובארה"ב הובעה תמיכה בכוחו של הדולר. אולם הגורם הי־חיד המכריע הוא כוחם של המשקי־עים הבינלאומיים אשר יקבעו בקרוב את פני המגמה הבאה.

התחזקות או החלשות ביחס לדולר (בשבוע שעבר ב־%)

ליש"ט	−2.57
דולר קנדי	—
פלורין הולנדי	−1.25
פרנק בלגי	−1
מרק גרמני	−1
פזטה ספרדית	−0.76
לירטה איטלקית	−1
פרנק צרפתי	−1
יאן יפני	−0.7
פרנק שוויצרי	−1.3

ריבית / ד"ר בועז ברק

התייצבות בריבית הדולרית

במהלך השבוע האחרון התייצבה הריבית הדולרית בתחום תנודות מצומצם שהושפע מהיעדר תנודות חזקות בשער הדולר ביחס למטב־עות האחרים. השפעת הפרסום בדבר שיפור במאזן המסחרי של ארה"ב בחודש האחרון הורגשה בשוק רק בראשית השבוע. אולם לאחר מכן נבדקו נתונים נוספים שפורסמו, ונראה היה כי "השמחה" על השיפור הכלכלי היתה מוקדמת מדי.

הנתון בדבר שיפור בהכנסה הפרטית של היחיד בארה"ב שיקף עלייה של 0.2 אחוזים, שהיתה נמוכה בהרבה מהציפיות. התוצר התעשייתי בארה"ב עלה ב־0.5 אחוזים בלבד בחודש האחרון, ואילו מד התחלות בנייה חדשות ירד באופן משמעותי, ב־2.7 אחוזים. לפי פרסומים מיפן, מנהלי קרנות פנסיה וחברות ביטוח אינם רוכשים עדיין אגרות חוב ארוכות טווח של ממשלת ארה"ב, אלא מעדיפים להמתין להתפתחויות בשערי החלי־פין. רק התייצבות והתחלת עלייה בשער הדולר האמריקאי תביא לרכישות של אגרות החוב האמורות.

הריבית על הלירה שטרלינג שירדה בשבוע שעבר, התייצבה ואף עלתה מעט על רקע הירידה החזקה בשער המטבע.

בסך הכל היה שבוע שקט בשער הריבית, ללא נתונים בעלי משמעות ניכרת.

שערי ריבית ארה"ב

פריים רייט	8.25
טרז'רי בילס (שטרי האוצר)	
לחודש	5.25%
לשלושה חודשים	5.66%
לששה חודשים	5.92%
לשנה	6.29%

שערי ריבית בריטניה

ליימור (דולר) —	
3 חודשים (הלוואות)	7.18%
(הפקדות)	7.06%
6 חודשים (הלוואות)	7.37%
(הפקדות)	7.25%

וול־סטריט / אבנר מרגלית

שיאים מלווים בפיהוקים

שוק המניות שובר שיאים, ובכל זאת כולם מפהקים. כך אפיינו השבוע את המצב אחד המשקיפים. ואמנם, בעוד שבפעמים קודמות לוותה שבירת שיאים בפעילות קדחתנית, מתאפיין המסחר השבוע באדישות יחסית, המתבטאת במחזורי המסחר הנמוכים. יש הסבורים שאדישות זו לא תימשך זמן רב — השעון מתקתק עבור מנהלי התיקים והקרנות. סוף הרבעון מתקרב, וב־מועד זה ידווחו ללקוחותיהם על אחזקותיהם ועל הביצועים שהשיגו.

על־פי הערכות מקובלות מחזי־קים מנהלי הכספים רמה גבוהה למדי של מזומנים, ובשבוע הבא הם יאלצו להשקיע כספים אלו. ביום ד' נרשם יום העליות התשיעי ברציפות. הת־ייקרות רצופה זו לא אפשרה הזדמנות כניסה לאלו שציפו לה.

חלק מהסכנות מוסבר בחששות שהיו קיימים לקראת יום ו', שבו פג תוקפן של אופציות על מניות ואינדקסים ושל חוזים עתידיים. אירוע רבעוני זה היה בעבר רקע לכמה מימי המסחר הסוערים ביותר. כך שלחששות אלו היה בסיס. כדי להקים תרופה למכה קבעה בורסת שיקאגו את יום ה' כיום סיום המסחר בחוזה העתידי האינפלורי שלה. בכך נמנע ריכוז של פקודות רבות לקראת הסגירה ביום ו'. ואמנם המסחר ביום ו' היה שקט יחסית, אם כי תוך מחזור ער מהרגיל.

השבוע זכו בהתעניינות כמה מהחברות הגדולות והמפורסמות ביותר. מניית י.ב.מ. הומלצה לקנייה על־ידי מומחי מריל־לינץ', שתיקנו כלפי מעלה את תחזיתם לרווחי הרבעון השני. החברה גם הציגה קבוצה של מוצרי תכנה חדשים, בעיקר לצרכי תקשורת, ובכך גוברת התחושה בשוק, שי.ב.מ. מגלה יותר יוזמה בכמה משטחי פעילותה.

ענק אחר שרווחיו משתפרת היא אמריקן טלפון אנד טלגרף. דוחי הרווחים לחודש אפריל משנים לטובה את ההערכות המקובלות לגבי מצב החברה, ולכך מתלווה צעד מעניין — החברה מבקשת להוריד מחירים לכמחצית אחוזים בכמה משירותי התקשורת שלה. משקיעים מוסדיים מבקשים להגדיל את אחזקותיהם במניה, והיא מטפסת לשיא של למעלה משנה.

ענק הכימיה דיופונט זכה לביקו־שים בעקבות דיווחים רצופים על הצלחת המכונים לתרופה שפיתח נגד איידס.

קבוצת המניות הישראליות אינה נעה בכיוון השוק האמריקאי. כי אם בכיוון השוק הישראלי. בדרך כלל נרשמו השבוע ירידות מתונות. אריות איבדה שבעה אחוזים ואפטו־טק כשישה אחוזים. מעניין לציין שאלסינט אינה מהווה עדיין מטרה למימוש רווחים משמעותי, למרות העליות החזקות שהיו לאחרונה.

שערי הסגירה בבורסת ניו־יורק ביום ו'
(השינויים לעומת השבוע הקודם)

מדד דאו ג'ונס	2420.85	+43.12
מדד תחבורה	1026.94	−2.59
מדד שרותים	205.55	+1.78
מחזור שבועי בע.ב.	886.000.000	
זהב	445.00	−9.6
כסף	7.16	−0.55

מניות ישראליות בארה"ב

בייר הודה	26¾	−⅞
אליאנס	1⅞	−⅛
אלק. לישראל	4⅞	+⅛
אלרון	8⅛	+⅛
אלסינט	2⅜	−⅛
עץ לבנד	10¼	+½
אינטליגנט סיס.	4½	+⅜
אינטרפארם	4	—
ת. לייזר	14½	+⅜
אופטרוטק	8½	−½
סייטקס	3⅝	−⅛
תארוביט	1¾	−⅛
עושפ טכ.	—	—
ראורא	3	−⅛
מ.ת.ב.	2¾	—
ארית	6¼	−½
כרמל	8¾	+⅛
אמפל	1⅞	—
בנק לאומי	—	—
אלביט	10½	−¾
פיברוניקס	6⅝	−⅜
אי. די. בי	—	—
טבע־פארם	11¼	−⅛

מניות הדאו־ג'ונס

אלייד סיגנל	43¾	−⅛
אלומיניום אמ.	54	+¾
אמ. אקספרס	36	+¼
אמ. טי־טי	28⅝	+2⅜
בתלהם סטיל	15⅝	+1
בואינג	48⅜	+2
שברון	59⅝	+1⅛
קוקה קולה	45⅜	+⅞
די פונט	118¾	+4⅝
א. קודאק	88½	+3⅛
אקסון	90¼	+⅞
ג'נרל אלקטריק	53⅜	+½
ג'נרל מוטורס	83⅜	+½
גודייר	69⅞	+3¼
אי.בי.אם.	161⅞	+4¾
אינ' פייפר	49½	+1¼
מקדונלדס	85⅜	+¼
מרק	165¾	+1¼
מינסוטה מ.	69	+1⅛
נוויסטר	7¾	−⅜
פיליפ מוריס	89⅝	+1⅝
פרימריקה	44¼	+1⅞
פרוקטור ג.	97	−1
סירס	53	+1¾
טקסקו	38	−⅞
יו.אס.סטיל	31⅞	+⅜
יוניון קרביד	29⅞	+⅜
יונייטד טכ.	49⅝	+¼
וסטינגהאוס	65½	+1⅛
וולוורת	52⅝	−1⅞

הנתונים נמסרו באדיבות משרד ד"ר בועז ברק וחברת אוסקר גרוש הבנו.

תנודות המסחר שנרשמו השבוע

יום ב'	13.81 +	סגירה 2391.54
יום ג'	15.81 +	סגירה 2407.35
יום ד'	—	סגירה 2407.35
יום ה'	0.78 +	סגירה 2408.13
יום ו'	12.72 +	סגירה 2420.85

סחורות

ירידה במתכות היקרות

התאוששות הדולר השבוע היתה מגורמי ירידת המחירים בשוק המתכות היקרות השבוע. ירידות של ממש נרשמו במחירי הזהב, הכסף והפלטיניום.

במסחר בבורסות נבלמו העליות במחירים העתידיים שנבעו ממחסור זמני במתכת זו. בסוף השבוע אף נר־שמו ירידות במחירים.

המחירים העתידיים של הנפט העולמי עולים ברציפות זה שבוע שני. מומחים אומרים כי המחירים אינם נוטים למכור חוזים עתידיים לפני כינוס אופ"ק ביום ה' הבא. לפי שעה, צופים שמחירי הנפט ימשיכו לעלות.

חידוש הביקוש לכותנה, בעיקר במזרח הרחוק, סייע למחירים להתאושש בסוף השבוע, לאחר יר־ידה באמצעו. בסיכומו של השבוע אף נרשמה עליית מחירים. בעיקר, השפיעו ידיעות על מזג אוויר קר וגשום הפוקד את אזורי גידול הכו־תנה של סין.

	מחיר סגירה	שינוי שבועי	1987 גבוה	1987 נמוך
אלומיניום (ליש"ט לטונה)	927	+22	927	656
נחושת (ליש"ט לטונה)	965.5	−0.5	1028.5	862.25
בדיל (ליש"ט לטונה,חודשי)	4130	+30	5900	3760
עופרת (ליש"ט לטונה)	375.5	−9.5	443.5	233.5
אבץ (ליש"ט לטונה)	524.5	−37	632.5	409
זהב (דולר לאונקיה)	449.75	−6.5	472	327.5
פלטיניום (דולר לאונקיה)	571.5	−16.5	673.75	342.5
כסף (פני לאונקיה)	460.8	−14.55	554.45	317.70
קקאו (ליש"ט לטונה,עתידי)	1260	+38.5	1804.5	1226.5
סוכר גולמי (דולר לטונה)	171.4	+0.8	222.5	116
קפה (ליש"ט לטונה,עתידי)	1256.5	+35.0	3007.5	1246
גומי (פני לק"ג)	62.25	−1.25	68	54
גרעיני סויה (סנט לבושל)	563.4	−11	574.4	562
כותנה (סנט לליברה)	81.25	+1.40	81.25	36.55

"השוק המשותף": משבר בחקלאות מטיל צל על הקהילייה האירופית

שרי החקלאות של מדינות השוק האירופי נושאים ונותנים זה שלושה חודשים בלא הצלחה על קיצוץ במחירים והגבלת התפוקה ● ראשי הממשלות ייאלצו לייחד לכך את פסגתם בשבוע הבא

מאת מילאן רוזיקה
סופר אסושיאייטד פרס

12 שרי החקלאות של השוק האירופי המשותף, מוקפים בעוזריהם, יוצאים מדי בוקר מאולם הישיבות בלוקסמבורג, עיניהם אדומות וחליפותיהם מקומטות.

עוד ישיבה של שעות על קביעת מחירים מובטחים לתוצרת החקלאית נסתיימה בלא תוצאות של ממש. השנה הסכומים גדולים מן הרגיל, ולכן התהליך המכאיב והמי־מושך נראה אינסופי.

אם לא ישיגו השרים הסכם, ימצאו עצמם ראשי הממשלות שלהם, שיתכנסו בסוף החודש לפסגה, עוסקים במחירי מזון במקום להתרכז בעניינים שברומו של עולם.

דיוני שרי החקלאות משקפים מה שרבים רואים בו משבר מעמיק: מבעיות כספיות ועד לתהליך קבי־עת ההחלטות בשוק.

השרים נושאים ונותנים, עם הפסקות, זה שלושה חודשים. הסי־דרה האחרונה של הדיונים נמשכה יותר משבועיים, אך גם בה לא התקרבו להסכם יותר מביום הראשון.

השרים מנסים לקצץ במחירים ולהגביל את התפוקה של רוב מוצרי החקלאות. מטרתם: לבלום את הצ־טברות העודפים.

אך יש ויכוחים על הצעה להטיל מס על שמנים ושומנים מיבוא ומייצור מקומי. וגם יש הצעה לשנות את מה שקרוי: "סכומי הפיצוי המוניטאריים". אלה הם הסלים והסובסידיות שנועדו לפצות על תנו־דות המטבעות בין מדינות השוק.

מערב גרמניה מתנגדת לביטול סכומי הפיצוי המוניטאריים. המש־משים כעת סובסידיות ליצוא של החקלאים הגרמניים.

גרמניה, בריטניה, הולנד ודנמרק מתנגדות למס על שמנים ושומנים. הן חוששות שמס כזה יצית מלחמת־סחר חדשה עם ארה"ב שיצואני הסויה שלה מגלגלים עסקים ב־2 מי־ליארד דולר בשנה עם השוק.

בנוסף על כך, בריטניה עומדת בראש קבוצת מדינות הטוענת שמס חדש לא יפתור את בעיית ההוצאות הגבוהות על החקלאות. השנה יוציא השוק 4.6 מיליארד דולר כדי לסבסד את יצרני השמנים והשומנים, והסכום צפוי לגדול ל־6.9 מיליארד ב־1990.

ליאו טינדמאנס: הקהילייה האירופית איבדה את הכיוון

מריבות בין המדינות החברות מאפיינות את כל ההיסטוריה של השוק, אך יש הסבורים שהמצב החמיר כעת מאד.

"הקהילייה האירופית איבדה את חוש הכיוון", אמר השבוע נשיא מועצת שרי השוק, ליאו טינדמנס מבלגיה, לפרלמנט האירופי. הבעיות מצטברות:

● בשוק צפוי ב־1987 גרעון של 5.7 מיליארד דולר. אבל הממשלות מסרבות להקצות יותר כסף, ולכן גוברת הסכנה של פשיטת רגל באו־קטובר. כאשר יתרוקנו קרנות השוק.

● התקציב לחקלאות, שכבר כעת צורך יותר משני שלישים מכל התקציב השנתי, המסתכם ב־41 מי־ליארד דולר, דוחף את השוק לקראת התמוטטות כספית, בקצב שאין הממשלות מסוגלות לבלום.

אף שבראשית השנה הסכימו מדינות השוק עקרונית לקצץ את ההוצאות לחקלאות במחצית עד שנת 1992, אין הן מסוגלות להסכים כעת אפילו על צעדים שיפחיתו את תקציב השוק לחקלאות בפחות כשני אחוזים.

התקדמותו האיטית של השוק אל היעד של ביטול הגבולות הכלכליים של אירופה — נעצרה כליל. למעשה, אף לא אחד מב־200 תקנות החדשות שיש להתקין כדי לשלב את השווקים הפנימיים של מדינות השוק זה בזה — לא אושרה השנה.

תוכניות בעלות־משקל לקדם את הקהילייה האירופית לתחומים חד־שים של מחקר טכנולוגי התמוטטו לאחר שבריטניה סירבה לפרוע את חלקה בתקציב של 6.9 מיליארד דולר לחמש שנים.

טינדמנס אומר כי זו תמונה מצערת של השוק, החוגג עתה 30 שנה להיווסדו. "יותר מאי־פעם מתעורר הרושם שאיננו יודעים מה אנו רוצים", אמר לפרלמנט האירופי.

השיתוק נובע בחלקו מהמבנה החוקתי הלא־דמוקרטי המסורבל של השוק — מבנה שיטום מדינה־חברה לא היתה סובלת בביתה.

מבנה זה מאפשר לכל מדינה־חברה לסכל החלטות אם לדעתה הן סותרות "אינטרס חיוני שלה". מחיר האפונה הירוקה נכנס אף הוא לקטגוריה זו. בעבר היה גם מחיר החיטה כזה.

ההחלטות המתקבלות במועצת השרים מתבססות על הצעות של הנציבות, גוף של 17 חברים שהם פקידים המכהנים מכוחם הממשלות החברות.

לפרלמנט האירופי, הגוף הנבחר היחיד בין מוסדות השוק, אין שום סמכויות חקיקה והוא מפעיל פי־קוח־גובל בלבד על התקציב השנתי.

ועידות הפסגה הדו־שנתיות נו־עדו לתת לראשי הממשלות הזדמנות לקבוע את היעדים ארוכי־הטווח של השוק. אבל בגלל הקשיים שהוזכרו אפשר שלא יהיה די זמן לכך בפסגה הקרובה — ב־29 וב־30 ביוני בבריסל. המנהיגים עשויים להיות עסוקים כדי בקביעת מחיר החלב.

הכלכלה הסנדיניסטית במשבר

700% אינפלציה, מחסור במצרכי יסוד ודלק, שוק שחור משגשג ● המשטר מודאג, אבל דיפלומט מערבי מעיר: אילו גרם מות ברעב הפלת משטר — לא היתה הממשלה באתיופיה קיימת עוד

Newsweek
מיוחד ל"הארץ"

במאבק של ניקאראגואה על הלבבות ועל המוחות — החנויות והשווקים הם חזית מכרעת.

האינפלציה מתקרבת ל־700 אחוז ומעמידה מצרכי יסוד רבים מחוץ לטווח ההשגה של האיש הקטן. המחסור הפך לדבר של יום ביומו. האזרחים ממתינים בתורים, הולכים ומתארכים, לרכישת מצרכים מסובסדים בידי המדינה, כאורז, סוכר וחלב.

אפילו כמה מתומכיהם האיתנים ביותר של הסנדיניסטים הפגינו מורת רוח. לפני שבועיים יצא איגוד מקצועי שמאלי לשביתה בלתי־ליגלית, וברית המועצות הפעילה באחרונה טיפול בהלם משלה: קיצוץ דראסטי במשלוחי הנפט שלה, מ־80% מצורכי ניקאראגואה בנפט ל־40% בלבד בשנה הבאה.

ב־6 ביוני הודיע ברבים הנשיא דניאל אורטאגה על אמצעי צנע, שלכל הפחות מלמדים שוב על היקף בעיותיהם של הסנדיניסטים.

בעיות אלו נובעות בחלקן ממחי־רה הגבוה של המלחמה. בלימת הקונטראס בולעת את מחצית תקציב הממשלה, ורק 15% מהאוכ־לוסיה הנאמנת כ־3 מיליון נחשבים ליצרניים.

גם הלחץ האמריקאי הישיר פוגע. האמברגו האמריקאי מאז 1985 שולל מניקאראגואה את מי שהיתה בזמנה לקוחת הסחר הגדולה ביותר שלה, ומאלץ אותה לחפש במקומות אחרים משלוחי יבוא חיוניים, כגון חלפים לתשתית שלה מתוצרת אמריקה.

פקידים אמריקאים גם הפעילו לחץ על גופי מילוות בינלאומיים כדי שיקפצו במילוות לניקאראגואה. "להלוות כסף לניקאראגואה זה להוריד לטמיון כסף טוב אחרי כסף רע", אומר אליוט אברמס, עוזר סגן שר החוץ ותסיד הקו הנוקשה. "פעילותנו אצל הבנקים בנושא הזה כלל אינה חורגת מהמקובל".

להערכת כלכלנים, חסמו לחצים כאלה מילוות וסיוע חוץ לניקארא־גואה בסך 163 מיליון דולר לפחות. ואילצו את המדינה לממן תכניות ופרוייקטים במטבע המחוץ והמוכה שלה. "אם אנחנו מנצחים במלחמה", אומר אורטאגה, "זה על חשבון הכלכלה".

אולם הכלכלה הסנדיניסטית סובלת — גם ממצעים — שהיא עצמה אחראית להם. בשנה שעברה הודו פקידים בניקאראגואה כי הניחו ל־9,060 ק"ג בשר להירקב כיוון שלא הצליחו לשמור אותו במצב קירור מתאים.

מקבלי משכורת המינימום מבי־אים כעת הביתה 4.26 דולר בלבד לחודש. אלפי פועלים עזבו מקומות עבודה ששכרם נמצא תחת פיקוח, בסקטור הציבורי והפרטי כאחד, ונסעו לעבוד בקוסטה ריקה או בפנאמה, או יצאו לסקטור "הבלתי רשמי", השוק השחור, שבו הם יכו־לים להרוויח פי כמה וכמה. מבית החרושת הממלכתי לטקסטיל "טקסמיקסה", פרשו בשנה שעברה שני שלישים מהעובדים. רובם — כדי "ללכת לשחור".

לאמצעי הצנע שעליהם הוכרז באחרונה אין תקווה רבה להצליח. לנוכח המחסור בדלק סובייטי שינו הסנדיניסטים בחודש שעבר שליחים למכסיקו כדי לנסות לקבל ממנה את החוסר. הם גם הודיעו על קיצוץ בן 5% בצריכת הדלק. העלאת שכר חדשה בסך 30% תקזז רק במעט את העליה במחירים, ובכלל זה עלייה של 178 אחוז במחירי הדלק.

"אמצעים אלו אינם מיועדים לפתור את הבעיות הכלכליות של המדינה", אמר אורטאגה. המירב שאפשר לקוות לו, אמר, הוא "להי־מנע מהתמוטטות".

הסנדיניסטים "נראים חוששים מאד מהמצב הנואש של הכלכלה", אמר דיפלומט מערבי במנאגואה. "אבל אילו גרם מות ברעב הפלת משטר... לא היתה קיימת הממשלה באתיופיה".

ניקאראגואה, מדינה עשירה מב־חינת חקלאית, בעלת אוכלוסיה קטנה יחסית, רחוקה מאד ממצוקה כזאת. יידרשו יותר מאשר תורים ארוכים ומדפים ריקים כדי לערער באמת את יציבותם של הסנדיניס־טים.

פרישתם של משקיעי־חוץ מדרא"פ סיכום זמני: העסקים כמעט כרגיל

ליציאת 113 חברות מדרום־אפריקה בשנתיים שחלפו יש תוצאות ברורות: הממשלה בפרטוריה כועסת, ההקצבות לרווחת השחורים פחתו, רוב החברות פועלות כרגיל, ואיגודי השחורים רוטנים

מאת לורינדה קיז
סופרת אסושיאייטד פרס

תומכי ביטול ההשקעות בדרום־אפריקה קיוו כי יציאת החברות הזרות משם תלחץ על הממשלה לבטל את האפרטהייד. מתנגדיו טענו כי אלפי שחורים עניים עלו־לים לאבד את משרותיהם. עד כה, לא התממש שום תסריט.

ואולם ליציאתן של 113 חברות מדרום־אפריקה בשנתיים שחלפו — ובהן "סיטיבנק" ו"איי־טי־טי" בשבוע שעבר — היו כמה תוצאות ברורות:

היא הרגיזה את הממשלה בפרטוריה. גרמה הפחתת הקצבות ממשאבי החברות לתכניות פיתוח הקהילה, והותירה את רוב החברות פועלות כרגיל. בעוד איגודי הש־חורים רוטנים על שאין יציאת החברות משביעה רצון.

נראה כי רק יציאת "איסטמן קודאק" עלתה באובדן משרות ממשי. החברה האמריקאית למוצרי צילום סוגרת את המפעל שלה ב־30 ביוני, ואסרה למכור לאחר מכן את מוצריה בדרום־אפריקה. 480 העוב־דים יקבלו משכורות עוד כשנה וייעוץ למציאת תעסוקה אחרת.

למעשה, בעשותה יציאת כל החברות האחרות באמצעות מכירתן — לעיתים קרובות במחירי הזדמנות — להנהלות המקומיות או לקונצר־נים דרום־אפריקאים, בלא שנפגעו החוזים לתכנון, אספקת החלפים והמוצרים.

יבמ, קוקה־קולה, אקסון ודאף אנד־בראדסטריט איפשרו לעובדים לקבל מניות או השתתפות בהנהלות של החברות החדשות שבבעלות דרום־אפריקאית. ואולם לדברי האי־גודים המקצועיים של השחורים, לא נועצו החברות הללו בהם קודם שהודיעו על תוכניותיהן.

איגוד פועלי המתכת נושא ונותן כעת איך יחולקו העובדים הש־חורים של חברת המכוניות הדרום־אפריקאית ברווחים ובהנהלה, אם יממש יצרן המכוניות האמריקאי פורד את תוכניתו למכור את חלקו בחברה זו — 42%.

קווי ההרכבה ימשיכו לפעול, ובדרום־אפריקה יהיה אפשר גם בעתיד לקנות את תוצרת פורד.

ספנסר סטירלינג, ממנהלי חברת המכוניות הדרום־אפריקאית, אמר במו"מ עם פועלי המתכת: "לא נתחשב לדיבורים־בעלמא הללו (על יציאה מלאה מדרום־אפריקה), ואני סבור שאלה דיבורים ותו־לא. הם אינם בשמשים כלל יסוד במו"מ ברמת המפעל".

תחזית בארה"ב: סחר החיטה בעולם עשוי לגדול ב־65% עד שנת 2000

כלכלן בממשל: תחרות קשוחה יותר, בעיקר מצד השוק האירופי מונעת מהיצוא מארה"ב להדביק את הגידול בסחר החיטה בעולם

מאת דון קנדל
סופר אסושיאייטד פרס
לענייני חקלאות

כלכלן במשרד החקלאות של ארה"ב אומר כי הוא צופה שסחר החיטה בעולם יגדל ב־65% עד שנת 2000, אך אין הוא סבור שחלקו של היצוא האמריקאי בסחר זה ישוב לרמות הגבוהות של שנות ה־70 ור־אשית שנות ה־80.

מתיו שיין, משירות המחקר החקלאי, אומר כי תחרות קשוחה יותר, בעיקר מצד השוק האירופי המשותף, מונעת אפשרות שהיצוא של ארה"ב ידביק את קצב הגידול של סחר החיטה בעולם.

על פי תחזיותיו, המתפרסמות בכתב עת רשמי, יסתכם יצוא החיטה בעולם בשנת 2000 ב־160 מיליון טונות. זאת, לעומת תחזית של 96.9 מיליון טונות בשנת 88 — 1987, הכמעט פי שניים מהיקף הסחר העולמי ב־86 — 1985, שנה שבה ירד חלקה של ארה"ב בסחר זה משיא של 40% ל־29% בלבד.

שיין אומר כי חלקו של היצוא האמריקאי בשנת 2000 יהיה כ־35%, כלומר בערך ברמתו כעת. על פי אומדני משרד החקלאות האמריקאי, יסתכם ב־88 — 1987 יצוא החיטה מארה"ב ב־33.5 מיליון טונות.

על פי תחזיותיו של שיין, יהיה חלקה של קנדה בשוק החיטה העולמי בשנת 2000 כ־20%. של צרפת — 16%, של אוסטרליה — 9% ושל ארגנטינה — 8%. פירוש הדבר שצרפת וארגנטינה יגדילו את חלקן בשוק, אוסטרליה — תקטין, וקנדה תשמור על חלקה.

שיין אומר כי הוא אופטימי באשר ליכולתה של ארה"ב להחזיר לעצמה חלקים מן השוק. "הדבר תלוי במדיניות שתנקוט ארה"ב ובמדינות אחרות. לדעתי השוק האירופי המשותף יקצץ בסובסידיות הגבוהות שלו לחיטה".

שיין מוסיף: "השוק האירופי מוציא כסף רב על סובסידיות לחקלאות. הסכומים גדלו משום שבארה"ב הוזלה החיטה, עקב הפחתת הריבית על הלוואות לחקלאים והפיחות בדולר. יתר על כן, יש לחצים פנימיים בתוך 12 מדינות השוק האירופי לצמצם את ההוצאות שתכליתן לשמור על הכנסות מגדלי החיטה. יש גם לחץ פוליטי של ארה"ב ושל מדינות מתפתחות נגד כל מדיניות המגבילה את התחרות החופשית".

צפויה יציבות במחירי הדלק — עד סוף השנה

הגידול בביקוש לדלק בשוקי העולם איטי יותר מכפי שצפו בראשית השנה, ולכן ייוותרו המחירים יציבים, עד סוף השנה לפחות, כך צופים חוגים בשוקי הדלק הבינלאומיים.

בסוף החודש תתכנס בווינה, אוסטריה הוועידה השנתית של אופ"ק, לדעת חוגים אלה, תחליט הוועידה, כנראה, על העלאה קטנה בכך כל התפוקה. אך תשאיר את המחיר הרשמי כ־18 דולר החבית.

על פי התחזיות המעודכנות, יסתכם השנה הביקוש במערב בכ־17.5 מיליון חביות ביום, אפשר שלקראת סוף השנה, בחורף, יגדל הביקוש לכ־18 מיליון חביות ליום.

כדי לבנוע צבירת עודפים, וגם כדי להקטין את העודפים הקיי־מים, יתכן כנראה רוב מדינות אופ"ק בקביעת מכסות ייצור גלו־בלית של כ־16.6 מיליון חביות ליום, לעומת 15.8 מיליון כעת. חוגים בענף אומרים כי יש לשער שבאוקטובר יסכימו להעלות את מכסות הייצור עוד ב־1.5 מיליון עד 2 מיליון חביות.

ממשלת צרפת תמכור חלק מהמניות ב"אייר־פראנס"

ממשלת צרפת הודיעה על כוונתה למכור חלק ניכר מהמניות שהיא מחזיקה בחברת התעופה הלאומית "אייר־פראנס", כדי לממן רכישת מטוסים חדשים, מתעשיית "איירבוס" האירופית ומחברת "בואינג" בארה"ב.

ממשלת צרפת מחזיקה כעת ב־99.38% מהון המניות של "אייר פראנס". טרם נקבע כמה מניות יימכרו לציבור, אך על פי החוק הצרפתי, הממשלה חייבת להחזיק ב־70% לפחות מהון המניות של "המוביל הלאומי" שלה.

"אייר־פראנס" תקבל כבר בשנה הבאה — על פי הזמנות שנמסרו בעבר — 25 מטוסי איירבוס 320־א חדישים, שיחליפו את אי הבוסים המיושנים מדגם בואינג 727.

"אייר־פראנס" כבר הזמינה גם 16 מטוסי בואינג 747־400, כדי להחליף את מטוסי 747 הישנים יותר. ערך כל ההזמנות נאמד בכ־20 מיליארד פראנק, בערך פי 30 מההכנסות נטו של "אייר־פראנס" בכל 1986.

שוודיה מבטלת חלק מהפיקוח על המחירים

הממשלה הסוציאליסטית בשוודיה החליטה לבטל חלק מהקפאת המחירים, לאחר שהמאבק באינפלציה הוכתר בהצלחה.

על הקפאת המחירים, הוחלט במשק השוודי בעסקת חבילה בין המעסיקים והממשלה בינואר, כאשר האינפלציה השנתית הגיעה לשיא (!): 4 אחוזים לשנה.

עקב ביטול הפיקוח צופים כי רמת המחירים תעלה בבת אחת ב־0.7 אחוז, אך מקווים כי עקב העלאת הכס השולי, שתיכנס לתוקפה בחודש הבא, יהיו עליות המחירים חד־פעמיות.

"רבלון" רוצה ב"ג'ילט" תמורת 4.66 מיליארד ד'

הנהלת הקונצרן הענקי "ג'ילט" — המייצר סכיני גילוח ומכונות גילוח — קיבלו הצעה רשמית מחברת רבלון לקנות כמנה את כל ההון הנפרע שלה ב־4.66 מיליארד דולר.

ההון הנפרע של ג'ילט כסתכם ב־115 מיליון מניות, הנסחרות בבורסת ניו־יורק.

רבלון כבר ניסתה קודם לכן לרכוש את השליטה בג'ילט. בנוב־מבר שעבר הציעה בעד החברה 4.12 מיליארד דולר. ג'ילט דחתה אז את ההצעה.

118 מיליון דולר אשראי לכרית מינהרת לה־מאנש

חברת "יורוטאנל", המתעתדת לכרות את המינהרה שתקשר את בריטניה עם צרפת, מתחת לתעלת לה־מאנש, זכתה בימים אלה לאשראי ראשון למימון פעילותה — 118 מיליון דולר. את האשראי העניק לה, עד סוף השנה, קונסורציום של 10 בנקים מסחריים אירופאיים.

"יורוטאנל" מתכוונת לפרוע את החוב מכספים שתגייס בדצמבר בבורסות פריס ובבורסת לונדון.

על פי התוכנית, תגייס החברה בהנפקות אלה כ־750 מיליון דולר.

4.8% גידול שנתי בתל"ג בארה"ב בינואר — מארס

עליה ריאלית של 4.8% בחישוב שנתי, נרשמה בתל"ג (תוצר לאומי גולמי) של ארה"ב ברבע הראשון של השנה. זו עליה גבוהה בהרבה מהתחזיות, והפתיעה גם את כלכלני משרד האוצר האמריקאי.

כלכלנים אלה צפו קודם לכן עליה של 4.4% בלבד. אך היחלשות הדולר גרמה גידול בלתי־צפוי ביצוא, ולכן עלה סך כל התפוקה.

במקביל לעלייה בתל"ג, זכתה ארה"ב גם לצמצום ניכר של הגרעון השוטף במאזן התשלומים. גרעון זה צומצם ברבע הראשון ל־37.12 מיליארד דולר. זו הפעם הראשונה מאז סוף 1985 שחלה ירידה בגרעון השוטף האמריקאי.

כלכלנים העוקבים אחר המשק האמריקאי רוו החודש נחת גם מנתוני ההוצאות. על פי נתונים של שלטונות המס, הסתכמו הרווחים מייצור שוטף, שעליהם משלמים מסים, בתקופה הנסקרת, ברמה שנתית של 335.4 מיליארד דולר. עליה של 7.8% לעומת הרבע הקודם.

האבטלה בבריטניה ירדה; תפוקת התעשיה — גדלה

בבריטניה יש, זה כמה חודשים, ירידה רצופה בשיעור האבטלה. במאי נרשמו כאיים הבריטיים 2.95 מיליון מובטלים בלבד. שהם 10.8% מכח העבודה המקומי. בחודש הקודם עדיין היה מספר המובטלים 11.2% מכח העבודה.

במקביל לירידה באבטלה גדלה התפוקה התעשייתית. באפריל נרשמה בה עליה ריאלית של 3.9% לעומת החודש המקביל אשתקד, לשיעור הגבוה ביותר מאז סוף 1979.

"אמריקן־אקספרס" הגדילה ההפרשות לחובות אבודים ב־600 מיליון דולר

חברת "אמריקן־אקספרס" הודיעה כי החליטה להגדיל את ההפרשות לכיסוי חובות אבודים של מדינות העולם השלישי בכ־600 מיליון ל־795 מיליון דולר. סכום זה תופס 38% מסך כל ההלוואות שעדיין לא נפרעו, שהעניק הבנק למדינות המתפתחות.

עקב הפרשת 600 מיליון הדולרים יירשמו בדו"חות הכספיים הרבעוניים של הבנק לסוף יוני הפסדים שוטפים של כ־520 מיליון דולר.

2.43 מיליארד ד' גרעון במאזן התשלומים באיטליה במאי — לעומת עודף של 1.18 מיליארד לפני שנה

גרעון של 2.43 מיליארד דולר נרשם בחודש מאי במאזן התשלו־מים השוטף של איטליה.

שנה קודם לכן עדיין היה לאיטלקים עודף שוטף של 1.18 מיליארד.

ארגון או־אי־סי־די צופה האטה במשק העולמי

כלכלני ארגון או־אי־סי־די (הארגון לשיתוף פעולה כלכלי ולפי־תוח) צופים השנה האטה במשק העולמי. תחזיות אלה באות במקום התחזיות קודמות, שפורסמו בראשית השנה, והיו אופטימיות יותר.

על פי התחזית החדשה, יגדל השנה התל"ג של המדינות החברות בארגון בשיעור כמעט של 2.25 אחוז בלבד, לעומת עליה של 2.5% ב־1986.

שיעור האינפלציה הממוצעי של מדינות או־אי־סי־די יגיע השנה ל־3.5%, לעומת 2.8% בלבד בשנה הקודמת. ב־1988 תגיע האינפ־לציה ל־3.75% לפחות.

במקביל להאצת האינפלציה וההאטה בקצב הצמיחה, תחול השנה עליה גם בגרעון במאזן התשלומים הכלכלי — כ־19.7 מיליארד, בשנה שעברה, ל־23 מיליארד דולר. ב־1988 יגיע הגרעון הכללי לכ־30 מיליארד דולר לפחות.

לעומת תחזיות פסימיות אלה, התחום היחיד שאין רואים בו רק שחורות הוא תחום האבטלה. כלכלני הארגון צופים כי שיעור האבטלה הממוצעי יגיע השנה ל־8.25% בממוצע, לעומת 8.3 אחוזים אשתקד. ב־1988 "ייצוב" שיעור האבטלה כבר ברמה שנתית בממוצע של 8.25 בלבד.

ארגון או־אי־סי־די מאגד בתוכו 24 מדינות של הגוש המערבי, ובהן גם ישראל.

هكذا من الأصل

هكذا من الأصل

שערי המניות 22.6.87

בנקים שאינם נכללים בהסדר ההצמדה

שם המניה	השער אתמול		המחזור שח ע"נ	השינוי בנקודות	השינוי ב-%	הצע/ביקוש שח ע"נ
אוצה ש	21800	שב				
הסנות 0.1	1940		4241	-60	-3	-4652
הסנות א 0.5	1170	בז	1599	-57	-4.7	-4345
הסנות אפ 2	1660		533			-183
כללי לא בהסדר	24000	תב	272	-2100	-8.1	-758
בנק צפאוני 1.0			—	הפסקת	מסחר	—
בנק צפאוני 5.0			—	הפסקת	מסחר	—
פיבה 0.5	8030		7870	-400	-4.7	-12141
בנק בינלאומי 05	7050		1778	-385	-5.2	-2219

בנקים הנכללים בהסדר ההצמדה

שם המניה	השער אתמול		המחזור שח ע"נ	השינוי בנקודות	השינוי ב-%	הצע/ביקוש שח ע"נ
אידיבי רג 100.0	97450		573	-570	-0.6	-1092
אידיבי ב 100.0	96900		22	-1100	-1.1	-30
אידיבי בב א	590100		4	+1500	+0.3	+4
אמפל 0.1	72400		287			+134
דיסקונט ב	125000		8			+6
דיסקונט א	124043		282			+326
דיסקונט שה ב	14650		42	+170	+1.2	+42
המזרחי ש	40140		485			+384
המזרחי ב	40550		25	-670	-1.6	-371
המזרחי שה 9			—	הפסקת	מסחר	—
הפועלים בבב	94000					
הפועלים ש	66400		916	-150	-0.2	-1077
הפועלים ב	66028		15			+5
כללי א 1.0	169351		26			+45
כללי שה 7	8295		108	-5	-0.1	-119
כלל 0.1	42090		2649			+385
כלל שה 11	15731		370			+370
מימון המד 1.0	57000					
מימון המד 5.0	28500	שב				

בנקים למשכנתאות

שם המניה	השער אתמול		המחזור שח ע"נ	השינוי בנקודות	השינוי ב-%	הצע/ביקוש שח ע"נ
אדנים 0.1	26100	תב	21	-2900	-10	-28
לאומימשכ ש	9510		386	+200	+2.2	+433
לאומימשכ ב	9315		114			+43
כרמל ש	5660	בז	370	-492	-8	-968
כרמל שה 1	3910			+10	+0.3	+100
בנין ב' 5.0			—	הפסקת	מסחר	—
פת מסב ש	2400		1497	-133	-5.3	-2066
משכן ב ש	3604		613	+50	+1.4	+458
עצמאות 0.1	19400		32	-500	-2.5	-46
טפחות מבכ ש	24200			-200	-0.8	-30
טפחות רג ש	22500		45	+270	+1.2	+78
טפחות שה 1	10040		13			+27
טפחות שה 2	5029		350	-11	-0.2	-330
יעמד 1.0	3161	בז	1089	+31	+1	+1147
יעמד 5.0	1500		3061	-45	-2.9	-5632
מרב 1.0	8670	תב	105	-500	-5.5	-322

מוסדות מימון

שם המניה	השער אתמול		המחזור שח ע"נ	השינוי בנקודות	השינוי ב-%	הצע/ביקוש שח ע"נ
שלמון אס	762		10391	-40	-5	-15655
הוקלאות בבב א	190000	לג				-2
הוקלאות מבב ג	193750	לג				
לאומי תעש' א ש	12100	תב	166	-900	-6.9	-1415
פתוח תעש' בבב	163900	לג				
פת תעש' בב ג	350000	לג				+2
פת תעש' בב גב	218000	לג				
פת תעש' בב גגו	208000	לג				
פת תעש' בב ד	230000	לג				
פת תעש' בב דד	68486	לג				
מרכז קבלנים 5.0	1080		5907	-41	-3.7	-7792
תיירות בב	195050	לג				
כלל ליסינג א0.1	20800	תב	146	-1700	-7.6	-160
כלל ליסינג ב0.5	19130		245	-850	-4.3	-526
כלל ליסינג אפו	19000		19			-19

ביטוח

שם המניה	השער אתמול		המחזור שח ע"נ	השינוי בנקודות	השינוי ב-%	הצע/ביקוש שח ע"נ
איתן	175		11985			
אררט 0.1	1400		320	-17	-1.2	-413
אררט א 0.5	915		627	-5	-0.5	-827
בטוח משנה 0.1	580	תב	450	-60	-9.4	-2585
בטוח משנה 0.5	278		8000	-11	-3.8	-12790
הדר 1.0	241		5467	-9	-3.6	-5867
הדר 5.0	204		5057	-7	-3.3	-12057
הדר אפ סד 2	260		3400	-7	-2.6	-10400
הפניקס 0.1	794		14444	-6	-0.8	-13510
הפניקס 0.5	699		1635	-21	-2.9	-2133
המגשר-הראל 1.0	5750		110			+107
המגשר-הראל 5.0	4080	תב	397	-220	-5.1	-619
מנורה 1.0	2721	תב	152	-179	-6.2	-369
מנורה 5.0	1570		400	-60	-3.7	-809
סהר ג 1.0	423		9447			-12551
סקוריטס 0.1	1245		966	-25	-2	-1285
צור ש	262		13158	-13	-4.8	-24796
ציון החזקות 1.0	8835	תב	48	-982	-10	-79
ציון החזקות 5.0	2385	תב	210	-265	-10	-518
הסנה ש	330		21013	-20	-5.7	-23242

מסחר

שם המניה	השער אתמול		המחזור שח ע"נ	השינוי בנקודות	השינוי ב-%	הצע/ביקוש שח ע"נ
אינטר גאמא 1 ש	8500	שב				
אינטר גאמא 5 ש	4750		919	-90	-1.9	-1417
מאיר עזרא 1.0	923		7458	-5	-0.5	-6053
מאיר עזרא אפ	670		3887	-10	-1.5	-5698
כלל סחר	440		40496	-12	-2.7	-83815
אפ 4	361		26310	-10	-2.7	-21846
אגח 2	160		6458	-1	-0.6	-4128
קריסטל 1.0	949		2730	-40	-4	-6269
רפק 0.1	25000		14			
רפק 0.5	11899		78	-102	-0.9	-125
שופרסל א 2.0	13140		685	-691	-5	-734
שופרסל ב 10.0	10195		651	-642	-5.9	-783

שירותים

שם המניה	השער אתמול		המחזור שח ע"נ	השינוי בנקודות	השינוי ב-%	הצע/ביקוש שח ע"נ
הראל 1.0	1650		114	-57	-3.3	-114
ספנות הספקה 0.1	825	תב	3364	-50	-5.7	-6521
ספנות הספקה 0.5	343		17743	-5	-1.4	-27051
קרור 0.1	1261	תב	900	-99	-7.3	-4440
קרור 1.0	322		33346	-15	-4.5	-65875
מחס' ערובה 0.1	2860		537	-10	-0.4	-642
מחס' ערובה 0.5	1290		1466			-1204
קנמודיטים 0.1			—	הפסקת	מסחר	—
קנמודיטים 0.5			—	הפסקת	מסחר	—

מלונות ושירותי תיירות

שם המניה	השער אתמול		המחזור שח ע"נ	השינוי בנקודות	השינוי ב-%	הצע/ביקוש שח ע"נ
קפל 1.0	8600	תב	536	+460	+5.9	+399
דלק ג ש	2695		6025	-105	-3.8	-7214
גלי זוהר 1.0			—	הפסקת	מסחר	—
גלי זוהר 5.0	4400	לג				
מלונות דן 1.0	1745		675			
מלונות דן 5.0	1570		261	-50	-3.1	-849
חוף האלמוג 1.0	6700	תב	116	-500	-6.9	-225
כנס סר 1 ש	3055		816.4	+4	+0.1	+68.6
מלונות הדרך	2790	בז	299	+30	+1.1	+291

מחשבים ושירותי מחשבים

שם המניה	השער אתמול		המחזור שח ע"נ	השינוי בנקודות	השינוי ב-%	הצע/ביקוש שח ע"נ
איכות מחשבים	1241	תב	1324	-80	-6.1	-2284
דטה סיכון 1.0	10900		55	-500	-4.4	-232
ת.י.ל.ן 1.0	5431		1101	-100	-1.8	-2234
יעצא 1.0	6803		96	-197	-2.8	-101
כלל מחשבים 1.0	10900	תב	59	-1100	-9.2	-72
מ.ל.ל. 1.0	15700		120	-600	-3.7	-145
מ.ל.ל. 5.0	6875		247	-250	-3.5	-457
מחשב מחשבים 1.0	530	תב	2278	-59	-10	-1308
משוב אפ	415		802	-28	-6.3	-1002
ניקוב מחשבים 1	2000		1127	-100	-4.8	-1123
ניקוב מחש' 5	1009		3115			+450
ניקוב אפ סד 2	4750		314	-250	-5	-484
תים מחשבים 1.0	820		2330	-7	-0.9	-4069

נדל"ן, בינוי ופיתוח

שם המניה	השער אתמול		המחזור שח ע"נ	השינוי בנקודות	השינוי ב-%	הצע/ביקוש שח ע"נ
אבגדים בינוי וש			—	הפסקת	מסחר	—
אבגדים בינוי 5ש			—	הפסקת	מסחר	—
אזרן 1.0			—	הפסקת	מסחר	—
אזרן 5.0			—	הפסקת	מסחר	—
אזורים 1.0	1244		33680	-40	-3.1	-46861
אזורים אפ	945		2592	-30	-3.1	-5166
אזורים אגח	155		20804	-6	-3.7	-17804
אילון 1.0	405		23934	-13	-3.1	-49191
אל-רוב 1.0	1665	תב	2597	-160	-8.8	-4465
אמבנים 1.0	6000	תב	391	-481	-7.4	-1194
אפריקה 0.1	49650		631	-2000	-3.9	-771
אפריקה 1.0	41200		861	-1300	-3.1	-1458
אפריקה אפ	34000		40	-800	-2.3	-37
ארזים	3700	תב	1349	-280	-7	-1449
ארלון 0.1	3740		1312	-190	-4.8	-3653
ארלון 0.5	2516		2610	-130	-4.9	-3679
בן-יקר גת 1.0	7763		34	+77	+1	+3
בנוביץ 1.0	3100	תב	731	-200	-6.1	-1130
בנוביץ 5.0	2300		965	-50	-2.1	-947
דנקנר 1.0	6620	תב	412	-380	-5.4	-416
דורקר 1.0	2346	לג				-828
דורקר 5.0	2206	לג				-1633
הירש 0.1	202		3206			
הירש 0.5	149.5	תב	9460	-10.5	-6.6	-25510
המכלול 1.0	1453		260	-49	-3.3	-378
המכלול 5.0	919		700	-1	-0.1	-466
הלב 0.1			—	הפסקת	מסחר	—
הלב 0.5			—	הפסקת	מסחר	—
חברה לירושלים	301		10173			-14159
ירושלים אפ	185		18789	-4	-2.1	-23589
גבים 0.1	5010		2171	-150	-2.9	-3307
גבים 0.5	4380		3620	-120	-2.7	-4216
ישראלום 1.0	1510	תב	1802	-130	-7.9	-2602
ישרס 10.0	18980		258	-730	-3.7	-526
כנף פיתוח 1.0	11000	תב	86	-940	-7.9	-114
לוסד 1.0	4750	תב	1436	-457	-8.8	-2841
לוסד 5.0	2425	תב	1716	-270	-10	-2661
מ.ת.ב. 1.0	449		13817	-9	-2	-20245
מ.ת.ב. אפ 2	319		6103	-12	-3.6	-7113
מ.ת.ב. אגח	127		7937			-6133
מאיר בניה 1.0	762	שב		-40	-5	-24867
מישאל 5.0	380		14225			-749
מישאל אפ	211	תב	15051	-13	-5.8	-128430
מבנה 5.0	2232	בז	1665	-248	-10	-4129
מרלין 1.0	819	תב	2085	-70	-7.9	-3141
לוינשטין 1.0	488		2394			-1367
לוינשטין 5.0	220		30892			-33523
ליפשיץ 1.0	1915	תב	3603	-114	-5.6	-8339
ליפשיץ 5.0	1400		4468	-70	-4.8	-5626
נאות אביב 0.5	12800		300	+400	+3.2	+375
נכסי אזורים	316	תב	17950	-20	-6	-21666
סהר החזקות 1.0	1094		2351	-30	-2.7	-2351
סהר החזקות 5.0	1110		420	-4	-0.4	-420
סוף 1.0	7696	תב	74	-855	-10	-74
סוף 5.0	3870		203	+30	+0.5	+34
עמר השלע סר 1 ש	544	לג				-962
עוד 3.0	2065		580	-100	-4.6	-2480
קיסריה 0.1	4778	מב		-252	-5	-1292
קיסריה 0.5	1776	מב		-94	-5	-3100
רוגובין 1.0	415		6750	-12	-2.8	-6724
רוגובין 5.0	221		21533			-21926
רוגובין אפ	1244	תב	2839	-150	-10.8	-3839
רוגובין אג"ח	122		8400	+4	+3.4	+62800
רסקו מבנל	5000		103	-200	-3.9	-116
רסקו רג	4650		284			-267
נכסים ובנין	3382		1967	-169	-4.8	-2305
הכשרת הישוב ש	70354		85	-3492	-4.7	+23
ישפרו 0.1	3847		656	-485	-11.2	-645
כלל מיל ו	667		4368	-33	-4.7	-3547

חקלאות

שם המניה	השער אתמול		המחזור שח ע"נ	השינוי בנקודות	השינוי ב-%	הצע/ביקוש שח ע"נ
מטעי הדר 0.1	3153		439	-1		-483
מטעי הדר 0.5	3153		273	-79	-2.4	-423
מהדרין 0.1	6496		1639	-60	-0.9	-1711
מהדרין אפ	4130		1067	-70	-1.7	-449
נכסי הדרים 1.0	1715		1150	-65	-3.7	-1775
פרי אור 0.5	2390		236	-70	-2.9	-736
שגור 5.0	2399		831	-1		-1245
שגור אפ	1539		1995			-700

מזון וטבק

שם המניה	השער אתמול		המחזור שח ע"נ	השינוי בנקודות	השינוי ב-%	הצע/ביקוש שח ע"נ
אסמס	1420		535			-535
גולדפרוסט 1.0	2951	בז	148	-150	-4.8	-276
גולדפרוסט 5.0	2201	בז	115	-22	-1	-27
גולדפרוסט אפ 1	1390	בז	137	-110	-7.5	-243
דובק מב ש	6050		1671	-120	-1.9	-1620
דובק מב ב	6100		627	-70	-1.1	-613
צלכל 1.0	900		1200	-25	-2.7	-1200
צלכל 5.0	773		300	-7	-0.9	-300
פרי-זה 1.0			—	הפסקת	מסחר	—
פרי-זה 5.0			—	הפסקת	מסחר	—
טמפו בירה 1.0	35350		185	-450	-1.3	-131
טמפו בירה 5.0	29650		271	-350	-1.2	-301
יצהר 1.0	1400	תב	500	-80	-5.4	-996
יצהר א 5.0	809		1867	-22	-2.7	-2323
יצהר אפ 2	638		1231			-628
מן 1.0	715		2517	-10	-1.4	-1277
מן 5.0	486		633	+12	+2.5	+127
סנפרוסט 1.0	15580		57	-420	-2.6	-44
עסיס ב 0.5	418		8263	-22	-5	-8320
אבגל שקל 1	2950		221	-70	-2.3	-274
שמן מבב א	5490	בז	573	-200	-3.5	-876
עלית	17833		255	-840	-4.5	-226

טכסטיל והלבשה

שם המניה	השער אתמול		המחזור שח ע"נ	השינוי בנקודות	השינוי ב-%	הצע/ביקוש שח ע"נ
ארגד סר 1 ש	638	תב	2181	-36	-5.3	-8549
ארגד אפ	458		7025	-15	-3.3	-12418
ארגד אגח	111		19257	+2	+1.8	+32925
אופים 1.0	993	תב	665	-100	-9.2	-2785
אופנת בודק 1.0	637		7463	-26	-3.9	-11426
אופנת בודק 5.0	513		5087	-18	-3.4	-11957
אפ א	455		2155	-14	-3	-1898
ארגמן רג ש	16400		138	-800	-4.7	-357
דלתא-גליל א 3.0	3390	תב	1571	-190	-5.3	-1970
מטוית מאוחד 1	2325		180.6	-45	-1.9	-220.6
מטוית מאוחד 5	1041		70.1	-9	-0.9	-70.1
ויסלבי 1.0	2010		250	-40	-2	-159
ויסלבי 5.0	1370	תב	576	-85	-5.8	-676
חדירן 1.0	6840		134			+59
זיקות 1.0	2305		1369	-42	-1.9	-1814
זיקות 5.0	1745		5929	-15	-0.9	-8819
זיקות אפ	1090		3000			-4464
להדיה 0.1	3089		600	-31	-1	-257
להדיה 0.4	2350	תב	1528	-200	-7.8	-3171
לינת 1.0	345		5184	-12	-3.4	-10098
מיפ גליקו	1247	לג				-220
מקס 0.1	4670		603	-180	-3.7	-1061
מקס 0.5	2822	תב	980	-190	-6.3	-1320
עים 1.0	609	תב	4556	-68	-10	-12360
עים 5.0	280		3684	-7	-2.4	-4896
עמק מרינה 1 ש	316		7893	-11	-3.4	-11579
עמק אפ	196		9229			
פולגת א 1	1920		8319	-100	-5	-8641
פולגת ב 4	1220		21948	-60	-4.7	-22789
פוליגון א 0.5	9950		222	-250	-2.5	-202
שיגור	790	תב	794	-72	-8.4	-1118
גיבור סברינה	12000	תב	302	-699	-5.5	-324
תעש רוכדון 1.0	2481		448	-9	-0.4	-348
דלתא-גליל 1.0	4385		302	-253	-5.5	-297

מתכת ומתכתיה

שם המניה	השער אתמול		המחזור שח ע"נ	השינוי בנקודות	השינוי ב-%	הצע/ביקוש שח ע"נ
אוקמנן 5.0	2970	לג				
אורדן 0.1	8741		563			-379
אורדן 0.5	8338		360			-193
אלומית 1.0	7750		38			-30
אלומית 5.0	6620		100	-180	-2.7	-100
כבלים ש	409		2766			-3246
התכוף 1.0	7777		41			-66
התכוף 5.0	4804		121			
התכוף אפ	4215		12			
זיקה 1.0	4506		304.7	-244	-5.1	-414.7
זיקה 5.0	2128		1064.5	-19	-0.9	-390.8
קמנאאות פח 1.0	4180		6520	-195	-4.5	-9436
קמנאאות פח 5.0	4070	תב	650	-250	-5.8	-2057
מתכת מחס 1.0	233	תב	14260	-26	-10	-13442
כבלי ציון 1.0	5144		535	-150	-4.6	-1258
כבלי ציון 5.0	1650	תב	2769	-144	-8	-4989
כבלי ציון אפ	1030		2920	-80	-7.2	-7772
מורגן 1.0	1033	לג				-250
קרטבי 1.0	301	תב	6434	-34	-10.2	-9607
קרטבי 5.0	187	תב	18814	-15	-7.4	-35998
נחושתן 0.1	39955		4	-1000	-2.4	-49
נחושתן 0.5	16700		20	-500	-2.9	-93
פקר פלדה 1.0	17700		238	-500	-2.8	-362
קינג 1.0	1120	תב	163	+60	+5.7	+163
קינג 5.0	661		800			-900
קליל 1.0	2500	תב	235	-200	-7.4	-1211
קליל 5.0	1965	תב	960	-180	-8.4	-1705
קליל אפ	1192	תב	948	-70	-5.6	-4482
קליל אגח	115.5		52200	+0.5	+0.4	+52200
שלמות 5.0	10700	תב	165	-700	-6.1	-432
תעשיות לכיש 1.0	1053		407			-79
תעשיות לכיש 5.0	705		1045			-1045

חשמל, אלקטרוניקה ואופטיקה

שם המניה	השער אתמול		המחזור שח ע"נ	השינוי בנקודות	השינוי ב-%	הצע/ביקוש שח ע"נ
אלביט 3.0	539000		57	-12000	-2.2	-71
אלקו 0.1	10000		97	-100	-1	-88
אלקו 0.25 ש	4970		664	-150	-2.9	-946
אלקו 0.25 ב	5102		44	-55	-1.1	-44
אלקטרה 0.1	2015		3512	-30	-1.5	-5112
אלקטרה א 0.5	1507		4250			-998
אפ 5	1285		3108	+55	+4.5	+3127
אגח 3	154		17899	-8	-4.9	-25220
אלרון 3.0	419000		75	-17000	-3.9	-192
אורית 1.0	26928		343	-272	-1	-497
כלל תעש אלק	2590		3480			-1287
מפקטרוניקס 1.0	1495		4844	-30	-2	-9523
מפקטרוניקס 5.0	1200		11495	-20	-1.6	-16164
פיינטנר 1.0	755		2174	-8	-1.1	-2174
פיינטנר 5.0	630		4999	-10	-1.6	-5699
ציקלון 1.0	2270	תב	310	-180	-7.4	-406
ציקלון 5.0	1240		898	-50	-3.9	-978
קנטקטין אירלד 1.	8885		80	-250	-2.7	-130
קנטקטין אירלד 5.	5505		15			-15
ת.א.ת. 1.0	1699		484			+154
ת.א.ת. 5.0	835		4537			-4581
ת.א.ת. אפ-1	23380		13			+13
תדיאה	825		4950	-25	-2.9	-5825

מוצרי בניה

שם המניה	השער אתמול		המחזור שח ע"נ	השינוי בנקודות	השינוי ב-%	הצע/ביקוש שח ע"נ
א.ת. תעשיות 1.	217		27285	-3	-1.4	-44085
א.ת. אפ	785		4443	-20	-2.5	-3029
א.ת. אגח	136.5		10138			-3288
אקרשטיין 1.0	595		6652	-30	-4.8	-9947
אקרשטיין 5.0	390	תב	8061	-24	-5.8	-11461
אקרשטיין אפ	570		4088	-40	-6.6	-5648
אקרשטיין הגא	129.5		14865			+374
בר-כהן 1.0	1250		300			-57
בי-כהן 5.0	650		6593	-10	-1.5	-5661
טרומאבטון 1.0	9000		6.8			-2.8
טרומאבטון 5.0	4620		352			-22
מ.ל.ג. 1.0	983	תב	1870	-109	-10	-2890
מ.ל.ג. 5.0	795	תב	820	-45	-5.4	-974
מחזיל השק בתעש	720		718	-5	-0.7	-1868
מתוליקה ולפמן 1	23332	לג				
מתוליקה ולפמן 5	18999		4	-1		-4

כימיה, גומי ופלסטיק

שם המניה	השער אתמול		המחזור שח ע"נ	השינוי בנקודות	השינוי ב-%	הצע/ביקוש שח ע"נ
אליאנס ב	2509	תב	350	-200	-7.4	-1001
גל תעשיות 1.0	1100		3347	-26	-2.3	-5347
גל תעשיות 5.0	852		3000	-20	-2.3	-5782
וקסמר 1.0	2971		96	-128	-4.1	-501
רשפים 0.1	4560		90	-90	-1.9	-883
רשפים 0.5	1830		3879	-40	-2.1	-5220
חיפה כמי' 10.0	890		16109	-20	-2.2	-19435
ליפסקי 1.0	2764		688	-80	-2.8	-788
מקסימה 1.0	8660		18			-18
מקסימה 5.0	6799		94	-11	-0.2	-94
נקה כמיקל 1.0	7600		290	-300	-3.8	-299
סנו 1.0	22881	תב	264	-2000	-8	-482
סנו 5.0	18510	תב	60	-1900	-9.3	-809
פריקלאס	516		5500			-4233
פריקלאס אפ	209		12523	+6	+3	+15383
קום כימיקל 1.0	6650	תב	278	-400	-5.7	-660
ת.ג.ל. 1.0	3800		20	-60	-2	-269
ת.ג.ל. 5.0	2530					
תיא 5.0	4955	תב	774	-340	-6.4	-1857
פרוטרום 10.0	37800	תב	198	-4200	-10	-506
תרד א 5.0	9499	תב	42	-1056	-10	-84
אבן 5.0	1618		702	-122	-7	+77
מכב ש	14100		806	-900	-6	-1015
ים המלח	2691		2246	-142	-5	-2312
פטרוכימים 10.0	719		12130	-40	-5.3	-13761

עץ, נייר ודפוס

שם המניה	השער אתמול		המחזור שח ע"נ	השינוי בנקודות	השינוי ב-%	הצע/ביקוש שח ע"נ
כתר	240		5515	-7	-2.8	-15815
רפרן 1.0	9989		55	-250	-2.4	-55
רפרן 5.0	6780	שב				
ת.מ.נ. 1.0	11001		458			
יאה 1.0	5840		152	-160	-2.7	-182
לבידי אשקלון 1	630	תב	3878	-69	-9.9	-9404
מלם ב 0.5	56236		60	-1500	-2.6	-70
סקאריה 1.0	3600	תב	89	-200	-5.3	-119
רים 0.1	2146	תב	779	-239	-10	-1652
רים 0.4	1670		563	-80	-4.6	-1701
תעל ב 0.2	17180		138	-900	-5	-218
מפעלי ניר 10.0	596294		27	-20858	-5	-29

תעשיות שונות

שם המניה	השער אתמול		המחזור שח ע"נ	השינוי בנקודות	השינוי ב-%	הצע/ביקוש שח ע"נ
אבריך 1.0	13000		152	-400	-3	-259
אבריך 5.0	6800		246	-250	-3.6	-406
חמישה יחד	3810	שב				
הנפלק 1.0	1970		408	-64	-3.2	-463
הנפלק 5.0	1720		1700	-35	-2	-1700

שרף נאמנות
בטחה
קבוצת כלל
ניהול תיקי השקעות וניהול קרנות נאמנות בע"מ

השקעות בתעשיה

שם המניה	השער אתמול		המחזור שח ע"נ	השינוי בנקודות	השינוי ב-%	הצע/ביקוש שח ע"נ
כור בב' ש	17940	לג				-992.4
מאורי טכנולוגיה	436		2110	-2	-0.5	-2110
מרכזית ב 0.1	11446		110	-539	-4.5	-200
כלל תעש' 1.0	253		49689	-12	-4.5	-35731

חברות השקעה

שם המניה	השער אתמול		המחזור שח ע"נ	השינוי בנקודות	השינוי ב-%	הצע/ביקוש שח ע"נ
אתיקר ש	8290		171	-300	-3.5	-221
אינקומה 0.1	84		90157	+2	+2.4	+71961
אלגר ש	16250		138	-500	-3	-644
אלגר ב	16050		59	-700	-4.2	-109
אלרן ב	5600	בז	43	-600	-9.7	-60
אמישר בב'	1300		587.2	-48	-3.6	-946.5
אפיק 1.0	494	לג				-3481
אפיק 5.0	371	לג				-3484
גוזלת 1.0	1790		770	-30	-1.7	-670
דנבאר 1.0	910		542			-1033
דנבאר 5.0	612	תב	1585	+42	+7.4	+1871
חברה לישראל 1.0	4450		10995	-150	-3.3	-19256
חברה לישראל 5.0	4390		4532	-101	-2.3	-6609
הלפמן 0.1	139000					
הלפמן 1.0 ש	26900		249	-1300	-4.6	-329
אמגא א 0.5	25110	תב	238	-2790	-10	-396
פעלים השק ש	985		6806			-2359
מגדל השק ש	34400		70	-1000	-2.8	-93
מור השקעות [illegible]	13595	שב				
חירון 1.0	2735	תב	700	-210	-7.1	-1590
חירון 5.0	1380		1587	-50	-3.1	-2690
ישום החזקות	256		9671	-3	-1.2	-12728
יצגא ש	15000		127	-251	-1.7	-209
ירדן א 0.1	2150		307			
כלל 50.0	1300		3589	-30	-2.3	-5824
לנדיב 0.1	1895	תב	740	-155	-7.6	-2112
לנדיב 0.1	929	מב		-49	-5	-5611
מגור 0.1	680		2422	-5	-0.7	-6278
מגור א 0.5	456		1895			-2195
מגור אפ	330		3490	-19	-5.4	-9548
אגח 1	135		5546			-5546
עוז השק ב 0.1	3703	בז	93	-37	-1	-13
עוז השק ב 0.5	2387	בז	123	-421	-15	-370
פמה א 0.1	8590	תב	211	-722	-7.8	-288
פמה 0.5	6660		132	-140	-2.1	-473
פריון ב 2.5	14840		506	-160	-1.1	-601
קרדן 1.0	111.5		63648	-3.5	-3	-40659
קרדן 5.0	99.5		24753	-3	-2.9	-65098
אידיבי פתוח 2.0	9894		1624	-576	-5.5	-1759
אלרן ש	5364		673	-282	-5	-625
דיסקונט השק ש	2868		4088	-159	-5.3	-4000
כלל 10.0	1262		5723	-38	-2.9	+3671
פו השק ש	3306		502	-249	-7	-677

נסחרות במט"ח

שם המניה	השער אתמול		המחזור שח ע"נ	השינוי בנקודות	השינוי ב-%	הצע/ביקוש שח ע"נ
בזית ב	200		875	-4	-2	-545

חיפושי נפט

שם המניה	השער אתמול		המחזור שח ע"נ	השינוי בנקודות	השינוי ב-%	הצע/ביקוש שח ע"נ
דלק נפט 1	5724	בז	1067	-636	-10	-2726
דלק נפט 5	3390		1663	-113	-3.2	-5934
דלק חיפ' אפ 2	2630		1944	-150	-5.4	-4028
פז חיפושי נפט	40900		163	-1400	-3.3	-358
יו.א.ל 5.0	978		18694	-2	-0.2	-47101
מ.ג.נ. 1.0	7845		215			
מ.ג.נ. 5.0	3620		1536	-3	-0.1	-1678
סראיל ב 0.3	7000		52	-212	-2.9	-82
נפטא ש	3300000	תב	4	00000	-5.7	-10

רשימה מקבילה

שם המניה	השער אתמול		המחזור שח ע"נ	השינוי בנקודות	השינוי ב-%	הצע/ביקוש שח ע"נ
רשף	1110		3009	-20	-1.8	-5054
תבל	538		13237	-12	-2.2	-22483
אלקל 5.0	190		10380			-10627
גולן	723		12854	-25	-3.3	-29124
פו חן	565		669	-10	-1.7	-3434

שערים בינבנקאיים

אתמול, צהריים, 22.6.1987 באירופה

מכירה מידית (כסום)

לי"ש סטרלינג	$ ארצות הברית	1.6100/1.6110
ל-1 ארה"ב	מרקים גרמניים	1.8320/1.8330
	פלורינים הולנדיים	2.0640/2.0650
	פרנקים שוויצריים	1.5230/1.5240
	פרנקים בלגיים	37.9850/38.0050
	פרנקים צרפתיים	6.1220/6.1250
	לירות איטלקיות	1323.30/1324.30
	יינים יפאניים	145.35/145.45
לס.ד.ר.	$ ארצות הברית	1.2602/1.2607

שער הזהב $ 443.60 ארה"ב אונקיה לזהב פיקסינג

מכירה באספקה (פורוארד)

	לי"ש/$	פר"ש/$	מר"ג/$
1 ח'	1.6074/1.6085	1.5202/1.5214	1.8268/1.8281
3 ח'	1.6019/1.6032	1.5118/1.5131	1.8165/1.8178
6 ח'	1.5947/1.5961	1.4986/1.5001	1.8005/1.8019

הנתונים נמסרו על-ידי בנק דיסקונט לישראל בע"מ

גלגל הבורסה / אריה לביא

ירידות תלולות

	מדד	שינוי ב-%
מדד מניות כללי	125.69	-1.77
כללי ללא בנקים	139.73	-3.66
מדד אג"ח כללי	110.48	0.12
אג"ח צמוד מדד	109.47	0.09
אג"ח צמוד מט"ח	116.79	0.32

יום של ירידות תלולות עבר אתמול על שוק המניות, בניגוד לתקוות האופטימיות של מקורבים אחדים שציפו לבלימת ההיצעים וירידות השערים. נפתח אתמול המסחר תוך היצעים וירידות חדות. בעקבות זאת ירד אתמול מדד המניות הכללי, ללא בנקים, לרמה של פחות מ-140 נק' לעומת כ-170 נק' בשיא שהיה לפני שהחל שלב השחיקה בשערי המניות החופשיות. בסיכומו של היום נרשמו ירידות ב-302 ניירות מהם 70 ירדו ב-5 אחוזים ויותר. רק 22 ניירות עלו ו-75 ניירות נסחרו ללא שינוי.

היום הקשה החל בשעות הבוקר במהלך המסחר במשתנים. היצעים הופיעו למרבית הניירות הנסחרים בשלב מסחר זה ושניים מהם, אגן ופרושקעות, ירדו בשעור של 7 אחוזים שהוא שער הירידה המירבי בשלב המסחר הזה. גודלם של הניירות האחרים לא היה טוב בהרבה ומדד המשתנים ירד בשעור של יותר מ-5 אחוזים.

המחזור במשתנים היה גדול מהרגיל והגיע ל-7.2 מיליוני שקלים. סך המחזור בשוק המניות החופשיות היה 22.4 מיליון שקל.

פדיונות של 15 מיליון דולר בקרנות

קרנות הנאמנות המשיכו לספוג פדיונות. אתמול הוערכו הפדיונות בכ-15 מיליון דולר. מרבית מנהלי הקרנות השתדלו להמנע מלמכור מניות כדי שלא להחריף את ההיצעים ואת ירידות השערים.

עודהשקעות ירדה ב-15 אחוז

במהלך המסחר אתמול בלטו ירידות חדות גם במניות הכבדות: נייר חברה ב-5 אחוזים, אי.די.בי. פיתוח ב-5.5 אחוזים, נכסים ובנין ב-4.8 אחוזים, דלק ב-3.8 אחוזים.

במסחר במניות הספקולטיביות נרשמו ירידות תלולות מאד. הבולטת בהן היתה עודהשקעות שירדה ב-15 אחוז בין השאר עקב הסכנה לעצם המשך קיומה. ישפרו ירדה ב-11 אחוז, ציון, קרטבי, ארנים והלקוחיפשי נפט ירדו ב-10 אחוזים.

פעילות מצומצמת בבנקים שבהסדר

במניות הבנקים שבהסדר היתה פעילות מצומצמת. המחזור הגיע ל-3.2 מיליוני שקלים כאשר בדרך כלל היתה יציבות בשערים או ירידות קלות.

אנליסט מתחילה למכור תעודות

קרן הנאמנות החדשה אנליסט מתחילה היום במכירת תעודות. אנליסט היא הגוף הפרטי הראשון, מזה שלוש שנים, שקיבל את אישור משרד האוצר לשמש מנהל קרן נאמנות. מניירות הקרן היא במישה לחלוטין. זו היא הקרן הראשונה שהקמתה היא תולדה של "ועדת שילנסי" שמיסדה כללים ותקנות חדשות לניהול קרנות נאמנות.

	תשואה שנתית חולית ב-%
בל"ל 0.1	13.90
הפועלים ש	13.69
אי.די.בי. רג	13.95
דיסקונט א	14.17
המזרחי ש	13.86

מגמה מעורבת בצמודי מדד

בצמודי מדד היתה מגמה מעורבת עם תנודות של עד אחוז לשני הכיוונים. המחזור בצמודים הגיע ל-5.6 מיליוני שקלים. המחזור במ.ק.מ. הגיע ל-24 מיליון שקל.

הודעות בורסה

● ארנים — חיים פריליכמן המשמש כמנכ"ל בפועל של הבנק מונה למנכ"ל.

חסכון+מהירות+יעילות=(X)+(Y)+(Z)
ל"אילת אוברסיז" הנוסחה לפתרון הנכון
אילת אוברסיז
אילת אוברסיז בע"מ
רח' ביאליק 131, רמת גן טל' 7519161, 7510810
אילת אוברסיז - שיטות חסכון בהובלת מטענים בינלאומיים

המידה	ימים למדיון	שער	תשואה חודשית
717	8	99.64	1.38
727	15	99.32	1.39
737	22	99.04	1.34
747	29	98.77	1.31
757	36	98.47	1.32
817	43	98.17	1.32
827	50	97.92	1.29
837	57	97.67	1.27

● תדיראן פירסמה הצעת רכש לרכישת ניירות המו"פ שהונפקו לציבור על ידי תדיראן-מחקר ופיתוח. החברה מבקשת לרכוש עד מיליון יחידות במחיר של 4 דולרים ליחידה.

אינטר ישראל
סוכנות לנכסים בע"מ
להשכרה
משרד
155 מ"ר במגדל רסקו
קומה 17
בלעדי למשרדנו!!
בית מגדלור ת"א בן יהודה 1 (ק'14)
03/5103030-5

שערי קרנות הנאמנות

הקרן	מחיר יחידה	מחיר פדיון	השינוי נקודות	השינוי אחוזים
אב	5684.89	5608.45	-93.19	-1.63
אבוקה	570.65	559.65	-16.51	-2.87
אגוז	248.01	243.27	-0.05	-0.02
אדיר	1609.43	1578.02	-6.80	-0.43
אורים	2916.35	2859.89	-84.72	-2.88
אופיר	1881.01	1843.82	-1.97	-0.11
אור	436.16	427.06	-0.13	-0.03
אודין	152.14	149.14	-0.82	-0.55
אוריל	269.78	267.87	-0.59	-0.22
אורן	780.15	765.18	-5.34	-0.69
אייל	3807.08	3734.05	-19.18	-0.51
אירים	5402.02	5283.74	-46.53	-0.87
איתן	726.44	711.95	-1.33	-0.19
אלף	595.36	583.18	30.30	5.48
אלמוג	650.08	637.34	-0.40	-0.06
ארז	378.55	371.33	-11.18	-2.92
אש	187.76	183.66	-7.06	-3.70
אשל	179.79	176.31	0.16	0.09
אתגר	242.69	240.43	-1.38	-0.57
בירה	2852.46	2798.11	-59.09	-2.07
ברוש	554.09	543.62	-6.66	-1.21
ברק	565.07	554.19	-11.14	-1.97
ברקת	301.50	295.76	-0.25	-0.08
גביש	1543.16	1513.68	-6.11	-0.40
גבע	1070.15	1054.66	-1.78	-0.17
גורן	423.96	416.04	-1.35	-0.32
גיא	9878.25	9731.95	-29.74	-0.30
גיל	3345.22	3283.12	-21.26	-0.64
גלית	604.24	597.18	-2.56	-0.43
דובדבן	421.28	417.32	-10.14	-2.37
דוכיפת	501.31	491.63	-6.96	-1.40
הדר	236.63	231.65	-1.77	-0.76
הדרן	1476.57	1449.52	-1.85	-0.13
הוד	262.84	257.81	0.14	0.05
הילה	583.89	573.66	-2.43	-0.42
הראל	399.14	392.30	-5.94	-1.49
דקל	466.64	457.77	-15.08	-3.19
הדס	434.33	430.44	-9.75	-2.21
ורד	529.70	520.65	-1.06	-0.20
זהבית	2777.62	2717.93	-26.73	-0.97
זוהר	20330.90	20034.45	-65.93	-0.33
זיו	18875.15	18601.04	-55.71	-0.30
זמיר	561.79	550.80	-18.52	-3.25
חרות	157.93	154.47	-0.47	-0.30
חליפין	130.77	130.19	-0.01	-0.01
חלמיש	208.20	204.21	-0.02	-0.01
חן	139.30	138.74	-0.28	-0.20
טופז	1417.07	1386.27	-3.26	-0.23
טל	6082.34	6013.00	6.70	0.11
יובל	420.34	412.36	-0.63	-0.15
יהלום	2655.10	2603.97	-62.12	-2.33
ישרות	414.36	410.61	-5.08	-1.22
יערה	418.68	409.75	-0.72	-0.18
כוכב	375.90	368.75	-10.81	-2.85
כחל	134.85	132.25	-0.43	-0.32
כלנית	642.47	631.08	-2.83	-0.45
כספית	253.79	251.33	-0.21	-0.08
כרמל	148.81	145.77	-1.62	-1.10
כתר	1188.52	1165.18	-3.60	-0.31
להב	4783.11	4693.77	-21.91	-0.46
למשקיע	121031.94	118992.41	-40.95	-0.03
לפיד	458.98	457.08	-11.96	-2.55
לקם	1755.17	1719.94	-1.94	-0.11
לשם	329.13	322.72	0.29	0.09
מבחר	1253.51	1229.70	-12.12	-0.98
מבטח	3658.41	3625.48	-15.49	-0.43
מגן	252.52	248.92	0.70	0.28
מגוון	3633.85	3600.04	-44.60	-1.22
מגל	391.73	388.38	-2.30	-0.59
מור	2088.48	2059.39	-67.10	-3.16
מורן	955.55	946.90	-12.53	-1.31
מנה	26382.79	25944.75	-337.63	-1.29
מיתר	968.55	949.77	-4.89	-0.51
משוב	4770.95	4681.37	-79.75	-1.68
מעין	758.56	744.40	-2.93	-0.39
מקשה	340.97	334.32	0.21	0.06
מרגלית	1584.35	1553.40	-35.34	-2.22
מרווה	117.92	117.55	-0.36	-0.31
מרום	1257.03	1233.18	-5.43	-0.44
נונה	28383.37	27974.18	-207.02	-0.73
נטף	347.18	340.56	-11.45	-3.25
נטע	519.73	509.29	-6.83	-1.32
נילי	7108.42	7007.59	-99.45	-1.40
סביון	677.68	665.32	-5.09	-0.76
סגולה	133.54	130.87	-0.03	-0.02
סלע	338.11	331.53	0.12	0.04
סנונית	489.73	480.23	-1.13	-0.23
ספר	404.59	397.28	-4.54	-1.13
ספיר	183.16	182.25	-0.08	-0.04
עידו	392.45	385.26	-6.45	-1.65
עירית	867.30	850.94	-26.34	-3.00
ערן	483.98	477.48	-2.25	-0.47
ענבר	1248.38	1222.63	-1.42	-0.12
ענת	2785.74	2763.43	-49.44	-1.76
עפרוני	452.85	442.93	-0.68	-0.15
ערמון	138.54	135.91	0.13	0.10
פיא	1719.64	1686.68	-21.50	-1.26
צבר	571.84	560.52	-1.25	-0.22
צופית	498.09	488.34	-8.13	-1.64
צוק	118.52	118.05	-0.02	-0.02
צמיד	1040.98	1019.56	-1.93	-0.19
צפורה	558.70	551.01	-6.47	-1.16
צמרת	1836.99	1801.27	-4.80	-0.27
קלע	2390.87	2378.95	-28.26	-1.17
רונית	19742.07	19579.38	-312.89	-1.57
רימון	122.77	122.52	-0.82	-0.66
רקפת	812.63	799.35	-2.31	-0.29
רקיע	405.24	396.55	-0.27	-0.07
שביט	412.58	404.66	0.43	0.11
שחר	333.73	325.75	0.21	0.06
שירה	458.91	455.78	-2.52	-0.55
שמיר	372.53	365.16	-0.83	-0.23
שהם	959.93	946.56	-26.21	-2.69
שסק	973.17	950.08	-49.48	-4.95
שקד	179.19	175.68	0.27	0.15
תאנה	261.79	259.52	-3.72	-1.41
תדהר	601.31	598.31	-13.22	-2.16
תירוש	504.05	498.06	-1.74	-0.35
תמר	221.61	217.45	0.23	0.11
תמוז	184.34	183.13	-0.21	-0.11
תרשיש	1403.06	1375.51	1.57	0.11
השד	497.48	490.68	-2.02	-0.41

שערי אגרות החוב

5% מלווה מדינה (100% הצמדה)

סדרה	שער	שינוי בנק'
3601	38515	+22
3602	35494	+21
3603	32974	+20
3604	29598	+17
3605	26963	+16
3606	25389	+15
3607	23565	-79
3608	22271	-76
3609	21185	-75
3610	19330	-195
3611	19055	+24
3612	18844	+10
3613	18094	+9
3614	17665	+10
3615	16091	-4
3616	14694	-110
3617	13678	+24
3618	12992	+8
3619	12048	+7
3620	11335	-68
3621	10766	-65
3622	9706	-60
3623	9124	+5
3624	8569	+5
3625	7506	+3
3626	7366	+4
3627	6830	+4
3628	6311	+31
3629	5912	+30
3630	5568	+28
3631	5089	+3
3632	4791	+3
3633	4525	+3
3634	4014	+29
3635	3796	+29
3636	3655	+28
3637	3401	+1
3638	3232	+2
3639	2957	+1
3640	2434	-11
3641	2109	-10
3642	1894	+18
3643	1643	+15
3644	1444	--
3645	1302	+1
3701	1053	-20
3702	823.4	+17.5
3703	733	+9.2
3704	627.4	+8.1
3751	332.2	+2.2

סדרה	שער	שינוי
3752	133	-0.5
3753	127.7	-0.4
3901	122.8	+0.5
3902	116.9	+0.6
3903	116	+0.6
3904	114	+0.5
3754	115.1	+0.5
3755	110.7	+0.5
3756	106.7	+0.4
3757	104.6	+0.4
3758	102.4	+0.4
3759	105.2	+0.4
3760	103.7	+0.4
3761	101.4	+0.4
3762	98.7	+0.5
3763	95.6	+0.5
3764	93.8	+0.1
3765	91.5	+0.1
3766	90.3	--
3791	97	+0.5
3792	95.2	+0.5
3826	116.5	+0.4
3827	114.5	+0.4
3828	110.2	+0.4
3829	108.1	+0.4
3830	106.1	+0.5
3831	108.9	+0.5
3832	107.4	+0.6
3833	105	+0.6
3834	102.2	+0.6

4.25% שגיא

סדרה	שער	שינוי
4101	361	+0.2
4102	145.1	-0.7
4103	139.4	-0.6
4104	134.9	-0.7
4301	134.9	-0.7
4302	127.9	-0.5
4303	126.9	-0.3
4304	124.8	-0.4
4105	110.2	+0.2
4106	107.3	+0.3
4107	104	+0.3
4108	102.1	+0.3
4109	99.1	+0.2
4110	97.9	+0.2
4201	123.9	+0.1
4204	115	--
4205	112.8	+0.1
4206	109.8	+0.4
4207	112.6	+0.5
4208	111	+0.5
4209	108.5	+0.4
4210	105.6	+0.4

סדרה	שער	שינוי
4211	102.3	+0.4
4212	100.7	+0.1
4213	98.2	--
3212	205300	--
3213	196200	+100
3214	185200	--
3501	180200	--
3502	183300	--
3503	168774	--
3504	168000	+1700
3505	155400	-2400
3521	155600	--
3522	149500	+400
3523	141300	--
3524	140100	+100
3525	138000	--
3526	138000	+100
3527	137600	--
3528	130940	-3560
3529	138500	--
3530	134710	+1040
3531	134550	+500
3532	129750	+50
3533	130300	--
3534	122000	--
3535	121700	--
3536	122700	--
3537	121700	--
3538	114400	--
3539	114350	+150
3540	114000	--
3541	110000	--
3542	110400	+280
3543	104810	+500
3544	104800	+500
3545	101893	+182
3549	96205	+177
3552	88255	+169
3554	88040	+173
3555	88040	+173
3546	101627	-581
3547	101394	-584
3548	101278	-586
3550	95932	-578
3551	95548	-585
3553	87475	+50
3556	83325	-612
3558	83146	-638
3559	80200	-619
3560	75848	-616
3557	83818	-554
3572	76078	-561
3561	75703	-183
3571	75486	-183
3573	80070	+45
3574	73833	+42
3577	73751	+42

סדרה	שער	שינוי
3578	68152	+38
3575	72992	+252
3576	72785	+255
3579	67142	+242
3580	63055	+674
3581	57532	+635
3582	52860	+606
3583	48626	-426
3584	46221	-419
3585	43799	-411
3586	39721	+426
3588	39646	+437
3589	36198	+400
3587	39679	+147
3591	36135	+137
3592	36094	+137
3593	36033	+138
3590	35912	+154
3595	34195	+150
3594	34822	-218

5% מלווה פיתוח (בירידה כפולה)

סדרה	שער	שינוי
2001	151700	-300
2002	152400	+1280
2003	146000	--
2004	146700	--
2005	139100	+1400
2006	137400	--
2007	136000	--
2008	134100	--
2009	137100	--
2010	134300	--
2011	132100	--
2012	132000	--
2013	132700	--
2014	128200	--
2015	127875	--
2016	127800	+300
2017	129300	--
2018	129700	+150
2019	128700	--
2020	125500	--
2021	126050	--
2022	118200	--
2023	117600	--
2024	110000	-300
2025	110000	--
2026	109500	--
2027	106000	--
2028	109500	--
2029	101900	+200
2030	102000	+700
2031	99400	--
2032	101650	+4968
2034	96052	-4923
2033	96656	+51

סדרה	שער	שינוי
2035	88801	+47
2036	89510	+2054
2038	85516	+2044
2040	82230	+2059
2037	85978	+43
2039	83969	+41
2041	76849	+335
2052	73035	+527
2051	77212	+1401
2053	77202	+36
2055	71302	+33
2054	68680	+1442
2056	65032	+1387
2057	65739	+33
2059	58011	+50
2058	58676	+29
2060	54219	+27
2061	39745	+11
2062	36279	+10
2063	34592	+7

רמון

סדרה	שער	שינוי
7001	263.3	+7.3
7002	255.2	+7.1
7003	240.1	+7.7
7004	228.9	+7.5
7005	212.1	+2.8
7006	198.9	+0.9
7007	185.6	-0.5
7008	176.4	-0.3
7009	170.9	+2.2
7010	160.9	+0.1
7011	152.5	+0.5
7012	146.9	+0.3
7013	139.8	+1
7014	121.8	+1.9
7015	104	+0.3
7016	103.4	+0.4
7017	102.6	+0.3
7018	102.4	+0.3
7019	102.8	+0.5
7020	102.6	+0.3
7021	101.7	+0.4
7201	101	+1.1

גלבוע

סדרה	שער	שינוי
6101	13586	-109
6102	8258	+29
6103	7366	+54
6104	6793	+53
6105	6439	+50
6106	6236	+46
6107	6008	+44
6108	4266	-62
6109	4072	-60
6110	4003	-59
6111	3338	-26
6112	3236	-25

סדרה	שער	שינוי
6113	2216	+8
6151	827.1	-16.4
6152	792	-15.8
6153	690.6	+2.6
6154	685.6	+2.5
6155	446.4	+3.7
6156	361.6	-1.1
6157	270.3	+1
6158	256.5	+0.9
6159	213	-3.9
6160	201.1	+1.4
6161	194.3	+1.4
6162	176.2	+1.3
6163	164.3	--
6164	157.9	--
6165	145.9	-2.6
6166	141.4	-0.5
6167	138.4	-0.5
6168	136.4	-0.5
6169	127.7	+2.5
6170	120.4	+0.8
6171	87.2	+0.3
6172	66	+0.5
6801	91	-1.6

אדמון

סדרה	שער	שינוי
2506	118	+1

צמודות זהב

סדרה	שער	שינוי
יזר 5	126.7	--

100% מט"ח

סדרה	שער	שינוי
אל אס	1283	--
אלביט	216	--
אליאנס	1221	--
אלקטרה	2500	+55
באקיים	825	-3
תדיר 64	97.1	+0.1
תדיר 55	368	--
[illegible]	229	--
[illegible]	161.8	--
כור	164	--
כלל	441	--
מצב ד	206	--
מצב פ	288.6	--
מצם	335	--
ידן	119.1	+0.6
סל בנק	160.1	--
תשובות	217.5	-0.3

מדד מט"ח

סדרה	שער	שינוי
בלה	130.8	+0.8
דיס הים	140.7	+0.7
כור	136.3	-0.5
כלל	174.5	--
כב דיס	139.9	+0.7
ביטא פו	133.2	+0.2
ביטא פו	123	+0.2
ביטא מז	116	
לאומי	119.3	

בנק אגוד
אישי · מקצועי · מיוחד
יחס אישי, ידע מקצועי ושרות מיוחד. זה היחוד של בנק אגוד
הנך מוזמן להכנס אל כל אחד מסניפי הבנק. להתראות!

ברחבי המדינה

המערך יתמוך בהצעת האוצר כלשונה — לסיוע למושבים

"ייאבק בכל ניסיון מצד הליכוד להכשיל אישור הצעת האוצר לסיוע של 1.25 מיליארד ש"ח"

מאת עדנה ארידור
סופרת "הארץ" לענייני כלכלה

סיעת המערך תתמוך בהצעת האוצר לסיוע למושבים, כלשונה. ההחלטה על כך נתקבלה אתמול בערב בפגישה של חברי סיעת המערך מוועדת הכספים עם יו"ר סיעת המערך בכנסת, ח"כ רפי אדרי, מזכיר מפלגת העבודה ח"כ עוזי ברעם ויו"ר הוועדה לביקורת המדינה, ח"כ דוד ליבאי ונציגי תנועות המושבים.

מוסכם על המערך להביא להחלטה בוועדה לביקורת המדינה לקבל ממבקר המדינה חוות דעת על הגורמים שהביאו למשבר במשק המשפחתי.

למרות שיהיו משקים ומושבניקים שייפגעו מהצעת האוצר, הגיעו משתתפי הדיון להסכמה כי אין מנוס מאחר ואי קבלת הצעת האוצר תביא את עתיד המשק המושבי לערעור מכל. סופרת "הארץ" מציינת כי חברי המערך בוועדת הכספים מתכוונים בגיבוי סיעת המערך בכנסת, להיאבק בכל ניסיון מצד הליכוד להכשיל אישור הצעת האוצר לסיוע של 1.25 מיליארד ש"ח.

יו"ר סיעת הליכוד, ח"כ חיים קופמן, דרש בוועדת הכספים להטיל על האוצר לערוך בדיקה משפטית לאפשרות של מימוש שליש מזכויות השליטה של המושבים בתנובה והמשביר המרכזי. הדרישה למימוש זכויות המושבים בתנובה והמשביר באה בלחץ של המושבניקים שבמשקים להפעיל לחצים על חברי ועדת הכספים להקטין בכל דרך שהיא את חובות האגודה על פי הדו"ח רביד. והאת בסוף ימומשו בנכסיהם הפרטיים.

סופרת "הארץ" מציינת כי מעבר להתנגדות הצפויה של חברת העובדים וסיעת המערך להצעה זו של הליכוד יש בעיה משפטית סבוכה מאחר ותקנון האגודות סבוך ואינו מאפשר העברת שליטה כפי שנהוג במסחר רגיל על מניות.

מאות בחיפה הפגינו נגד זיהום האוויר

מאת אלי אלעד

מאות מתושבי חיפה נאספו אתמול במרכז הדר שבכרמל, כדי להפגין נגד זיהום האוויר ההולך ומחמיר בעיר. נער בן חצי גיל נדם, חולה אסטמה, שאל בהתרגשות: "למה אני צריך לסבול. מדוע כילד אני צריך להיאבק על חיי מאז גיל 7 ?". איש לא יכול להשיב לו על כך.

בהפגנה, שהיא אחת מסידרת פעולות שנוקט ועד ציבורי בחיפה המאגד את הארגונים הלא ממוסדים בעיר, הונפו כרזות רבות, שבהן נאמר, בין השאר: "מבוקשים: שוהל, שושנה (אלמוניגה) וגוראל בעוון זיהום האוויר בחיפה".

ד"ר משה בקר מהטכניון טען כי בחיפה יש רמה גבוהה של חולי ריאה וסרטן ריאות. לדבריו הפוליטיקאים חוששים לפרסם עובדה זאת מפחד של פניקה ציבורית. "עדיין לא הצליחו להתגבר בחיפה על זיהום האוויר הקיים וכבר רוצים להקים תחנת כוח חדשה" אמר ד"ר בקר.

סוהרים פעלו שלא כחוק ר־2 עצורים מינהליים שוחררו

מאת אורי ניר

שני תושבי הגדה המערבית, שהוצאו נגדם צווי מעצר מינהלי לפני כשבועיים, שוחררו שלשום לפי החלטת שופט צבאי. השופט קבע, כי מחזיקיהם של השניים פעלו שלא בהתאם לחוק, והתמהמהו בהבאתם לפניו.

שני התושבים, מוחמד שעבאן עסאללה (16) ממחנה הפליטים דהיישה, שנחשד בפעילות למען "החזית העממית לשחרור פלשתין", ונידאל פתחי סאדה (25), תושב הכפר סעיר, שנחשד אף הוא בפעילות למען "החזית העממית", נעצרו ב־10 וב־11 ביוני, והוצא נגדם צו מעצר מינהלי.

"הנגב עלול להיכרת מהמדינה אם לא יפותחו בו מערכות שיזרימו אוכלוסיות חדשות"

ראש המחלקה להתיישבות נסים זווילי:

מאת גדעון אלון
כתב "הארץ"

ראש המחלקה להתיישבות, נסים זווילי, הזהיר אמש במושב עצרת הסוכנות היהודית שהתקיים בירושלים: "הנגב עלול להיכרת ממפת המדינה, אם לא יפותחו בו מערכות כלכליות, שיזרימו אליו אוכלוסיות חדשות בקצב מאסיבי."

לדעת זווילי, יש להעמיד את נושא פיתוח הנגב, הערבה והגליל, כפרויקט לאומי, בראש סולם העדיפויות: "זהו אתגר שאנו חייבים לעמוד בו, כדי להבטיח שחבלי ארץ אלה יישארו יהודיים לעד".

זווילי סבור כי יש למשוך צעירים לאזורים קשים ומרוחקים ולהפריחם, ולהעניק להם ביטחון כלכלי, חברתי ותרבותי בעתיד.

משה שחל: דרושה חוקה

שר האנרגיה משה שחל, אמר בנאומו לחברי העצרת, כי לחברה הישראלית נחוצה היום, יותר מתמיד חוקה, כדי לשמור על משטרה הדמוקרטי, החשוף בפני סכנות הקיטוב במישור הפוליטי, יחסי דתיים חילוניים ובמישור העדתי.

לדברי שחל, החברה הישראלית מצויה עתה על פרשת דרכים: "האם תמשיך להיות חברה דמוקרטית, או שכל ד'אלים גבר יהפוך לנורמה."

שר האנרגיה התריע, כי ישראל הפכה בשנים האחרונות לחברה עצבנית וקצרת־רוח, חברה שמנהיגיה מוכנים לוותר על מוצרית שלטון החוק, בגלל פקיד שב"כ סטרת.

שחל הדגיש, כי משטר שאינו מקדק בקטנות כבגדולות, יוצר חלל ריק שבו קבוצות קיצוניות עושות דרור לעצמן, אף במחיר הבאת חיילי צה"ל.

צרפת וישראל יהדקו שיתוף הפעולה בעידוד תיירות מאמריקה ויפאן

יאורגנו שבועות תיירות הדדיים בהשתתפות ראשי ערים, וכחלק מאירועי ההגיגות לציון 40 שנה למדינת ישראל

מאת זוהר בלומנקרנץ
סופר "הארץ" לענייני תיירות

צרפת וישראל יהדקו ביניהן את שיתוף הפעולה בכל הקשור לעידוד תיירות מצפון־אמריקה ויפאן — כך סוכם בתום פגישת העבודה בין משלחת בראשותו של סגן שר התיירות הצרפתי, ז'אן דק דקי, לבין המשלחת הישראלית, בראשותו של השר אברהם שריר.

אתמול נמסר, כי שתי המדינות אף יפעלו במשותף לעידוד תנועת תיירות צליינית מרחבי אמריקה. בנוסף, תעובד תוכנית משולבת שאותה ירכזו סוכני תיירות מרכזיים, בכל אחת מהמדינות.

צרפת וישראל ישתפו פעולה אף בנושא הכשרת כוח־אדם לענף התיירות. המשלחת מצרפת נתנה הסכמתה, כי 15 תלמידי מגמות תיירות ישראלים ילמדו בשלושה בתי־ספר מרכזיים לתיירות בפאריס ובטולוז. תלמידי מילגות נוספים, לקראת... התואר השלישי בנושאי תיירות, ילמדו בסורבון.

סמינר מתקדם

בחודש מארס בשנה הבאה, יתקיים סמינר ישראלי־צרפתי בנושא טכנולוגיות מתקדמות בענף התיירות, מערכת הזמנות ממוחשבות ומערכות עיבוד נתונים סטטיסטיים.

בסתיו הקרוב ייערך בצרפת סמינר בנושא "יישום שיטות פיתוח אזורי תיירות", בהשתתפות נציגים מישראל.

במשך השנה הבאה יאורגנו שבועות תיירות הדדיים בכל אחת משתי הארצות, בהשתתפות ראשי ערים, וכחלק מאירועי ההגיגות לציון מלאת 40 שנה למדינת ישראל.

צרפת תסייע לישראל ביצירת קשר עם סוכני תיירות צרפתיים, כדי לטפח את נושא תיירות המרפא לישראל.

בפגישה בין שתי המשלחות, סוכם עוד כי ייערכו חילופי משלחות עיתונאים בתחום התיירות, עד סוף השנה.

חיילים וחיילות מגדוד "האוויר" אימצו את פנימיית הילדים ברוממה של נעמת בתל־אביב, בה מתגוררים 60 ילדים הפריבית מגיל שנתיים עד שבע. בתמונה: עבודות תחזוקה של כמה מהמאמצים (צילום: "ישראל־סאן").

תובע מסוחר־אמנות מחיפה פיצויים בסך 17,900 דולר

"7 ציורים היו מזוייפים ואחרים נמכרו במחיר מופרז"

מאת נורית בתנא
סופרת "הארץ" בחיפה

אבי הלצמן, סוקר־ביטוח מקרית אתא, הגיש אתמול תביעת פיצויים נגד סוחר האמנות, יונתן רונן, מחיפה, בסכום של 17,900 ש"ח.

בתביעת הפיצויים, שהוגשה לבית־משפט השלום בחיפה נאמר, כי בחודש אוקטובר 1986, שיכנע רונן את הלצמן, לרכוש חפצי אמנות: תמונות, פסלים, רהיטים ותכשיטים.

במשך מספר חודשים, רכש התובע 25 תמונות של ציירים ישראלים חדים, במחיר כולל של 13,800 דולר.

"התגלו זיופי ציורים"

בינואר 1987, נודע להלצמן כי התמונות אינן בעלות איכות וטיב, כפי שהוצגו בפניו על־ידי הסוחר. שבעה ציורים התגלו כמזוייפים, ואחרים נמכרו לו במחיר מופרז.

נסיונותיו להידבר עם סוחר האמנות, כדי לבטל את העיסקה נכשלו.

בתביעה נאמר עוד, כי כשביקש הלצמן להוציא צו־עיכוב יציאה מהארץ נגד רונן, נודע לו כי הוא מצוי בקשיים כספיים והוטלו עיקולים על רכושו, בתביעות נוספות שהוגשו נגדו על־ידי אנשים אחרים, אף הן בגין תמונות מזוייפות.

שופט בית משפט השלום הוציא נגד רונן צו עיכוב־יציאה.

קובי ברעם בן ה־17 נהרג בנפלו מהרכבל בלונה פארק — כנראה בגלל מעשה קונדס

היה תלמיד תיכון ולהנאתו עבד בסופי שבוע בלונה פארק

(ע), הנער שנהרג ביום א' בלילה בנפלו מהרכבל בלונה פארק בגני התערוכה בתל־אביב היה קובי ברעם, בן 17, מתל אביב.

קובי ברעם היה תלמיד תיכון ולהנאתו עבד בסופי שבוע בלונה פארק. ככל הנראה, הוא נהרג כתוצאה ממעשה קונדס בעת שנפל מהרכבל משום שנתלה עליו מבחוץ, במקום להיכנס דרך הדלת פנימה.

עובדי הלונה פארק מצאו את גופתו שרועה על הרשא, סמוך לשעה 11 בלילה. הם העניקו צוות טיפול נמרץ של מגן דוד אדום שביצע פעולות החייאה במשך חצי שעה, עד שרופא הצוות נאלץ לקבוע את מותו.

העיתונאי ליכטמן זוכה מסחיטה

ממסמך שחיבר ניצב משנה עו"ד חי הלוי עולה, כי לפני שנגנבתה הודעה מליכטמן הוא החליט שיש להגיש נגדו כתב אישום

מאת צבי הראל
סופר "הארץ"

העיתונאי משה ליכטמן, מהירחון "מוניטין", זוכה אתמול מסעיפי אישום של סחיטה באיומים כלפי קציני משטרה, עם פתיחת שלב ההוכחות במשפטו.

לפני שלוש וחצי שנים, הוגש נגד ליכטמן כתב־אישום, כי האשים בעבירה של סחיטה באיומים כלפי ארבעה קציני משטרה. ועתה צומק כתב האישום לשני איסומים בלבד.

בין עדי התביעה אתמול, עלה על דוכן העדים גם ניצב משנה עורך־דין חי הלוי, במהלך עדותו הוצג לבית המשפט וכחון דברים שלו, לפיו גבה הודעות מקציני המשטרה, בתאריכים ה־20 וה־22 בנובמבר 1983.

הלוי ביקר אצל פרקליט מחוז תל־אביב עורך־דין אהרון שרה, ובאותו מעמד הוחלט, כי יש מקום להגיש כתב־אישום נגד ליכטמן בגין סחיטה. יום לפני שהעיתונאי נחקר ומסר הודעה תחת אזהרה, בפני ניצב משנה הלוי.

עד נוסף היה רב־פקד ראובן קובנט, שטען כי ליכטמן אמר לו שאם לא ימסור לו מידע, הוא יוצג בכתבה שעתידה להתפרסם, כמי שהדליף מידע.

מטעם התביעה הופיעה עורכת־דין ריקי שפירא. הסניגור הוא עורך־דין מיכי כהן.

שמיר: עכשיו הזמן לחדש המאבק למען יהדות בריה"מ

מאת גדעון אלון
סופר "הארץ"

ראש הממשלה יצחק שמיר אמר אתמול כי עכשיו הוא העיתוי הנכון לחדש את המאבק למען יהדות ברית המועצות כדי לאלץ את הדרסים לשנות את מדיניותם ולהתיר לכל יהודי הרוצה לעזוב את ברית המועצות לעשות זאת.

בפגישה שקיים עם משלחת פרלמנטרית מערב אירופה, ציין שמיר כי זהו מאבק שצריך להתנהל באירופה ובארצות הברית. "עלינו ועל העולם החופשי לאמר לסובייטים, אם אתם רוצים שיתוף פעולה עם העולם המערבי, עליכם להוכיח זאת באופן מוחשי ולהחזיר את היהודים. זוהי בעיה אנושית. בעיית היהודים בברית המועצות אינה דומה לבעיות העמים האחרים שם".

לדברי שמיר השמועות על שינוי ביחסה של ברית המועצות ליהודים אין בהן ממש ועובדה שבחודש זה שוב חלה ירידה במספר מקבלי היתרי היציאה. הוא הוסיף כי מופעל לחץ ערבי על ברית המועצות לבל תשנה את מדיניותה כלפי יציאת היהודים. לדבריו אף היו הצהרות של דיפלומטים סובייטים במדינות ערב, שברית המועצות לא תתיר עקירה משמעותית של יהודים לישראל.

ערך את העמוד: חיים טל

שירות התעסוקה נערך לתעסוקת תלמידים

צופים כי 40 אלף בני נוער יבקשו עבודה זמנית הקיץ

מאת אברים צדר
סופר "הארץ" לענייני כלכלה

שירות התעסוקה לנוער נערך למבצע של תעסוקת תלמידים בחודשי החופשה מבתי הספר. על פי הערכת ראשי שירות התעסוקה, בחודשי החופשה יפנו ללשכות העבודה כ־40 אלף תלמידים כדי למצוא עבודות מזדמנות.

בשירות התעסוקה הוקמו חוליות מיוחדות, או הורחבו הצוותים הקבועים, המטפלים במציאת עבודה לנוער ומוכנים לקלוט את זרם מחפשי העבודה.

זרם זה החל כבר למעשה בראשית השבוע וכבר אתמול פקדו את משרדי שירות התעסוקה אלפי בני נוער, שביקשו להירשם לקבלת עבודה.

דובר שירות התעסוקה, אבנר מבאלי אמר, כי צוותי שירות התעסוקה פועלים לאיתור מקומות עבודה מתאימים לנוער, בעיקר בענפי המלונאות, בעבודות פקידות ושליחויות, בעבודות גינון בבנים העירוניים, וכן בבתי מלאכה שונים, כולל מוסכים ונגריות.

הוא אמר עוד, כי אלפי בני הנוער שיתווספו בחודשי הקיץ לכוח העבודה לא יגרמו לבעיות תעסוקה במשק, אלא להפך — יקלו על מחסור צפוי בעובדים. בחודשי הקיץ עובדים מבוגרים רבים יוצאים לחופשה, ומעסיקים רבים מתכננים מראש את לוח החופשות של עובדיהם, תוך ציפייה מראש להחלפתם בתקופת החופש על ידי נוער־עובד, שבחופשה מלימודים.

בני הנוער המחליפים מבוגרים שיצאו לחופשה, משתדלים להוכיח את עצמם ולעתים הם יעילים יותר מהעובדים הקבועים אותם מחליפים, טוענים המעסיקים.

מרפאת שיניים "מגדה" עזרה ראשונה
מ־8 בבוקר עד 12 בלילה
כולל שבתות וערב חג 18—24
ת"א רח' אלנבי 66, טל: 660391, 660048

אנשים ומחשבים

קורסי קיץ
התמחות במחשבים אישיים לתלמידי תיכון

מחזור א': יולי — 30, 29, 27, 26
ימים — א', ב', ד', ה'
מחזור ב': אוגוסט — 10, 9, 6, 5
ימים — ד', ה', א', ב'

קורס לוטוס מתקדמים
ימים א' ב' — 29.6.87, 28

לפרטים, נא לפנות עוד היום
למרכז ההדרכה של אנשים ומחשבים
טל. 287560, 03-295148

בית המשפט המחוזי בירושלים

הזמנות בדבר קיום צוואות / וירושות ומינוי מנהלי עזבון

להווי ידוע כי הוגשו לבית המשפט בקשות ליתן צווים לקיום צוואה וירושה, או למינוי מנהל עזבון, או לשלושתם, כמפורט להלן. כל המתנגד לבקשות יגיש תוך ארבעה־עשר יום מפרסום הזמנה זו את טעמי התנגדותו, שאם לא כן, יתן בית המשפט צו כטוב בעיניו.

ירושות

מספר התיק	שם המנוח	תאריך הפטירה	שם המבקש
611/87	משה גרוסמן	27.5.87	לאה דורון
612/87	ישראל לויט	17.8.86	לויט יצחק
619/87	חנה לוי	16.3.87	בכר דינה
620/87	דורון צרפתי	16.1.73	בלומה צרפתי
623/87	אלחנן חימוביץ	11.5.87	סלבינה חימוביץ
624/87	ליאה לוטה ליכטנשטין	19.11.86	שולמית רות, אירנה גלובוס
625/87	בני זינריך	18.10.85	רודולף זינריך
626/87	צפורה שפירא	22.4.87	אילן שפירא
631/87	אלברט ברנון	20.6.75	לוסי שוצר

צוואות

מספר התיק	שם המנוח	תאריך הפטירה	שם המבקש
609/87	ינקו דודל	3.3.85	מינה ינקו
610/87	מרדכי אלון	14.10.86	סימה גולן
613/87	בנימין (וויטק) רייך	14.5.87	אולגה רייך
614/87	עליאה (אליס) מרבק	17.5.87	אדית להמן
615/87	סוניה סופיה מנדלבוים	4.5.87	יוכבד ארצקי
617/87	יהודה נעמד	19.3.87	שמעון נעמד
618/87	לוי עזאלווף חנה	25.2.87	לוי יגאל
621/87	יוסף סליס	21.5.87	פורטונה סליס
627/87	חיה פרומה פקטור	13.5.87	מרים טמפל
628/87	יחיאל בנימין פקטור	19.6.86	מרים טמפל
629/87	תהילה ברמנבורג	8.5.87	חיים ברנד
630/87	ג'והג עבד־אלמסיח	14.5.86	אוגסטה עבד

ד"ר אליהו צ' בן־זמרה, רשם

17.6.87

אוניברסיטת חיפה
בית הספר להוראה של התנועה הקיבוצית
אורנים

זה עתה יצא לאור:
הערבים אל מול התנועה הציונית והיישוב היהודי 1940-1950
קובץ מחקרים של מורי החוג בעריכת יוסף נבו ויורם נמרוד
המחיר 20 ש"ח
הזמנות: מזכירות חוג מזרח תיכון אורנים
קרית טבעון 36910
או בטלפון 06-367568, או ת.ד. 3994
תל־אביב 61398

"ביצוע מעולה... כל המשתתפים ממלאים את תפקידיהם למופת"
בועז עברון (ידיעות-אחרונות)

"הרמוניות בגוונות היטב... משחק אמין ומצליח לרגש"
חוה טבק ("דבר")

"הפקה מרתקת"
מיכאל הנדלזלץ (הארץ)

החלה מכירת הכרטיסים לחודש יולי בקופת הבימה
טל: 296071 כמו כן ניתן להשיג כרטיסים "בהדרן קסטל", ב"לאן" וביתר המשרדים.

הבימה 70 התיאטרון הלאומי
בעונה חגיגית ומיוחדת!

יש לך כבר מנוי להבימה?

משתתפים (לפי סדר הא–ב):
אורי אברהמי,
יעל אמיתי,
נחום בוכמן,
רבקה גור.

ישראכרט

תשקיף

דותן - קרן אג"ח דולריות

בהתאם לסעיף 23 לחוק ניירות ערך תשכ"ח—1968 ניתנת בזה הודעה על פרסום תשקיף בדבר הצעה לציבור של מספר בלתי מוגבל של יחידות בנות 0.001 ש"ח ע.נ. בהערות השתתפות רשומות על שם, המוצעות, החל מיום 24.6.1987 ועד ליום 31.3.1988, במחיר היסודי כפי שייקבע מעת לעת כמפורט בתשקיף, בתוספת הוספה בשיעור של 1.5% מהמחיר היסודי.

מדיניות ההשקעות

א. הסכם הנאמנות קובע כי לפחות 75% מנכסי הקרן יושקעו באגרות חוב של המדינה. לענין זה יראו כהשקעה באגרות חוב של המדינה גם השקעה במניות הבנקים שבהסדר, כהגדרתן בהסכם הנאמנות ובתשקיף, ובלבד ששיעור ההשקעה של הקרן באגרות חוב נסחרות בבורסה שהונפקו בידי המדינה או בערבותה לא יפחת מ־50% מנכסי הקרן.

ב. עוד קובע הסכם הנאמנות כי לפחות 66% מנכסי הקרן יושקעו בהשקעות צמודות למטבע חוץ, לרבות מניות הבנקים שבהסדר, כהגדרתן בהסכם הנאמנות ובתשקיף.

ההוראות דלעיל לא תשתנינה אלא בהסכמת אסיפה כללית של כל בעלי היחידות.

על פי הסכם נאמנות נוסף מיום 17 ביוני 1987 שמוצע לאסיפה הכללית של בעלי היחידות לאשרו יחולו בין היתר שינויי בנושאים הבאים:

א. שם הקרן ישונה ל"דותן – קרן אג"ח גמישה".
ב. יחידות הקרן תאוחדנה ליחידות בנות 1 ש"ח.
ג. ההוראה שבסעיף ב' בפסקה "מדיניות ההשקעות" לעיל תבוטל ובמקומה יקבע כי "בכפוף להוראות כל דין ישקיע מנהל הקרן את אמצעיה של הקרן לפי שיקול דעתו המוחלט".

מנהל הקרן:

חברה לניהול קרנות נאמנות של בנק כללי לישראל בע"מ

הנאמן:

בנק המזרחי המאוחד בע"מ

מנהל הקרן ישלם לבנקים ולחברי הבורסה לניירות ערך עמלת הפצה בשיעור של 0.25% ממחירן היסודי של היחידות שתמכרנה באמצעותם.

השכר השנתי של מנהל הקרן והנאמן הוא 2.2% מהשווי השנתי הממוצע של כלל נכסי הקרן.

בתקופה שבין 1.1.1986 — 11.5.1987 ביצע בנק כללי לישראל בע"מ עבור הקרן פעולות רכישה ומכירה של ניירות ערך בבורסה בסך של כ־1,536,812 ש"ח בממוצע חדשי. באותה תקופה שווי הנכסים הממוצע של הקרן היה כ־1,676,950 ש"ח.

בתקופה שבין 1.1.1987 - 31.12.1986 ביצע בנק כללי לישראל בע"מ עבור הקרן פעולות רכישה ומכירה של ניירות ערך בבורסה בסך של כ־1,490,975 ש"ח בממוצע חדשי. באותה תקופה שווי הנכסים הממוצע של הקרן היה כ־1,385,792 ש"ח.

בשנה שנסתיימה ביום 31.12.1986 היה שיעור עליית מחיר הפדיון של יחידות הקרן 10.90%. שיעור עליית מדד המחירים לצרכן באותה תקופה היה 19.65% ושיעור עליית שער החליפין של הדולר היה 0.87%.

הזמנות לרכישת היחידות המוצעות ניתן להגיש למנהל הקרן באמצעות בנק כללי לישראל בע"מ, שד' רוטשילד 38, תל אביב, ישירות או באמצעות יתר סניפי הבנק וכן באמצעות כל הבנקים והחברים האחרים בבורסה.

עותק מהתשקיף והעותק מהחיתר לפירסומו הוגשו לרשם החברות את עותקי התשקיף ניתן להשיג בסניפי בנק כללי לישראל בע"מ, בבנקים ואצל חברים אחרים בבורסה.

23 ביוני 1987

שבוע הספר העברי

17-24 ביוני ▮ 40% 25% הנחה! פרטים נוספים בלוחות המודעות.
המארגנת: התאחדות הוצאות ספרים בישראל

هكذا من الأصل

هكذا من الأصل

ספורט

בעריכת יחיאל ארדי

ישראל נגד אוסטרליה בפתיחת הטורניר הקדם אולימפי במארס

נירזילנד וטאיוואן יהיו כנראה שתי הנבחרות האחרות, שיתמודדו על ייצוג אוקיאניה בשלב הגמר של 1988 בסיאול

קדם־אולימפי

מאת סופר "ספורט הארץ"

ישראל תתמודד עם אוסטרליה בפתיחת השלב הסופי של טורניר הכדורגל הקדם־אולימפי באיזור האוקיאני, שיהיה במארס 1988. כך נקבע בהגרלה שהיתה בניו־זילנד. השלב הסופי יהיה בשיטת ליגה בת שני סיבובים.

ארבע נבחרות יתמודדו על זכות ההשתתפות באולימפיאדת סיאול: מנצחות שני הבתים בשלב המוקדם, בו לא תשתתף ישראל; ככל הנראה יהיו אלה אוסטרליה וניו־זילנד, אלא אם תתרחש הפתעה. כן ישתתפו ישראל והנבחרת שתדורג שלישית בשלב המוקדם, שתהיה כנראה טאיוואן. בהנחה שאלה יהיו ארבע הנבחרות שישתתפו בשלב הסופי, נקבעה התכנית בעקבות הגרלה.

הסיבוב הראשון באוסטרליה:

● 6 או 7 במארס: אוסטרליה — ישראל, ניו־זילנד — טאיוואן.
● 10 במארס: ישראל — טאיוואן, אוסטרליה — ניו־זילנד.
● 13 או 14 במארס: אוסטרליה — טאיוואן, ניו־זילנד — ישראל.

הסיבוב השני בניו־זילנד יהיה באותו סדר מישחקים ב־21, 24 ו־28 במארס.

בשלב הראשון של האיזור האוקיאני יהיו שני טורנירים בנובמבר 1987. בבית אחת נכללות אוסטרליה וטאיוואן, ובבית האחר ניו־זילנד, סמואה המערבית ופיג'י. כאמור, יעלו מנצחות שני הבתים לשלב הסופי. בנוסף לנבחרת שתנצח בהתמודדות בין הנבחרות שיסיימו במקום השני.

בהגרלה, שהיתה באוקלנד, ייצגה את ישראל היועצת המשפטית של השגרירות.

מאראדונה הצטרף לנבחרת ארגנטינה

בואנוס איירס (ע"ר). דייגו מאראדונה הצטרף אתמול לנבחרת ארגנטינה. לקראת אליפות הכדורגל של דרום אמריקה שתיפתח בשבת בבואנוס איירס.

מאראדונה, שלא הופיע במדי הנבחרת בהפסידה לפני יומיים 1—0 לפאראגוואי, אמר כי נחושה החלטתו להעניק תואר נוסף לארגנטינה. המישחק הראשון יהיה נגד פרו.

האלוף — בדרבי עם בית"ר תל־אביב בפתיחת העונה

● יארח את מכבי ת"א במחזור השני ב־12 בספטמבר ● דרבי תל אביבי מכבי — הפועל במחזור השלישי (31.01)

כדורגל

מאת סופר "ספורט הארץ"

אלוף הכדורגל בית"ר ירושלים יתמודד בחוץ עם בית"ר תל־אביב במחזור הפתיחה של הליגה הלאומית בעונה הבאה, ב־5 בספטמבר 1987. מחזיק הגביע מכבי תל־אביב יארח את שמשון. לעולה החדש הפועל צפרירים חולון נקבעו שני מישחקי בית נגד מכבי חיפה ונגד מכבי פ"ת, לאחר מכן יתמודד בחוץ עם בית"ר תל־אביב.

בית"ר ירושלים יארח במחזור השני את מכבי ת"א במיפגש מחזיקי התארים של הכדורגל הישראלי, ובמחזור השלישי יתארח אצל הפועל תל־אביב. את הדרבי התל־אביבי הגדול בין מכבי להפועל יארח מכבי במחזור ה־8 (31.10). במחזור ה־10 יארח מכבי פתח־תקוה את הדרבי העירוני עם הפועל.

שלושת המחזורים הראשונים בליגה הלאומית:

מחזור 1 — 5.9.87:
● הפועל חולון — מכבי חיפה
● מכבי פ"ת — הפועל לוד
● בית"ר ת"א — בית"ר ים
● מכבי ת"א — שמשון ת"א
● הפועל ת"א — באר־שבע
● כפר־סבא — הפועל פ"ת
● מכבי נתניה — בני־יהודה

מחזור 2 — 12.9.87:
● מכבי חיפה — בני־יהודה
● הפועל פ"ת — מכבי נתניה
● באר־שבע — כפר־סבא
● שמשון ת"א — הפועל ת"א
● בית"ר ים — מכבי ת"א
● הפועל לוד — בית"ר ת"א
● הפועל חולון — מכבי פ"ת

מחזור 3 — 19.9.87:
● מכבי פ"ת — מכבי חיפה
● בית"ר ת"א — הפועל חולון
● מכבי ת"א — הפועל לוד
● הפועל ת"א — בית"ר ים
● כפר־סבא — שמשון ת"א
● מ. נתניה — באר־שבע
● בני־יהודה — הפועל פ"ת

ליגה ארצית

היורדים מכבי יפו ובית"ר נתניה ישחקו בחוץ במחזור הפתיחה לעומת מישחק בית ליורד השלישי מכבי יבנה. לעולה החדש הפועל בתי־ים נקבעו שני משחקי חוץ, את הופעת הבכורה הביתית יעשה רק במחזור השלישי.

מחזור 1 — 5.9.87:
● הפועל חדרה — ב. נתניה
● הפועל טבריה — הפועל עכו
● הכח ר"ג — מכבי יפו
● מכבי יבנה — שעריים
● הפועל ים — הפועל ר"ג
● רמת־עמידר — הפועל יהוד
● הפועל חיפה — הפועל בתים

מחזור 2 — 12.9.87:
● ב. נתניה — הפועל בתים
● הפועל יהוד — הפועל חיפה
● הפועל ר"ג — רמת־עמידר
● מ. שעריים — הפועל ים
● מכבי יפו — מכבי יבנה
● הפועל עכו — הכח ר"ג
● הפועל חדרה — הפ. טבריה

מחזור 3 — 19.9.87:
● הפועל טבריה — ב. נתניה
● הכח ר"ג — הפועל חדרה
● מכבי יבנה — הפועל עכו
● הפועל ים — מכבי יפו
● רמת־עמידר — שעריים
● הפועל חיפה — הפועל ר"ג
● הפועל בתים — הפועל יהוד

היו"ר בריקמן פרש ממכבי על רקע משבר אמון אישי

מאת אילן פיש
סופר "ספורט הארץ"

גדעון בריקמן, יו"ר מחלקת הכדורגל של מכבי תל־אביב, הודיע אמש על פרישתו מתפקידו בתום שלוש שנות פעילות. במסיבת עיתונאים שכינס אמר בריקמן, כי בין המניעים לצעד זה היה משבר אמון אישי מתמשך ובלתי ניתן עוד לאיחוי עם יו"ר האגודה, אלוד בוקשפן, שלדבריו נהג להתערב באופן פעיל וללא תיאום בעניינים שוטפים של המחלקה.

גם לפרשה סביב מינוי מנהל־מקצועי היה חלק במשבר. בריקמן לא הסתיר שתמך בנסים בכר אך בוקשפן נמנע מלהביא את ההחלטה לאישור מחלקת הכדורגל. הגרעון הכספי המעיק, כ־850 אלף דולר, היה גורם נוסף לפרישתו. 400 אלף דולר באו לו, לדבריו, בירושה וכן חובות מצטברים למס־הכנסה בסך 650 אלף דולר. הוא התרעם על ההכנסה הזעומה, כ־20 אלף שקל בלבד ממישחק גמר הגביע, בשל השידור הישיר בטלוויזיה. אותו ביקש למנוע בצוותא עם יו"ר מכבי חיפה צבי וייצנר. מניע נוסף בהחלטה לפרוש היה הרצון למנוע מריבות ומאבקי כוח, לטובת האגודה.

בריקמן הנרגש ביקש להודות למי ששיתף עימו פעולה — למאמן שמעון שנהר, לשחקנים, גם לאנשי מחלקת הנוער. הוא פרט את הישגי הקבוצה בתקופתו, שבראשם זכיה בגביע לאחר 10 שנים. גם שיבח את חוג האוהדים שחקים ואת העובדה שהקבוצה מושתתת על שחקנים תוצרת־בית. בריקמן אמר, שימשיך לשרת בנאמנות את מכבי תל־אביב ויהיה נכון לקבל כל תפקיד, שיטיל עליו ועד האגודה.

מלמיליאן ייבדק בקלן ביום חמישי

מאת זיגמונד שפיגלר

דיסבורג (מיוחד ל"ספורט הארץ"). אורי מלמיליאן, קפטן קבוצת הכדורגל של בית"ר ירושלים, ייבדק רק ביום חמישי במרפאה של פרופ' שניידר בקלן — על כך נודע לי אתמול. מלמיליאן יצא לגרמניה בשבוע שעבר.

נרמז לי, כי כאשר יתייצב במרפאה עלול מלמיליאן לחוש אי־נעימות, כאשר יישאל מה בדבר החוב של בית"ר ירושלים בגין טיפול שקיבל מידי פרופ' שניידר, לפני שנים אחדות, הכדורגלן אלי מיאלי.

בוכום תבוא בהרכב מלא

קבוצת הבונדסליגה בוכום תבוא לישראל לביקור של 10 ימים, כדי לשחק כאן בטורניר האינטרטוטו, עם בית"ר ירושלים ובני יהודה — גם אם תצטרך לקיים מישחק ליגה חוזר.

בימים האחרונים סוערות הרוחות בכדורגל הגרמני, בגלל פרשיה שבוכום מעורבת בה. המשפיעה על סדרי המיבחן עלולות ההישארות בבונדסליגה. בוכום אינה צד בעניין, אך הויכוח הוא סביב טעות של שופט במישחק שלה. מאמן בוכום אמר, כי אם תצטרך הקבוצה לקיים מישחק ליגה חוזר, ישלח המועדון את גרעין למישחק זה, בעוד הקבוצה הבכירה תהיה בישראל.

מרכבים מפעלי מתכת בע"מ

רח' ז'בוטינסקי 94 פתח־תקוה
טלפון : 9223044

מכרז 7.87

1. עבודות ניקיון ותחזוקה במשרדי המפעל.
מבנה א' – המשרדים הראשיים בעל שתי קומות.
מבנה ב' – המשרד הטכני קומה אחת.
מבנה ג' – משרדי מיתם ואחזקה קומה אחת.
מבנה ד' – משרד מכירות מיתם וחדר הדרכה.
מבנה ה' – אגף כח־אדם בעל שתי קומות.
מבנה ו' – חדר פקח חוץ.
2. אולמות הייצור ושטח המפעל.
3. הדברה (והרחקת) בעלי חיים מכרסמים מקקים בכל שטח המפעל.

לקבלת פרטים נא לפנות לדוד פינקלשטיין ראש אגף כח־אדם ומנהל בשעות העבודה.

אין החברה מתחייבת לקבל הצעה הזולה ביותר או כל הצעה אחרת.

חתום :
דוד כהן מנכ"ל

המנצח ביום הראשון של ווימבלדון: הגשם

שתיים מכוכבות הטניס העולמי, גבריאלה סאבאטיני מארגנטינה (מימין) והלנה סוקובה מצ'כיה, תחת מטריה אחת — בעיצומו של הגשם הלונדוני שמנע אתמול את פתיחת אליפות ווימבלדון. (צילום־רדיו איפי).

טניס

מאת רוני רוזנטל

לונדון (מיוחד ל"ספורט הארץ"). מזג האויר הלונדוני לא הס אתמול על אליפות הטניס ה־101 של ווימבלדון, שנשטפה כליל על ידי גשם בלתי פוסק. היריעות שכיסו את מישטחי הדשא, וכל יותר "פלאי הטכניקה" המודרנית, היו ללא הועיל. איתני הטבע שוב היו חזקים מכל. והיתה זו הפעם הרביעית בהיסטוריה הארוכה של הטורניר היוקרתי, שהתכנית כולה נדחתה לפחות ב־24 שעות ושום כדור לא נחבט אף לא באחד מ־18 המיגרשים.

ישבתי וחיכיתי שעות ארוכות, עם אלפי חובבי טניס שהצטיידו מבעוד יום במטריות ומעילי גשם, תוך תקווה כי הגשם ייפסק. ברגע מסויים נדמה היה, כי מזג האויר משתפר ואולי בכל זאת ניתן יהיה לקיים מישחק כלשהו. אבל היתה זו אשליה חולפת. ובשעה 18.30 הודיעו המארגנים באורח רשמי כי התכנית כולה נדחית.

יו"ר מועדון כל־אנגליה המארגן את האליפות, באזר הארינגהאם, אמר לעיתונאים כי העיתוי של ווימבלדון יישקל מחדש כדי למנוע בעתיד "כניעה טוטאלית לגשם". תועלה הצעה לדחות מהשנה הבאה את מועד הפתיחה בשבוע.

מנקודת מבט ישראלית, החמצנו את מישחקי הפתיחה של שני הנציגים שלנו, שנועדו במיגרשים צדדיים: עמוס מנסדורף נגד הבריטי ניק פולווד וגלעד בלום נגד הגרמני פטר קונן.

אבל אכזבתם של יתר הצופים היתה גדולה שבעתיים, מפני שהם מיצו לפי שעה את מישחק הפתיחה של אלוף אשתקד, בוריס בקר ממערב גרמניה, נגד הצ'כי קארל נובאצ'ק במיגרש המרכזי, ואת מיפגשו של הצ'כי איוון לנדל נגד ההודי מני כריסטיאן סאצ'אנו במיגרש מספר 1.

מרטינה נוורטילובה, מנצחת 1986, תצפה עתה לפחות עד כהר להופעת הבכורה שלה. אחת מיריבותיה העיקריות, הצ'כית האנה מנדליקובה שדורגה 4, הודיעה אתמול על פרישתה מהטורניר בגלל פגיעה מתמשכת ברגלה הימנית. מנדליקובה נוצחה אשתקד בגמר. את מקומה, בין 128 המשתתפות, תמלא אנה־מאריה פרנאנדס מארה"ב.

מוישל'ה

מראה מאחורי הרשת
מאת יהושע שגיא

המאמן צבי שרף, שלא רצה במשה ויינקרנץ כעוזר־מאמן לאומי — מקבל אותו כמאמן לאומי. אם מוישל'ה חייב למישהו תודה על מינויו לניהול הנבחרת, הרי זה בעיקר לקודמו צבי שרף.

המציאות פשוטה: אילמלא סולק ויינקרנץ על ידי שרף מתפקיד עוזר־המאמן, ודאי היה ממשיך להיות שותף לשרף גם באליפות אירופה ביוון. הצמד שרף־ויינקרנץ כבר הוריד את הנבחרת לדרג ב' האירופי והחזיר אותה לדרג א'. כיוון ששרף לקח הפעם לתפקיד עוזר־המאמן את רני כהנא, יצא ויינקרנץ נקי ממפולת פיראוס. כאשר חיפשו מאמן נקי מכתם — בחרו במוישל'ה ויינקרנץ למאמן הלאומי.

את הפרחים צריך מוישל'ה לשלוח לביתו של צביקה שרף ברמת־אביב, גם בראוי שיוסיף כמה מילות תודה חמות.

זרים

רק חזר מאוסטריה מיזור מנכ"ל הפועל יצחק אופק להודיע, כי הפועל פרש סופית מן הסיכום על שיתוף כדורגלנים זרים בליגה הלאומית בעתיד. הסיבה: אופק כועס על גוש מכבי—בית"ר, המתנגד לסיכום כדבר צימצום הליגות.

צודק אופק בכעסו על גוש מכבי—בית"ר. צודק בהחלט. לא ייתכן שאנשי הגוש הזה יקיימו רק מה שנוח להם, ולא יקבלו גם את עמדת הפארטנר מהפועל לניהול הליגה. אבל ברצונו להעניש את גוש מכבי—בית"ר, הולך אופק לשפוך את התינוק עם המים. או מה? אם נוהגים מכבי—בית"ר שלא כשורה, האם צריך גם אופק לחסל את הכדורגל? רק זו הדרך להעמיד את הגוש במקום הראוי לו?

קט־רגל

לעתים מתקבל הרושם העצוב שבהתאחדות לכדורגל יושבים חולי־אירגון מובהקים.

במכביה האחרונה הוכנס ענף הקט־רגל. היו מישחקים מלהיבים. טורניר מרשים שריכז מדי ערב אלפי צופים באולם עלית של אוניברסיטת תל אביב, שהיה מלא עד אפס מקום. למישחק הגמר לא ניתן היה להשיג כרטיס. הכל קראו בהתפעלות: ענף ספורט חדש בא למדינה.

עכשיו נטלה ההתאחדות לכדורגל את הקט־רגל תחת כנפיה. באחרונה נערכה אליפות קט־רגל לאומית, עם פרסים של מאות אלפי שקלים לקבוצות. ומה התוצאות? יש מישחקים בהם מצויים על המישטח יותר שחקנים מאשר צופים ביציעים. בניגוד למכביה, הטורניר הזה, שעריכתו עולה להתאחדות לכדורגל הון, אינו מעורר שום עניין.

עצוב.

המאמן משה ויינקרנץ החוזר לנבחרת, הפעם כמאמן לאומי:

אין תחליף למיקי

קובע: מקומנו בדרג א' באירופה ● שחקני הנבחרת ראויים לפיצוי כספי הולם

מאת משה הר־געש

איך מתנהג מאמן כדורסל ביממה הראשונה לאחר מינויו לתפקיד הרם והמבוקש ביותר — מאמן נבחרת ישראל?

אל תצפו לגילויים מרעישים כאשר מדובר במשה ויינקרנץ שמאפייניו הבולטים הם קור רוח ומאופקות. הוא הגיב בתמיהה לשאלה אם ישתנה משהו באורח חייו בעקבות הפרק החדש בקאריירה שלו. גם לברכות, לאיחולים ולטלפונים הוא מתייחס בסלחנות אופיינית.

ויינקרנץ, מאמן הפועל תל־אביב, הוא האחרון שיצא בהצהרות מפוצצות.

"איני מופתע מהמינוי", מודה ויינקרנץ. "ציפיתי לתפקיד זה. כל מאמן שואף לו. אני שמח שנבחרתי. הייתי מאוכזב אילו מינו מישהו אחר, לפחות מפני שרציתי בתפקיד הבכיר ביותר. מקביל לו רק תפקיד מאמן מכבי תל־אביב".

למאמן הלאומי החדש אין הסבר למיקום לפני האחרון של ישראל באליפות אירופה ביוון. "אי אפשר לקבוע שזה קרה מסיבה זו או אחרת, או בגלל מיכלול גורמים. ככלות הכל מדובר בספורט. זה יכול לקרות לכל נבחרת. ודאי שאין זה המיקום הריאלי שלנו. המקום שלנו הוא בחלק בדרג א' באירופה".

ויינקרנץ מבהיר, כי לא יהיו מהפיכות בסגל, אך יתכנו כמה שינויים. "הצעירים שלנו כשרוניים, אך עדיין איני רואה תחליף למיקי ברקוביץ'. גם לגבוהים האוזי לאסוף ולאוהן מרקר אין תחליף. עליהם איגוד הכדורסל והנבחרת אינם יכולים לוותר. בכל מקרה השחקנים ראויים לפיצוי כספי הולם. בנבחרת צריך להיות שילוב של נמוכים וגבוהים. ליוון נסעו שני הרכזים הטובים ביותר — חן ליפין ועדי גורדון — למעט ישראל אלימלך, שגם הוא חייב להיות בנבחרת".

ויינקרנץ התייחס מעט להיבט האישי. "ביקשתי לערוך פסק זמן בכהונה שלי. אחרי מישחקי דרג ב' — שיהיו בסוף הקיץ — כי אם נכשל, הנבחרת תהיה מושבתת לשנתיים. מאמן הוא זה שמשלם את מחיר הכישלון, כיוון שלהחליף אותו קל. אני מכיר את צביקה ויודע שהוא לקח את זה אישית. אני אישית לא מקבל זאת ולא מצדיק את התופעה שהמאמן משלם את מחיר הכשלונות, אך זו המציאות".

מכבי ת"א יתחיל להתאמן ב־19.7

מאת סופר "ספורט הארץ"

מחזיק גביע המדינה בכדורגל, מכבי תל־אביב, יחל את אימוניו לקראת העונה הבאה מוקדם מהרגיל. האימונים יחלו ב־19 ביולי ולא ב־5 באוגוסט כפי שתוכנן תחילה.

אלופת אירופה נוצחה במילאנו

כדורגלן פורטו אנגוסטו טוסה נלחץ מאחור על ידי פאולו מאלדיני מקבוצת מילאן, שניצחה את האלופה האירופית 2–0 בפתיחת טורניר ה"מונדיאליטו" אור לאתמול במילאנו. לעיני 50 אלף צופים, הבקיעו האיטלקים על ידי פאולו וירדיס בבעיטת־11 בדקה ה־31 ועל ידי הארגנטינאי קלאודיו בורגי, המושאל על ידי מילאן, בדקה ה־48. במישחק אחר בטורניר סיימו אינטר וסן־ז'רמן פאריס ללא שערים. הקבוצה החמישית, ברצלונה, תקיים הערב הופעת בכורה נגד אינטר, ומילאן תתמודד עם הצרפתים. מנצחת הטורניר, שיסתיים ב־29 ביוני, תקבל 100 אלף דולאר והשניה בדירוג 40 אלף. (צילום־רדיו איפי).

יו"ר ההתאחדות: לא נשנה המדיניות בפרשת אוחנה

כדורגל

מאת משה הר־געש ודני דיאון
סופרי "ספורט הארץ"

ההתאחדות לכדורגל לא תשנה את מדיניותה בפרשת אלי אוחנה — הוחלט אתמול בדיון על השחרור הבין־לאומי שמבקש המועדון הבלגי מאלין. נקודת המחלוקת היא על שחרורו של אוחנה לטורניר הקדם־אולימפי שיהיה במארס 1987. נבחרת ישראל תשהה כחמישה שבועות באוקיאניה. המועדון הבלגי אינו מוכן שאוחנה ייעדר מהקבוצה תקופה כה ממושכת, ואף שקל ויתור על רכישתו. המגמה בהתאחדות היא לשמור על האינטרסים של הנבחרות, אך אין כל כוונה להערים קשיים מיותרים על אוחנה. הוחלט לפנות לנציגי מאלין בבקשה שיבואו לארץ כדי למצוא פתרון לבעיה.

יו"ר הנהלת ההתאחדות שאול סוידי אמר אמש, בעקבות הגרלת מישחקי הטורניר הקדם־אולימפי, כי "אי אפשר לוותר על אוחנה בסיבוב הראשון. אך לעומת זאת אפשר יהיה — אם המצב יאפשר זאת — לשחררו בהפסקה בין שני הסיבובים, ואולי אף לשחררו לאחר המישחק השני עם אוסטרליה, אם יתברר שלמישחקים שנותרו עם טאיוואן וניו־זילנד לא תהיה חשיבות מכרעת".

הדעה הרווחת בבית"ר ירושלים היא, כי למרות תרומתו הרבה של אוחנה לבית"ר, הרי שמעבר לנזק הכלכלי עלולה הקבוצה להיפגע גם מבחינה מקצועית עקב האפשרות שאוחנה יוזקק לתקופה ממושכת כדי להתאושש מהמכה המוראלית.

אמש לא נודע על כל נכונות מצד ראשי מאלין לבוא לישראל.

ישראל תארח ביולי אליפויות בתי־ספר בכדורסל ובאתלטיקה

מאת אילן פיש
סופר "ספורט הארץ"

ישראל תארח שתי אליפויות בין־לאומיות, בכדורסל ובאתלטיקה. האליפויות הן במסגרת הפדרציה הבין־לאומית לספורט בבתי־הספר (איי.אס.אף) ונחשבות מעין אליפויות עולם.

בטורניר הכדורסל, שיהיה בירושלים (בהיכל הספורט ובאורט הנביאים) בין ה־5 ביולי ל־7 בו, ישתתפו 10 ארצות ובכללן ישראל. למדינה מארחת מותר לשתף שתי נציגות, כך שישתתפו 11 קבוצות. המשלחות האורחות יהיו מבלגיה, לוכסמבורג, צרפת, פינלנד, אירלנד, איטליה, ספרד, אוסטריה ודנמרק. הולנד, טורקיה וניגריה נרשמו, אך הודיעו על פרישה. המישחקים מיועדים לבנים ולבנות עד גיל 18.

הטורניר יהיה בישראל מאחר שיוון, שהיתה אמורה לארח את המישחקים, חזרה בה בגלל סמיכותם לאליפות אירופה שהסתיימה שם לא מכבר. ישראל, שאירגנה ב־1979 אליפות דומה, נענתה גם הפעם.

את ישראל ייצגו בטורניר הבנים אלוף בתי־הספר, תיכון קרית־ביאליק, שכוכבו הוא גיא גודס מהפועל חיפה וסגנו, תיכון רמת־השרון. את הבנות ייצגו האלופות מתיכון חוף־הכרמל, בכיכובה של אלומה גורן מהפועל גבעתיים ועירוני א' תל־אביב, בו מופיעה ליאור מורזה מבני־יהודה.

בשתי האליפויות האחרונות זכתה ישראל להישגים. ב־1985, ביוון, דורגה ראשונה (בי"ס בליך־ר"ג) ולפני שנתיים, בדנמרק, סיימה שלישית.

בין ה־28 ביוני ל־3 ביולי תהיה אליפות האתלטיקה (עד גיל 17) בהשתתפות אוסטריה, איטליה, בלגיה, דנמרק וישראל. צרפת פרשה. התחרויות הן אישיות וקבוצתיות. לתחרות האישית נרשמה רק בלגיה. את ישראל ייצגו שלוש נבחרות בנים (ריאלי־עברי חיפה, רמת־השרון ואורט סינגלובסקי ת"א) ונבחרות בנות של רמת־השרון, קרית־ביאליק וכי"ח (אליאנס) תל־אביב. התחרויות יהיו בהדר־יוסף. תהיה גם תחרות המנצה ב־2 ביולי.

כדוריד

נבחרת הנוער היום לקדם אליפות העולם

נבחרת הנוער של ישראל בכדוריד תצא היום לסירקוזה, איטליה, כדי להשתתף בטורניר קדם אליפות העולם. המישחק הראשון יהיה מחר מול הונגריה, סגנית אלופת העולם. למחרת יתמודדו הישראלים עם האיטלקים.

המאמן איגור ביאליק סבור, כי המשימה תהיה קשה אך לא בלתי אפשרית, מאחר שזו אחת מנבחרות הנוער הטובות ביותר שייצגו את ישראל עד היום. הנבחרת תתבסס על זיו קושניר, דורון דיין (שניהם מראשון־לציון) ודורון אלינב מארדים. הנבחרת שתנצח בבית תשתתף באליפות העולם לנוער, ביוגוסלביה בדצמבר.

יוסף חבב

● אליפות טניס לוותיקים נפתחה אתמול בירושלים בהשתתפות 120 שחקנים. הוותיק המשתתפים הוא מרדכי פיינברג בן ה־79. בסיבוב הראשון זכו בניצחונות, בגילאי 45: יצחק בן־שחר ואהל גלה; גילאי 55: רוני גולדמן ומיקי הזב; גילאי 55: יגאל והדפנסו. בין הנשים בולטות דליה אליאב. התחרויות יימשכו היום.

● מיכה בנן מהפועל הגליל העליון ניצח בטריאתלון שהיה בחוף הארבל בעכו, לאחר שעבר ק"מ וחצי בשחיה, 40 ק"מ ברכיבה על אופניים ו־10 ק"מ בריצה בזמן של 2:04.22 שעות. בין הנשים ניצחה עידית קרן צבי מאס"א ת"א ב־2:50.56 שעות.

מישחקי סיאול

ההחלטה הסופית: שלושה חודשים לפני האולימפיאדה

וושינגטון (איי־פי). ריצ'ארד פאונד, סגן נשיא הוועד האולימפי, אמר במונטריאול בראיון לרשת הטלוויזיה האמריקאית אן.בי.סי. כי רק שלושה חודשים לפני תחילת מישחקי 1988 יוחלט אם להעתיקם מסיאול, במקרה שיימשך עד אז אי־השקט בדרום קוריאה.

פאונד הוסיף, כי 15 חודשים לפני הפתיחה המיועדת, באוקטובר 1988, מוקדם להגיע עתה למסקנות מרחיקות לכת. לדבריו, אין הוועד האולימפי רוצה להכביס עתה ללחץ נוסף את ממשלת דרום קוריאה, הטרודה בבעיות משלה ואינה מצליחה להשליט סדר לאחר שבועיים של הפגנות ומהומות.

ברוך דיין אמת
בצער רב אנו מודיעים על פטירת
בעלי, אבינו, אחינו, גיסנו וסבנו היקר

רפאל מלר

בן ר' יהודה

ההלויה תצא היום יום שלישי כ"ו סיון תשמ"ז 23.6.87 בשעה 2.30 אחה"צ מבית ההלויות העירוני רחוב דפנה 5 תל־אביב לבית העלמין "הדרום" בגבול חולון בת־ים
תחבורה תעמוד לרשות המלווים
השבעה בבית המנוח רחוב גבעתי 21 רמת־חן רמת־גן.

האבלים:
אשתו: יהודית מלר לבית שטראוס
בניו: זאב ופאולה מלר
יגאל ושרה מלר
אחותו: ד"ר חוה בלומנפלד
אחיו: ד"ר אברהם מלר
אליהו ונטי מלר
נכדיו וכל שאר המשפחה

טקס אזכרה וגילוי מצבה
לפרופ' **מיכאל בנטביץ'** ז"ל
יתקיים ביום רביעי, ד' בתמוז תשמ"ז 1.7.87 בשעה 17.00 באחוזת הקבר של המשפחה בהר הצופים בירושלים

המשפחה
ומוקירי זכרו

במלאת שלושים למותה של יקירתנו
אורנה זינגר ז"ל
נעלה לקברה לאזכרה ולגילוי המצבה
ביום חמישי כ"ח בסיון תשמ"ז 25.6.87 בשעה 16.00 בבית העלמין החדש כפר סמיר חיפה

המשפחה

תודתנו נתונה לכל ידידינו – מנחמינו בע"פ ובכתב

ליהודית, לזאב ויגאל וב"ב
אנו משתתפים בצערכם הכבד על מות יקירכם
רפאל מלר ז"ל
ידידנו ושותפנו היקר
גל שרות רנטגן בע"מ
ומשפחות: לבנברג וגטר

למשפחת גלבר
משתתפים באבלכם
על מות
עמנואל גלבר ז"ל
דיירי שיכון
הקוטג'ים ירושלים

במלאת שנתיים לפטירת יקירנו
שלמה גלזר ז"ל
תתקיים אזכרה ביום רביעי כ"ז בסיון תשמ"ז
24.6.87 בשעה 5.00 אחה"צ
בבית־העלמין בקרית שאול

אמו: שיינה גלזר־דניס
אשתו: שרה גלזר
בנו וכלתו: ארי ומגי גלזר
בתו וחתנה: אתי ואורי קראוזה
נכדיו: עדי ויהונתן קראוזה

מרכינים ראש לזכרו של המפקד הראשון של חיל ההספקה
אל"מ **עמנואל גלבר** ז"ל
ומשתתפים בצער המשפחה

קבוצת ותיקי חיל ההספקה

דני אבידן	עמיקם (קודם) מיין
שלום אהרוני	צבי ממיר
יצחק אלמן	יעקב יובל (וולובלסקי)
דן (קיל) אמיתי	אהרון מיילב
מקס בן חיים	מרדכי מירה
יעקב בן שר	מנחם ניצן (רוזנבלט)
יהודה גתן (הילף)	שלמה נעמן (נוימן)
זכריה גידרון (גרינצווייג)	רענן עפרון
זאב (דובצ'ה) גילת	יוסף קלפום
משה גינדין	ברוך קלמנד
שמעון גלבוע	מנחם קריב (קריל)
צבי גלמבד	יוסף ראש
אברהם גרין	דוד שביט (שיבר)
מובה הדורי	אברהם שני (פיטקו)
אלי הולנדר	אוסקר שנק
מאיר הורש	מתיה שפרנט

המועצה הישראלית לשלום ישראלי/פלסטיני

מתאבלת על מותה של הסופרת
רחל איתן ז"ל
חברת ההנהלה של המועצה הישראלית לשלום ישראלי פלסטיני.

הפנים הארציים | הארץ חדשות

המדור החם

ההצעות הכי לוהטות בעיר

★ קלדנית
אם את בעלת נסיון, יש לנו עבודה טובה בשבילך.
במקומות מגוונים ומעניינים,
לתקופה ממושכת ובתנאים מצויינים.

★ פקידים פקידות
יוצאי צבא.

כתבנית עברית/אנגלית מנוסה
עבודה לתקופה ממושכת ברמת השרון, יום מלא.

★ מעבדות תמלילים מנוסות
א"ב', וורדמיל, איינשטיין,
וואנג, לאניר, וורדסטאר, נעם.

★ מעבדות תמלילים עברית/אנגלית
מנוסות בתכנת לאניר.
שכר גבוה ותנאים טובים למתאימות
שעות עבודה גמישות

מזכירות עברית/אנגלית
לעבודה במישרות מלאות שליטה טובה בע"פ ובכתב,
באנגלית ובעברית, נסיון הכרחי.

מעבדות תמלילים עברית/אנגלית
מנוסות בתכנת וואנג,
לעבודה ממושכת בחולון וראשל"צ.

2,000.- ש"ח לחודש (לפחות)
לכרסמים וחרטים
קונבנציונאליים מנוסים ועצמאיים בעבודתם.
לעבודה אחראית לתקופה ממושכת מאוד.
בנוסף, 5 ימי עבודה, ארוחות חמות, הסעות, ומלוא התנאים הסוציאליים — כחוק.

מחווטים/ חממני"קים
להלחמה וחיווטים של מודול R.S.
לעבודה לתקופה ארוכה.
בנוסף, 5 ימי עבודה, ארוחות חמות, הסעות, ומלוא התנאים הסוציאליים — כחוק.

מלחימות
(מרכיבות ומחווטות) 5 שנות נסיון
או יוצאות במצ"א למשמרת ראשונה ושניה.
מאזורי: ת"א, הרצליה, נתניה, פ"ת,
לוד, ראשון־לציון, חולון, בת־ים, אשדוד.

כתבניות מנוסות
עברית, עברית/אנגלית
עבודות במשרות חלקיות/מלאות
לתקופות קצרות וארוכות,
באיזורי ת"א וגוש־דן.

מכונאי רכב
הסמכות בדיזל ובנזין.

★ חיפאים!
כל ההצעות הלוהטות במדור זה
מופנות גם אליכם. פנו לטל. 04-530051

מזכירה עברית/אנגלית
בעלת נסיון
כולל הדפסה במעבד תמלילים.
לתקופה ממושכת בחולון.
יום עבודה מלא, 5 ימים בשבוע.
★ ★ ★ ★ ★ ★ ★ ★ ★ ★ ★ ★ ★ ★
900.- ש"ח!
למרכזניות מנוסות, ליום עבודה מלא.
★ ★ ★ ★ ★ ★ ★ ★ ★ ★ ★ ★ ★ ★
כתב טכני
שפת אם אנגלית בעל נסיון באלקטרוניקה

למועמדים המתאימים:
שכר גבוה, תנאי העסקה מצויינים
ומלוא התנאים הסוציאליים - כחוק.

מנפאואר
MANPOWER
החברה הגדולה בעולם לעבודה זמנית

יותר טוב מנפאואר.
רח' בן יהודה 12, ת"א,
טל. 284128, 298877, א'-ה' 8.00-14.00

ADMARK

שריד חתם על צו ההסגרה

(סוף מעמוד 1)

יוסף חריש והפרקליטה המחוזית יונה בלטמן הד־ריעוני שעיינו בדו"ח הצוות ומצאו את ממצאי הצוות שקולים, בדוקים ומאוזנים וכי המתחייב מהדו"ח הוא כי אין כל עילה לאי מתן צו ההסגרה. החלטתי לחתום על צו ההסגרה".

גורמים משפטיים בכירים אמרו אמש, כי "לשר שריד לא היה מנוס מאשר לקבל החלטה זו. הוא לא יכול היה לפעול בניגוד לעמדת כל הצוות הבכיר במשרדו לרבות היועץ המשפטי לממשלה". עם זאת הביעו אותם גורמים אכזבה מן העיכוב המתמשך בהחלטתו של שריד. להערכת אותם גורמים, קשה להעלות על הדעת שבג"ץ, שפסל בזמנו את החלטתו של שריד שלא להסגיר את נקש, ייענה עתה לעתירה שהגיש פרקליטו של נקש נגד שר המשפטים.

ויליאם נקש שהה בארץ מאז מארס 1983. הוא הגיע לישראל בשם דודי אסלן זמן קצר אחרי שהיה מעורב יחד עם ערבי ומולטי ברצח ערבי בשם עבדאללה חקר בעיר בזנסון בצרפת. בנובמבר 1983 הגישה צרפת בקשה להסגרתו, אולם רק במארס 1985 הוא אותר, כשהיה מעורב בנסיון שוד בבית ידידו ואז החלו הליכי הסגרתו. בספטמבר 1985 קבע ביהמ"ש המחוזי כי נקש הוא בר־הסגרה ושנה לאחר מכן דחה ביהמ"ש העליון את ערעורו של נקש ואימץ את החלטת ביהמ"ש המחוזי. זמן קצר לאחר מכן החליט שריד שלא להסגיר את נקש לצרפת בעקבות החלטתו הוגשו כמה עתירות ע"י ח"כים ופרופסורים לבג"ץ נגד שר המשפטים. ב־10 במרס השנה החליט בג"ץ לבטל את החלטת שריד והורה לו לשקול מחדש את החלטתו.

כי פקידים צרפתיים במנהל המשפטי הודיעו לזמני מפאריס הגיבו אמש בסגנון ספקני על "נוכה ונראה" על החלטת השר שריד בעניין הסגרת נקש.

הפקידים סרבו להגיב רשמית בכל צורה שהיא. אך רמזו לכך שמתוך היכרותם ממרחק את הפרשה, אין המדובר עדיין במה שכינו "סוף הדרך". כל שהיו מוכנים לומר באורח מחייב הצטמצם להפנייה לנוסח של בקשת ההסגרה הצרפתית הרשמית, נוסח שתקפותו, כנוכן, תלויה וקיימת.

שליחים ישראליים בפאריס, המצויים בפרטי המגעים עם השלטונות הצרפתיים בפרשה, שבו והביעו אמש כי לא התקבלה אצלם כל תגובה צרפתית נוכח החלטתו של שר המשפטים בירושלים. יתרה מזו, הם טענו כי מסך החודשים האחרונים נמנעו הרשויות הצרפתיות האמורות לטפל בפרשה מלפנות בעניין זה בצינורות הדיפלומטיים־משפטיים המקובלים.

הפקידים הישראליים גם הם הדגישו אמש על סמך היכרותם את פרטי "התיק", כי החלטתו של שריד איננה אמורה לסיים את הפרשה. הם צפו עתה (בישראל) סדרה חדשה של בקשות לסעד משפטי — על בסיס אחר, והבקי כאחת — מצידו של נקש והצדדה של רעייתו. כהערכת אחד מן הפקידים "העניין הזה עוד ייסחב וייסחב..."

חודשו השידורים והנסיעות

(סוף מעמוד 1)

גם, כי "סידרו אותנו", כאשר הם נתבעים לתת תמורה ותשלום התוספת נדחה למועד מאוחר יותר.

כמו כן יתגבו עתה בעיות גם עם העתונאים ברשות השידור. כבר שלשום הודיע ועד העתונאים להנהלה, כי לא יסכימו לכל משא ומתן סודי עם הטכנאים, ויתבעו אף הם תוספת של 9% אם יקבלו הטכנאים את התוספת שלהם בלא תמורה.

הוסר האיום בהשבתה

מיכאל גרטי, כתב "הארץ", מוסר כי קואופרטיב אגד הפסיק אתמול את כל שיבושי התנועה והסיר לעת עתה את האיום להפסקה כללית של שירותי האוטובוסים. לדברי יו"ר מזכירות אגד, שלמה לוין, התקבלה ההחלטה להפסיק את העיצומים בעקבות פניית ראש הממשלה, יצחק שמיר, שקרא לאגד לקיים את צו בית המשפט ולשוב לפעילות מלאה, ובמקביל הבטיח, כי יעשה לזירוז המו"מ בין אגד לבין הממשלה.

בשידור בגלי צה"ל אמר ראש הממשלה: "כיוון שאנחנו כולנו נוסעים באותו אוטובוס, אני בטוח שאם ייכנסו למו"מ ודיון יסודי בכל הבעיות העומדות לפנינו, נמצא פתרון משביע רצון".

דובר אגד, גדעון שלמור, אמר אמש, כי בדברי ראש הממשלה לא היתה התחייבות מעבר להיכנס של כניסה למו"מ ענייני. אולם לפני הפניה היה המו"מ במבוי סתום. שכניסת ראש הממשלה לעניין הביאה לפריצתו. "התערבות ראש הממשלה אמורה להביא לדעתנו למצב שהנושאים השנויים במחלוקת יוסדרו". אמר שלמור. "אנחנו נמצאים כבר 10 חודשים ללא חוזה עם הממשלה בעניין תעריפים, סובסידיות והצטיידות. כדי להיכנס למערכת יציבה מיד ולעתיד חייבים לסכם את המו"מ הזה לעתיד ולתועלת הציבור".

הסדר עם חברות הדלק

בתשובה לשאלת "הארץ" אמר הדובר כי בעקבות התערבות ראש הממשלה וההחלטה להיכנס למו"מ הושג הסדר עם חברות הדלק להמשך הזרמת דלק לאגד. מקור אחר במזכירות אגד אמר ל"הארץ", כי ההנהגה לפיה הדלק באגד אזל לא התייחסה "לגופה פני הסולר במיכל". בדברי המקור, אלא לאפשרות להמשיך בהסדרים והתחייבויות של אגד כאשר אין לקואופרטיב הסכם ברבר כיסוי ההוצאות בצורת תעריפי נסיעה וסובסידיות. בסך הכל מסתכמת ההוצאה של אגד לדלק בכ־6.5 מיליון ש"ח בחודש.

"השכל הישר ניצח"

שר התחבורה, חיים קורפו, ששב אתמול מצרפת, הודיע אמש, כי הורה לכנס כבר הבוקר את צוות המו"מ עם אגד ולנהל את הדיון עם הקואופרטיב. שר התחבורה הביע שביעות רצון מכך ש"השכל הישר באגד ניצח ואנשי הקואופרטיב הבינו כי אינם יכולים לנהל את מאבקם על גבו של הציבור". קורפו הודה גם לנהגי המוניות, לחברות ההסעה הפרטיות ולכל מי שסייע לציבור בעת העיצומים של אגד. כן הודה השר למועצה הישראלית לצרכנות על שפנתה לערכאות משפטיות מיד עם תחילת העיצומים.

המפקח על התעבורה ביטל אמש, בעקבות חזרת אגד לפעילות תקינה, את ההיתר הכללי להסיע נוסעים בשכר. דובר משרד התחבורה הודיע אתמול, כי המו"מ עם אגד יחל מאותה נקודה בה נפסק לפני העיצומים וכל תביעות הקואופרטיב יידונו לגופו של עניין.

ח"כ רייסר–אלבין

(סוף מעמוד 1).

לממשלה יוסף חריש.

איש העסקים שאול איזנברג נשאל בשעתו על־ידי המשטרה באשר לטובות ההנאה שנתן אלבין לאנשים שונים, ביניהם רייסר. גורם המעורה בפרשה [illegible] נשאל איזנברג על־ידי המשטרה לגבי ההוצאות הגדולות להשכרת רכב עמד רייסר השיב, כי אם היו קונים לרייסר קרילאק זה היה יותר זול.

בתשובה לפניית "הארץ" לפני ימים אחדים ציין רייסר, כי לו ולאלבין היתה מערכת יחסים רחבה. לדבריו הם היו חברים ופעלו במשותף במועדון "היקב" (מועדון תרבות של הליכוד) וכמו כן הוא גם [illegible] הדגיש כי מה שקיבל — קיבל כדין, [illegible] בעבור מה קיבל מה שקיבל (למשל, בעבור מה קיבל רכב שכור מאלבין ואיזה ייעוץ בשכר נתן לו). רייסר ביקש לדחות את פירסום ידיעה זו בשלושה ימים. הסיבה לכך היתה, כי הוא מבקש לעיין בחומר הראיות שמסרה לו המשטרה ואז יהיו בידיו תשובות יותר מוסמכות. רק אז — אמר רייסר — אדע מה המשטרה רוצה ממני. [illegible] אותי".

וינה מופתעת מהגינוי הישראלי

(סוף מעמוד 1)

נעימה".

ב"מ שר החוץ, עזר ויצמן, ישיב היום בכנסת להצעות לסדר היום בנושא זה. ויצמן ידגיש בדבריו כי ישראל ביטאה את יחסה לוולדהיים בכך שצימצמה את רמת הייצוג הדיפלומטי שלה באוסטריה, וכי אין מקום להחריף את היחסים עם הוואתיקן.

בירושלים מעריכים, כי אפסו הסיכויים שאוסטריה תשלח לישראל שגריר חדש, במקומו של השגריר אוטו פליינרט, שיסיים בקיץ זה את כהונתו, בתום שש שנים.

אוסטריה מדגישה את עקרון ההדדיות ביחסים עם ישראל, וכיוון שמנעה, במשך חודשים ארוכים ממינוי שגריר, תסתפק, קרוב לוודאי גם וינה בראש־נציגות בדרג של ציר, כך נמסר מירושלים.

תומאס קלסטיל, המזכיר הכללי של משרד החוץ האוסטרי, דחה את ההצהרות הישראליות באומרו כי אלה מהוות "התערבות שאין להבינה".

בשיחה עם קלסטיל, מסר מיופה הכוח של שגרירות ישראל, כי "ישראל ממשיכה להיות מעוניינת בשיפור יחסיה עם אוסטריה".

אלויס מוק, שר החוץ האוסטרי, אמר ביום ו' כי התגובות בישראל על הזמנת נשיא אוסטריה על־ידי האפיפיור "לא ישאירו ללא השלכות לגבי היחסים בין אוסטריה לישראל".

ברן (ע"צ). פרופסור שוויצי להיסטוריה, האנס רודולף קורץ (72) הודיע אתמול כי הסכים לעמוד בראש ועדת חקירה, שתבדוק את מעשיו של ולדהיים בתקופת מלחמת העולם השנייה.

ממשלת אוסטריה החליטה לא מכבר על הקמת ועדת חקירה בין לאומית זו. פרופסור קורץ מסר לסוכנות הידיעות הצרפתית, "התקשרו אלי מהשגרירות האוסטרית בברן, והבעתי את הסכמתי". הוא הוסיף כי דרש "ערבויות לגבי איתלות מוחלטת".

קורץ, לשעבר מרצה להיסטוריה צבאית באוניברסיטת ברן, שכיהן אף בתפקיד במשרד ההגנה השוויצי, אמר: "נשתדל להתקרב עד כמה שאפשר לאמת".

עוד אמר קורץ, כי ועדת החקירה שתתחיל בעבודתה בחודש הבא, תכלול, כפי הנראה, ארבעה עד שישה היסטוריונים ממדינות שונות.

קורץ ציין, בראיון ששודר ברדיו, כי קצין ישראלי בכיר יוזמן להצטרף לוועדה. שמו של הקצין נותר חסוי. הוא הדגיש כי חברי הקונגרס היהודי העולמי, שהעלו, בראשונה, את האשמות נגד ולדהיים, לא יתבקשו להצטרף לוועדה.

הוועדה תתמקד בשלבים מסוימים של פעילותו של ולדהיים בתקופת המלחמה, בעיקר בתקופת הסיפוח של אוסטריה על־ידי הנאצים ב־1938, פעולותיו באזור הבלקנים וגירוש יהודים מהאיים היווניים.

צעירי הקהילות יפגינו

חולדה ליברנומה, סופרת "הארץ" באיטליה, מוסרת כי הפדרציה של צעירי הקהילות היהודיות באיטליה, תארגן ביום ה' הפגנת מחאה, נגד ביקורו בוואתיקן של הנשיא האוסטרי.

בהפגנה ישתתפו גם נציגי ארגוני הצעירים של המפלגה הקומוניסטית, הסוציאליסטית, הרפובליקנית, הרדיקאלית והליברלית. טרם הוחלט אם ההפגנה תישא אופי של מצעד, או של שביתת שבת. הקהילה היהודית ברומא ואירגון הקהילות היהודיות באיטליה נתנו ברכתם להפגנה.

אתמול הופיע בביטאון המפלגה הקומוניסטית לאוניטה, ראיון עם נשיאת הקהילות היהודיות באיטליה, טוליה זאבי, בו הדגישה כי אין להטיל ספק בכנות עמדותיו האנטי־נאציות של האפיפיור, אך כי ביקורו של ולדהיים לא יתרום לדו־שיח בין הכנסייה הקתולית לעם היהודי.

זאבי השוואתה לנוכח שתיקתם של האירגונים האנטי־פשיסטים הרבים באיטליה ושל המפלגות השונות, בהזכירה להם את רצח אלפי החיילים האיטלקים ביוון, על ידי חיילים גרמנים, לאחר שביתת הנשק בין איטליה ומעצמות הברית, בספטמבר 1943.

נשיאת הקהילות היהודיות שיבחה את עמדת ממשלת איטליה, שלא נאותה לקבל את הנשיא ולדהיים, בטענה כי התפטרה, ואין בסמכויותיה לקבל רשמית נשיא זה.

ולדהיים ייצא מגבול התעופה ברומא היישר לוואתיקן, בלא לעבור ברחובות רומא.

שגריר ארה"ב יתרים

ניו יורק (ע"ת). ארצות הברית הורתה לשגרירה בוואתיקן, פראנק שיקספיר, להחרים אירועים בהשתתפות ולדהיים, בעת ביקורו בוואתיקן.

לדברי מקורות יהודיים, משרד החוץ האמריקאי הורה לשגרירו שלא להשתתף באירועים, משום שוולדהיים צורף ל"רשימת המעקב" של אלה שאינם רשאים להיכנס לתחומי ארצות הברית, בשל פעילותו במלחמת העולם השנייה.

הפגישה הצפויה, גרמה למתיחות ביחסים בין הוואתיקן לקהילות יהודיות ברחבי העולם.

מנהיגים יהודיים ואמריקאיים, קראו בסוף השבוע האחרון, לפגישה דחופה עם האפיפיור כדי לדון בהזמנת ולדהיים, ודמוו על אפשרות של התעלמות מן האפיפיור, כשיבקר בספטמבר בארצות הברית.

ראש הכמורה הקאתולית בניו־יורק, הקארדינל ג'ון אוקונור, הזהיר אתמול בראיון לעיתון "ניו־יורק פוסט", כי תהיה זו שגיאה חמורה מצד היהודים, להחרים פגישה שעליה הוסכם ביניהם לבין האפיפיור.

אש"ף והליגה הערבית גינו

הליגה הערבית ואש"ף גינו אתמול את הביקורת הישראלית היהודית על הסכמת האפיפיור להפגש עם ולדהיים.

הנא דווא, ראש נציגות הליגה הערבית ברומא, תיאר את הביקורת כ"גזענית". נציג אש"ף באיטליה, נימר האמר, אמר כי "חוגים ציוניים גזעניים" מנצלים את ביקור ולדהיים בוואתיקן, כדי לתקוף את העם הפלשתיני, אש"ף ואת מנהיגו יאסר עראפת.

3 נשים נפצעו

(סוף מעמוד 1)

לא מתכננים לקיים עצרות או הפגנות, ומקורים, כי השביתה תעבור בשקט וללא התנגשויות — זאת אמרו אתמול נציגי "ועדת השביתה" במסיבת עתונאים שקיימו באגודת העתונאים בחיפה.

במסיבת העתונאים השתתפו ראש עיריית אום אל פחם, האשם מהאמיד, נמר מורקוס, ראש מועצת כפר יאסיף ומחמוד יונס, חבר הוועדה המרכזית של ההסתדרות. הם הדגישו, כי השביתה באה כדי לעורר את תשומת לב הציבור בישראל לאפליה הנהוגה נגד האזרחים הערבים בשטחים שונים של חלוקת מתאבים. מורקוס אמר, כי הרשויות הערביות משרתות למעלה מ־12% אחוז מכלל האזרחים בישראל ותקציבן מגיע רק לכשלושה אחוז מכלל התקציבים של השלטון המקומי בישראל.

ראש עיריית אום אל פחם כינה את הריסת הבתים מעשה פרובוקציה לקראת השביתה ואמר, כי הוא חושש, כי נמצאים גורמים במשרד הפנים המעוניינים בהחרפת היחסים עם הציבור הערבי.

"מלשכת השר משה ארנס נמסר כי שר האוצר הסכים לאשר תקציבים לכיסוי גרעונות הרשויות הערביות ולהגדלת תקציבי הפיתוח שלהם משמנה ל־15 שקל לנפש) תוך הבטחה, כי תקציב זה יעלה בשנה הבאה אם יגבו המועצות הערביות סכומים גדולים יותר כהשתתפות בעליהם במפעלי פיתוח.

עמוס גלבוע, עוזרו הבכיר של ארנס, אמר ל"הארץ", כי שר האוצר משה נסים נענה לעיקר הדרישות של הרשויות הערביות בתחומי המימון.

ריכוז מפ"ם החליט על עריכת ארבע עצרות הזדהות עם הציבור הערבי בגליל המערבי, בעמק יזרעאל, המשולש הצפוני, ובדרום. כמו־כן ייסגר בית מפ"ם בתל אביב. בין השאר יבקר מזכ"ל מפ"ם אלעזר גרנות אצל ח"כ תופיק זיאד, ראש עיריית נצרת.

ראשי הוועד הארצי של הרשויות הערביות החליטו הבוקר לנסות ולהיפגש עם מזכ"ל ההסתדרות ישראל קיסר כדי להעמיד על טענותיהם, כדבריהם, ולנסות לגייסו לתמיכה בשביתה. כוכוד הוליכה ההסתדרות פלטום להסתייג מהשביתה בטענה כי זו שביתה פוליטית.

מלונות מוריה
למלון מוריה פלזה בת"א
דרושים
★ סגן / ית שף
מנוסה במלונאות
★ טבח/ית
בוגר/ת תדמור מנוסה
במלונאות לעבודה במשמרות
★ טבח/ית
לארוחות בוקר. מנוסה במלונאות
★ חשמלאי
מוסמך. עם נסיון בתעשיה לעבודה
במשמרות
נא לפנות למח' כ"א 03-299555

דרוש
מתורגמן רב־לשוני
(עברית/ערבית לאנגלית)
למשרה מלאה בשגרירות האמריקאית בת"א
הכישורים הדרושים:
ידיעה מצויינת של עברית ואנגלית ויכולת לתרגם לאנגלית ברמה גבוהה. תינתן עדיפות למועמדים בעלי ידיעה מצוינת גם בערבית. רקע השכלתי טוב וידיעה טובה בעניינים פוליטיים ובינלאומיים. נחוצים גם יכולת הדפסה ונכונות לעבודה במשמרות כולל שבת
המשכורת בהתאם להשכלה ולנסיון
מועמדים מתאימים יוזמנו למבחן
נא לשלוח קורות חיים באנגלית, כתובת ומס' טלפון לשגרירות ארה"ב, אגף כח אדם
הירקון 71 תל־אביב

למוסד רפואי גדול במרכז הארץ
דרושים
1. **הנדסאי חשמל**
עם רשיון מתח גבוה,
ונסיון של 5 שנים באחזקת מערכות.
2. **טכנאי מיכשור ובקרה**
עם נסיון במיכשור רפואי.
נא להתקשר בטלפון:
052-916072 — בשעות היום
052-443894 — בשעות הערב

למפעל אלקטרוניקה בפתח-תקוה
דרושות
מלחימות/מחווטות
★ עם נסיון של 5 שנים לפחות
★ 5 ימי עבודה בשבוע
★ תנאים סוציאליים מלאים
★ ארוחות חמות
המועמדות יפנו בטלפון
03-905797.
- סודיות מובטחת -

לעבודה בירושלים
דרושים
מפעילי I.B.M
מ"ה MVS 02-277307 לעדנה גביש

לחברה מובילה בענף סוכנויות ושיווק
דרוש/ה
מהנדס/ת/הנדסאי/ת מכירות
בנושאים: פיקוד בקרה רכיבים
וציוד־לקירור־חימום מיזוג אוויר
כישורים:
• נסיון קודם במכירות
• שליטה באנגלית
• מרץ, יוזמה חריצות ומסירות לתפקיד
תנאים טובים לאדם המתאים
נא לפנות בכתב יד לת.ד. 1677 ת"א

למרפאת שיניים בבת־ים
דרושים
★ **רופאי שיניים**
עם נסיון בתנאים מעולים
★ **סייעות לרופאי שיניים**
במשמרות. לבעלות נסיון
שכר נאה
טל: 03-871323

לדפוס תל־יוסף דרושים
דפסי אופסט ל־G.T.O
דפסי אופסט לרוטציה
אפשרות מגורים במקום
לפנות: אברהם צור 06-534828 בעבודה
06-534825 בבית

לש.ר.ש. — חשבונאות וייעוץ בע"מ
דרושה
מנהל/ת חשבונות בכיר/ה
עדיפות לבעלי נסיון
בתחום המוניציפלי
מקום מגורים: כרמיאל, צפת
או הסביבה
טלפון: 03-291029
- סודיות מובטחת -

هكذا من الأصل

هكذا من الأصل

מסתעפת פרשת שמואל זיסו, שניהל "בנק שחור" בביה"ח השרון ונעלם

במשך 10 השנים האחרונות השקיעו מאות אנשים כספים ב"בנק", וקיבלו ריבית של 10% נטו לחודש ● אחרים מכרו רכוש ונותרו עתה בלעדיו ● אשתו: בעלי עזב את הבית ואמר שהוא הולך להתאבד

מאת ראובן שפירא
ונורית אמיתי
כתבי "הארץ"

פרשת מנהל החשבונות מבית-החולים "השרון" בפתח-תקווה שמואל זיסו, שניהל "בנק שחור" פרטי בהיקף גדול ונעלם בשבוע שעבר, כשהוא מותיר אחריו חובות המוערכים ב-3 מיליוני דולרים – הולכת ומסתעפת.

ככל שמתבררים פרטי הפרשה מתגלה כי מאות אנשים, ביניהם רופאים בכירים נהגו להשקיע בעשר השנים האחרונות בקביעות כספים בבנק הפרטי. כולם קיבלו את כספי ההשקעה שלהם בזמן בתוספת ריבית גבוהה מאוד ובלתי סבירה של 10% נטו לחודש.

מנהל החשבונות שנעלם ניהל באופן קבוע "תיקי השקעות" לאנשים רבים. לפי הידוע, הגיעו אנשים באמצעותו לרווחים גדולים ביותר שאיפשרו להם לרכוש מכוניות ודירות חדשות. עד עתה לא ברור לאיש כיצד הצליח מנהל החשבונות לאפשר רווחים גבוהים כל כך ובלתי מקובלים למשקיעים אצלו. לא ידוע היכן ובמה השקיע את הכספים.

פעל באמצעות מתווכים

ככל הידוע, פעל מנהל החשבונות בעזרת מתווכים. מרבית המשקיעים כלל לא קיימו קשר איתו. המתווכים היו מבין עובדי בית החולים, ששיכנעו ופיתו אנשים להשקיע בבנק הפרטי. נראה שהם נהנו מאוד מהרווחים. רבים מהעובדים בבית החולים אף נטלו הלוואות בריבית נמוכה מקופת חולים ומגורמים פיננסיים אחרים והשקיעו מיד את כספי ההלוואות בבנק הפרטי של מנהל החשבונות.

אתמול התברר, כי כמעט בכל מחלקה בבית החולים היו עובדים – בהם אנשי הצוות הרפואי – שהשקיעו כספים אצל מנהל החשבונות. אחרים השקיעו סכומים העולים על 50 אלף דולר. המשקיעים קיבלו בדרך כלל צ'קים לביטחון ממנהל החשבונות. ההשקעות הוחזרו בזמן, ובמשך שנים לא התעוררו בעיות. היו משקיעים שנהגו לקבל במועדים קבועים תשלומי ריבית ממנהל החשבונות.

מכרו נכסים לצורך השקעות

ככל שאנשים התעשרו מהעסקאות עם מנהל החשבונות, גדל מספר המצטרפים למעגל המשקיעים. ידוע על אנשים שמכרו באחרונה מכוניות ודירות והשקיעו את הכספים אצל מנהל החשבונות. לפי ההערכה נותרו היום עשרות אנשים שמנהל החשבונות חייב להם סכומי כסף גדולים ולא ברור אם וכיצד יקבלו אותם בחזרה.

ככל הידוע, ניהל מנהל החשבונות עסקים פיננסים גם עם תושבים וחלפני כספים מהשטחים. לפי אחת הידיעות, עסק גם בסחר יהלומים. מכריו מגדירים אותו כ"אדם שקט ולא בולט". הוא ניהל אורח חיים צנוע וגר בדירה בבית משותף. רק לפני כמה שבועות, בצעד יוצא דופן, רכש מכונית וולבו חדשה. בבית החולים סיפרו כי קניית המכונית נועדה להוכיח שמנהל החשבונות מצוי במצב כלכלי איתן, כדי למשוך אנשים להמשיך להשקיע אצלו.

הוא ביצע היטב את עבודתו בבית-החולים, לשביעות רצון הממונים עליו. לא הירבה להחסיר ימי עבודה. עובדי בית-החולים היו ערים בחודשים האחרונים לכל העוויות שלו, מחשש שישלם עם הכספים שלהם.

לא ידוע היכן האיש

עד לשעת כתיבת הידיעה לא ברור מה עלה בגורלו של מנהל החשבונות, שנעלם ביום רביעי בשבוע שעבר. לפי אחת ההערכות, הוא מסתתר במקום בארץ; לפי הערכה אחרת, הוא ברח לחו"ל. אשתו חוששת שמא התאבד.

רבים מהאנשים שמנהל החשבונות חייב להם כספים הגיעו בימים האחרונים לביתו והטילו עליו מצור. אשתו ססיליה אמרה אתמול לסופר "הארץ" שהיא חוששת שבעלה התאבד. הוא כבר התכוון, לדבריה, להתאבד לפני כחודשיים בגלל המצוקה הכספית שאליה נקלע, אך התחרט ברגע האחרון. בקול בוכים סיפרה אתמול ססיליה זיסו לסופר "הארץ": "בעלי עזב את הבית ביום רביעי, אמר שהוא הולך להתאבד, כי אין לו ברירה. הוא לא מצליח להחזיר את הכספים והריבית הגבוהה לאנשים.

"לפני כחודשיים, אחרי שנסע לעזור – כדי להתאבד שם, לדבריו – חזר. הוא זכה בלוטו ב-500 אלף ש"ח. בכסף זה הוחזיר חובות לאנשים, אבל הסכום לא הספיק.

"הכל התחיל מסכומים קטנים שהוא עשה טובות לאנשים. הוא איש טוב ועזר להרבה אנשים. הרבה אנשים נהנו ממנו במשך הרבה שנים, גם הרופאים הגדולים, עם הקליניקות הגדולות. יש לו שם טוב. יודעים שהוא עומד בהתחייבויות שלו. אנשים השקיעו אצלו בכסף שחור וקיבלו תמיד בזמן את התשלומים. אבל העניין הלך וגדל כמו כדור שלג.

קיווה שהלוטו יציל

הוא לא רצה לאבד את השם הטוב שלו והשתדל להחזיר את הכספים לכולם. הוא המשיך להשקיע גם כספים בלוטו. קיווה שיזכה עוד פעם בסכום גדול וזה יעזור לו לצאת מההסתבכות. הוא חיפש פתרונות איך להחזיר את הכספים הגדולים.

"באים אלי הרבה אנשים הביתה עכשיו, יושבים פה עד 12 בלילה. מחכים אולי הוא יחזור. כולם אומרים שהם מוכנים לוותר לו על רוב הכספים. הם יודעים כמה הם הרוויחו אצלו במשך השנים. כמה הוא עזר להם. יש אנשים שהפסיקו לעבוד וחיו טוב רק מהריבית ומהכספים שקיבלו ממנו.

"אנשים מוכנים לחכות אפילו חצי שנה או שנה, לתת לו להתארגן, לעזוב אותו עד אז בשקט. אני מבטיחה לו שאמרו לי שלא יקרה לו שום רע אם יחזור הביתה. רק שיחזור. אני מקווה שהוא באמת מתחבא ולא התאבד. הוא לא צילצל מאז שנעלם. יש מי שמוכן לתת לו אפילו לגור אצלו בשקט, עד שהוא יצליח לארגן את העניינים. העיקר שיחזור.

"לבעלי יש ראש של גאון והוא ניצל את זה לטובת אנשים. הוא ואני לא נהנינו באופן אישי מהכספים שגילגל. כולם נהנו חוץ מאיתנו. אני מסבירה את זה לאנשים והם לא מבינים. אני עומדת עכשיו לבד מול כל האנשים. אני מבקשת שיעזבו אותי בשקט ושבעלי יחזור הביתה. עכשיו אין לי כלום לא כסף ולא בעל. אני לא יודעת מה לעשות. אני מבטיחה שאם בעלי יחזור הביתה אני אעזור לו, נעמוד ביחד מול הבעיות", אמרה ססיליה זיסו ופרצה בבכי.

עלי חיידר – הערבי הראשון שנבחר לכהן כממונה על החינוך לערבים במשרד החינוך והתרבות. בתמונה: השר נבון מברך את הממונה החדש (צילום: שרית עוזיאלי)

המשטרה חוקרת חשדות לאי סדרים בסניף סולל בונה בקרית שמונה

(ע). משטרת מרחב הגליל חוקרת חשדות לאי סדרים בסניף סולל בונה בקרית שמונה. עד כה נחקרו יותר מ-40 מעובדי סולל בונה בקרית שמונה. מקצת מהנחקרים פוטרו לאחרונה מעבודתם עקב צמצומים ללא קשר לחקירה.

דובר סולל בונה אישר, כי ועדת הביקורת של החברה חשפה אי סדרים בסניף החברה בקרית שמונה.

חומר החקירה הועבר למשטרה על-ידי ועדת הביקורת של סולל בונה. הוועדה חשפה חלק מאי הסדרים במהלך ביקורת שקיימה בסניף והמליצה על שורה של צעדים נגד כמה מהמעורבים.

מנהל כוח-האדם בסולל בונה, משה טימסקין, מפקד משטרת תל-אביב לשעבר, בדק את החומר של ועדת הביקורת והחליט שהעבירות חמורות ביותר ויש לאפשר למשטרה לטפל בנושא.

החומר הועבר למשטרת עכו והמשטרה החלה בחקירה יסודית של הפרשה.

דוברת מרחב הגליל אישרה כי מתנהלת חקירה נגד סולל בונה בקרית שמונה.

מרכז ארועים ושמחות נואיבה הים תיכונית

לחוף מכמורת
ליד כפר הנופש

חופה ונחת חופת הסטוס, אוירת גן וחוף ים נפלא. מסעדים כיד המלך, אטרקציות יהודיות וארועים מיוחדים. וזה מרכז הארועים נואיבה הים התיכונית - מקום יחיד מסוגו בארץ, 35 דקות בלבד מתל-אביב ומחיפה. בואו לערוך ארוע מיוחד (חתונה, בר מצוה ועוד) במקום מיוחד. לפני שאתם מחליטים אתם מוזמנים להתרשם מהמקום ולהתכבד בקוקטייל נואיבה.

מרכז ארועים
נואיבה הים תיכונית
מכמורת מיקוד 40297 טלפון: 053-93113-4

הוסר צו עיכוב יציאה מהארץ נגד בנו של השר דוד לוי

לא הוסר העיכוב לגבי דרור פוגל החשוד שהעסיק את לוי כעובד המועצה ושילם את משכורותיו מבלי שעבד כלל

מאת נורית כהנא
כתבת "הארץ" בחיפה

מפקד השלוחה הצפונית ביחידה הארצית לחקירות הונאה, רב פקד מיכאל מובשוביץ ופקד דוד בר יהודה, הסירו אתמול את בקשתם לעכב את יציאתו של אלי לוי (27), בנו של השר דוד לוי מן הארץ. חוקרי היחידה לא התנגדו להחזרת דרכונו של לוי לרשותו. לעומת זאת, לא הוסר העיכוב לגבי דרור פוגל, (37) ראש המועצה המקומית ברמת ישי. כמוכר החשוד פוגל כי העסיק את לוי כעובד המועצה ושילם את משכורותיו מבלי שעבד כלל במקום.

קציני המשטרה סיפרו לשופט השלום בחיפה כמאל חיר, כי החקירה בפרשה הופסקה בשלב זה, בשל העברת הנושא לבדיקת גורם מוסמך אחר שאת זהותו לא גילה. השופט נענה לבקשתם, הורה להחזיר את הדרכון לאלי לוי, וביטל כאמור גם את צו עיכוב היציאה מהארץ שהוצא נגד בן השר.

רפי סוויסה: בני חף מפשע – מישהו מנסה להתנכל לו

בכירים במשטרה: הטיפול בחקירת דוד סויסה היה זהיר

מאת ראובן שפירא
כתב "הארץ"

גורמים בכירים ומוסמכים במשטרה הדגישו אתמול כי הטיפול בנושא החשדות נגד דוד סויסה, בנו של נציב בתי הסוהר לשעבר רפי סויסה, היה זהיר, עניני וצמוד לעובדות.

ההחלטה על מעצרו של דוד סויסה התקבלה לאחר שיקולים ולבטים רבים ובתום שורה של פעולות חקירה שנעשו. בין השאר, גם כדי שלא להביא למעצר מיותר של דוד סויסה וגם כדי לאמת בכל האפשר את ההודעות נגדו, עוד לפני שנעצר.

רפי סויסה טען אתמול כי בנו חף מפשע וכי מישהו מנסה להתנכל לו. לדבריו הוא פגש את בנו לאחר המעצר והוא זעק "כמו היה פצועה", שהוא כלל אינו קשור כלל לכל החשדות המיוחסים לו על התפרצויות לדירות. סויסה אמר כי לא יכול להיות שבנו עשה את המעשים שהמשטרה טוענת: "אני מטפל בבן שלי ומשגיח עליו. הוא עסוק בחנות שלו ועובד קשה. הוא אינו פורץ."

אתמול שלח פרקליט של בנו של סויסה, עו"ד ד"ר חיים משגב, מכתב תלונה חריף למפקד משטרת רחובות עם העתקים למפכ"ל המשטרה וליועץ המשפטי לממשלה. במכתב מתלונן העו"ד ומביע בואה על הדרך בה התנהלה עד כה החקירה בעניינו של דוד סויסה. לדברי הפרקליט מסדר הזיהוי שנערך לסויסה ביום שישי שעבר לא היה חוקי וכי איש לא אמר לו או לחשוד שהאישה שהתבקשה להזהות, כבר הזהתה לפני כן במסדר זיהוי תמונות והיא כבר הצביעה על תמונתו של סויסה. יתר מזה טוען עורך הדין, כי האישה המזוהה הצביעה שלא "בוודאות גמורה" על תמונתו של דוד סויסה, וכי בא כוחו לא הוזמן למסדר הזיהוי כפי שהחוק מחייב. העו"ד אומר כי נראה לו שהחוקרים נהגו במקרה זה בניגוד מפורש, הן לחוק והן לפסיקתו של בית המשפט העליון. הוא גם מביע פליאה על כך שהחקירה בפרשה הזאת רק 4 חודשים לאחר המקרה (שבו זוהה דוד סויסה כביכול על ידי המתלוננת) דבר המקשה בהכרח על ביסוס טענת אליבי.

המשמר האזרחי בחיפה יפעיל מכ"ם דרכים

(ע). משטרת מרחב-חיפה, בודקת אפשרות לרכישת מכשיר רדאר נייד לאכיפת המהירות המותרת בדרכים בתחום עיריות ומועצות מקומיות בעמק זבולון. המכשיר יופעל על ידי מתנדבי המשמר האזרחי – עד כך מסר מפקד משטרת מרחב חיפה תת-ניצב יעקב חביב במסיבת עיתונאים שכונסה ביום ב' לציון י"ג שנים למשמר האזרחי.

תובע פיצוי מרופאה עקב פטירת תינוקו בפגייה

מאת נורית כהנא
כתבת "הארץ" בחיפה

בתביעת פיצויים שהוגשה אתמול לבית משפט השלום בחיפה, נתבע בית החולים ומנהלת המחלקת הפגים ד"ר אנה בינגר, לשלם סך 10.100 שקלים לדוד יפתח, שבנו נפטר בבית החולים, זמן קצר לאחר שנולד. בכתב התביעה נטען, כי בעקבות טעות או תקלה שאירעה במהלך ניתוח קיסרי שעברה אשתו של יפתח, נחנק התינוק תוך כדי לידה ונפטר 8 ימים לאחר מכן בהיותו בפגיה.

בהמשך כתב התביעה נאמר, כי התינוק נולד במשקל 2.9 ק"ג. אולם מאחר ואיבד את נשימתו בלידה, הוא הועבר למחלקה לטיפול נמרץ, יחד עם אימו. האם שוהתה כעובר שמונה שעות ואילו התינוק נפטר ב-17 ביוני, בהיותו באינקובטור.

התובע מנמק את גובה הפיצויים שהוא דורש בכך, שבעקבות המוות הנפשי לא יכול היה לחזור לעבודתו – משרד הבנתך שיהותים לעורכי דין – ולטענתו אף נזקק לטיפול פסיכיאטרי וקבלת זריקות הרגעה. טרם הוגש כתב הגנה.

הפשיטה ילד בכתת בתה כ"נקמה" על שזה פתח רוכסן מכנסיה של בתה

מאת נורית כהנא
כתבת "הארץ" בחיפה

בת שבע איסטרוזוב מקריית מוצקין, הודתה כי שלשום בבוקר, באמצע יום הלימודים, נכנסה לפתע לכתה בה לומדת בתה בבית הספר "שרת" ולתדהמת המורה, רחל פורמן, הפשיטה את אחד הילדים לעיני כל התלמידים, הקימה צעקות והפריעה למהלך השיעור.

כשמנהל בית הספר נכנס לכתה וביקש ממנה לצאת, סרבה האמה שתפשיט גם אותו.

לאחר שהוזעקה משטרה, המתינה במקום עד בוא הניידת.

הרקע למעשה: הילד פתח, לטענתה, את רוכסן מכנסיה של בתה.

החשודה מואשמת ביצירת מטרד לציבור, השגת גבול ותקיפה. אתמול לא התנגד נציגי המשטרה לשחרורה, אלא ביקש למנוע ממנה את הכניסה לשטח בית הספר ללא הזמנת המנהל או מחנכת הכתה. שופט בית משפט השלום, כמאל חיר, קבע, שהחשודה תשוחרר בערבות בית בסך 10,000 ש"ח.

עורך את העצמה: חיים פל

סיוד
חדרי מדרגות
בסיד סינטטי
כולל צביעות מעקה הארונות חשמל.
כולל נקיון ואם קיים שיש
בסך 450 ש"ח
ובשני תשלומים
סיוד גגות נגד חום
עם חומר מיוחד
70 אג' למטר
טל. 03 – 598602

חשוד בתעללות בכלבו, אהרון אמסלם מבאר שבע, שוחרר ממעצרו

מאת איתן רבין

בית משפט השלום בבאר שבע שיחרר אתמול את אהרון אמסלם מבאר שבע, שנעצר כחשוד בהתעללות בכלבו במשך כמה לילות רצופים. החשוד אף הוחשד באיום לשרוף את בתי שכניו שהעזו להתלונן ולהעיד על אכזריותו כלפי הכלב.

שופטת השלום רות אבידע החליטה לשחרר את אמסלם לאחר שהתחייב לא להחזיק יותר כלב בביתו ולא לבוא במגע עם השכנים שהתלוננו נגדו.

שידור פיראטי ומחבוא סמים חוסלו בבת-ים

מאת זהר בלומנקרנץ

שבע סוליות חשיש במשקל כולל של 1.5 ק"ג, נתפסו שלשום, סמוך לשעה 11 בבוקר, כשהן מוחבאות בתוך קיר-לבנים בדירה בבת-ים.

במשטרת מחוז תל-אביב נמסר אתמול, כי בדירה התגלו גם כלי עישון וכלים להכנת הסם. בנוסף, התגלתה בדירה תחנה בלתי-חוקית בכבלים שאנשי המשטרה ניתקו, וכן נתפסו שלושה מקלטי טלוויזיה, מכשיר וידאו וקלטות ששימשו את התחנה, על פי החשד.

150 שקל קנס לחניית-מדרכה ולכלוך בגבעתיים

מאת א. קרן

החניית רכב על המדרכות, השלכת פסולת לרשות הרבים והוצאת פסולת גיזום שלא במועד הפינוי הקבוע תעלה מעתה לתושבי גבעתיים בקנס בגובה של 150 שקלים חדשים.

לצורך פינוי פסולת שאינה נכנסת לפחי האשפה, יוכלו תושבי גבעתיים להתקשר למחלקת התברואה העירונית ולתאם מראש את מועדי הפינוי בתשלום רגיל ולא בקנס.

בקו הבריאות

לשכת דובר קופת חולים הכללית והמוקד לחנוך לבריאות עורכים:

קו פתוח לבריאות הציבור

הרעבה עצמית

הפרעות בהרגלי אכילה, אכילת יתר, אנורקסיה נברוזה

צוות רופאים מומחים ישיבו טלפונית לשאלות הציבור במבצע מיוחד שייערך היום יום שלישי 23.6.87 בשעות 16:00-19:00

ד"ר מימוני מרק - בי"ח בילינסון
ד"ר מוכמל מאשה - בי"ח בילינסון
ד"ר קרוננברג יוליה - בי"ח שלוותה
ד"ר כראל סינטיה - בי"ח גהה
דיאטנית אברמוביץ טובה
טלפונים: 03-433500 (5 שלוחות)

לשכת הדובר

בשידור ישיר בתכנית "אצבע על הדופק"
היום יום ג' שעה 05 6 בערב.
רשת ב' - קול ישראל.

עם יוקר בריאות!
ההסתדרות הכללית של העובדים בארץ ישראל

להט מאיים להפסיק הקצבות למועצה הדתית

מאת חיים הנדוורקר
סופר "הארץ" בתל אביב

ראש עיריית תל אביב שלמה להט, מאיים להפסיק את ההקצבות למועצה הדתית, אם ייעשה ניסיון למנוע שיתופן של נשים בגוף הבוחר את הרב הראשי האשכנזי החדש של תל אביב.

בשיחה עם סופר "הארץ" הצהיר להט, כי לא יצביע בישיבת מועצת העירייה בראשית השבוע הבא, בעד הצעה לשלול את זכותן של נשים להיות חברות בגוף הבוחר את הרב הראשי בתל אביב. "מצידי שלא יהיה רב אשכנזי בתל אביב", אמר להט.

להט הזהיר, כי אם ינסה שר הדתות זבולון המר להפעיל את סמכותו למנות בעצמו את הגוף הבוחר רב, יופסקו ההקצבות למועצה הדתית מטעם עיריית תל אביב ושר הדתות עצמו יצטרך לממן את תקציבה.

בקרית ויז'ניץ בחיפה:

משמר אזרחי באישור האדמו"ר – פרט לשבתות וחגים

מאת נורית כהנא
כתבת "הארץ" בחיפה

בסיס של המשמר האזרחי הוקם בשנה האחרונה בקרית ויז'ניץ בחיפה, בהסכמת האדמו"ר. על כך נמסר במסיבת עיתונאים שערך מפקד מחוז משטרת חיפה תת ניצב יעקב חביב, לרגל אירוע 13 שנה למשמר האזרחי.

בבסיס זה של המשמר האזרחי פועלים בהתנדבות אברכים ממין זכר בלבד והוא פועל כל ימות השבוע, פרט לשבתות וחגים.

תת ניצב חביב, סיפר כי לפני כשנה ביקר אישית אצל האדמו"ר מויז'ניץ וקיבל את הסכמתו לחדש את פעילות המשמר האזרחי בשכונה, שכבר הוקם פעם אחת בעבר ונסגר בגלל חוסר מתנדבים.

חשוד בהשלכת חברתו מהחלון לרחוב בנצרת

"רק ניסיתי להכניסה למטבח"

(ע). תושב נצרת, מוחמד אחמד עבד (40), חשוד בהשלכת ידידתו "הידועה בציבור", מהקומה השניה. החשוד הובא אתמול לפני שופט השלום החיפאי כמאל חיר, שציווה על מעצרו ל-10 ימים.

בא כוח המשטרה טען, כי החשוד תקף ביום א' את מירה יהודגן שעמה הוא חי כ-12 שנים, דקר אותה בסכין במספר מקומות בגופה ולאחר מכן השליך אותה מהקומה השניה של ביתה ברחוב בודלא בקריית ביאליק.

החשוד דחה את גירסת המשטרה וטען להגנתו, כי ביקש מן האשה להכנס למקלחת ומשמאנה – הכניס אותה למטבח. לדבריו, האשה קפצה לפתע מן החלון.

השופט ציווה להאריך את מעצרו של החשוד, על מנת לאפשר למשטרה לבדוק גירסת מי מבני הזוג תואמת למציאות. האשה שנדקרה ונחבלה בחלקי גופה השונים מאושפזת בבית החולים רמבם בחיפה.

לחברינו **דליה ויגאל רוזן**

ברכות מקרב לב להולדת

ה ב ת

לרותם וסיון – אחות

מכולם כולם בפרסום "פלד"

21.6.87

מים רתוחים בכל רגע!

מן הברז אל הכוס מים רתוחים לכל מטרה! להכנת תה, קפה מרקים ועוד.

א. רובינסקי

רח' החשמל 2 (ע"י התחנה) תל-אביב, טל. 625936/612193

דרוש לעבודה בחו"ל

מהנדס מכונות

לתכנון וביצוע פרוייקטים תעשייתיים
יפנו רק בעלי נסיון של 8 שנים לפחות עד גיל 45.

נא לשלוח קורות חיים בכתב יד כולל פירוט נסיון מעשי ולציין סוג והיקף העבודה לת.ד. 2406 סביון

א. יצחקי

מציע למכירה בשיכון צמרת
באזור היוקרתי ביותר של צפון תל אביב

קוטג'ים יחודיים

בפרטים נא לפנות

א. יצחקי חב' לבנין והשקעות בע"מ
רח' ה' באייר 64, תל-אביב 62198
טל. 03-454207-8

חוק התכנון והבניה התשכ"ה 1965
מחוז תכנון מקומי, ירושלים
הודעה בדבר הפקדת תכנית מפורטת.

נמסרת בזה הודעה, בהתאם לסעיף 89 לחוק התכנון והבניה, תשכ"ה 1965 כי במשרדי הועדה המחוזית לתכנון ולבניה, מחוז ירושלים ובמשרדי הועדה המקומית לתכנון ולבניה, ירושלים, הופקדה ביחד עם התשריט המצורף אליה, תכנית מפורטת הנקראת: "תכנית מפורטת מס' 3660".

ואלה השטחים והגבולות הכלולים בתכנית: ירושלים שכ' עין כרם, השטח הידוע כ"מצוד האחיות ציון" שטח בין קואורדינטות אורך 130750 – 130550 ובין קואורדינטות רוחב 165250 – 165050. הכל עפ"י הגבולות המסומנים בתשריט בקו כחול.

עיקרי הוראות התכנית: (א) קביעת בינוי חדש לבנין נוסף (תוספת בניה) בשטח המגור בהתאם לנספח הבנוי וקווי בנין. (ב) קביעת הוראות בניה באומן. (ג) קביעת הוראה בבנין הריסה בנין.

כל המעונין בתכנית רשאי לעיין בה ללא תשלום בימים ובשעות שהמשרדים האמורים פתוחים לקהל. כל המעונין בקרקע, בבנין או בכל פרט תכנוני אחר הרואה את עצמו נפגע על ידי התכנית, וכן כל הזכאי לכך עפ"י סעיף 100 לחוק, רשאי תוך חודשיים מיום פרסומה של הודעה זו ברשומות להגיש התנגדות לתכנית במשרדי הועדה המקומית האמורה. את ההתנגדות יש להגיש בכתב, בפרוט הנימוקים, ובלווי תצהיר המאמת את העובדות שעליה היא מסתמכת, ובהי מוצרם העיר, רח' הלל 23, ירושלים.

י"א סיון תשמ"ז 8.6.87
אלי מויאל
יו"ר הועדה המחוזית לתכנון ולבניה מחוז ירושלים.

האוניברסיטה העברית בירושלים

מרכז ש.ה. ברגמן לעיון פילוסופי

במסגרת מפגש ירושלים השמיני בפילוסופיה

פילוסופיה של המתמטיקה

לזכרו של **יהושע בר הלל**

יערך דיון שולחן עגול בנושא

"פילוסופיה של המתמטיקה והוראת מתמטיקה"
(בשפה האנגלית)

ביום חמישי, 25.6.87 בשעה 6.30 בערב
במכון ון-ליר בירושלים, בכיכר איינשטיין, ירושלים

ציבור המורים למתמטיקה בכל רחבי הארץ מוזמן

היום יצא לאור

שמואל יוסף עגנון

סיפורי הבעש"ט

בדוכני שבוע הספר
ובחנויות הספרים

הוצאת שוקן/ירושלים ותל-אביב

הארץ

יום ג' כ"ז בסיון, תשמ"ז
23 ביוני 1987

המערכת, ההנהלה, מחלקת המודעות, ההפצה והמנויים: תל-אביב, רחוב זלמן שוקן 21, טל' 5121212 ת"ד 233 מיקוד 61001 פקס' 810012 — טלקס 33748. ירושלים: רחוב ההסתדרות 2 טל' 224245/6 ת"ד 273 מיקוד 91002 חיפה: רחוב מוריאה 20 טל' 661166/8 ת"ד 5259 מיקוד 31052.
המו"ל והוצאת עתון הארץ בע"מ, רח' זלמן שוקן 21, תל-אביב
העורך: גרשום שוקן עורך המשנה: מתי גולן
סגני עורך: משה נדיר, גדעון לוי
אין המערכת אחראית לתוכן המודעות ואינה מחויבת לפרסמן
HA'ARETZ Daily Newspaper, Tel-Aviv, Israel – P.O.B 233, Tel. 5121212

לבלום את אגד

"צווחי החידוש" של אגד הערים אתמול כי לקראת שעות הצהריים יאזל כל מלאי הדלק של הקואופרטיב והתחבורה הציבורית תעצר לגמרי. "הערכה" זו שיקפה היטב את הזלזול של מנהלי הקואופרטיב בציבור ובאינטליגנציה שלו. הם האמינו כי אפשר למכור לציבור את הטענה שמונופול עתיר-נכסים אינו מסוגל לרכוש דלק בכמה עשרות אלפי שקלים כדי להניע את צי הרכב שלו. אתמול אחר הצהריים נחשף הלוקש לכל אורכה לאחר התערבותו של ראש הממשלה גילה אגד במפתיע מאגרי דלק חדשים, המאפשרים להפעיל את השירות בכל רחבי הארץ הפעלה תקינה, סדירה ומלאה.

הציבור איננו לא תמים ולא מטומטם; הוא ידע היטב שאגד ניסה לגלגל על גבו משחק כוחני שמטרתו לסחוט ממשרד התחבורה את התנאים הטובים ביותר לקראת חידוש הסכם הסובסידיות. הציבור גם ידע שסיום המשחק ותוצאותיו תלויים תלות מכרעת במידת הסבלנות שיראה במהלכו. ואמנם, הציבור הראה סבלנות ראויה לציון בכל ימי השביתה המכבידה — וזו בוודאי סיבה חשובה שהניעה את אגד לרדת מהעץ הגבוה, בעזרת ידו המושטת של ראש הממשלה.

אגד, המקיים את היקף פעילותו הנוכחי הודות לסובסידיה של מאות מיליוני שקלים לשנה, מתלונן דרך קבע שההסדרים, שהממשלה מסבסדת אתו, מקפחים אותו. אבל הקיפוח איכשהו לא מנע מהקואופרטיב לגדול, להתעצם ולהתעשר משנה לשנה. יתר על כן, גם אלפי חבריו הפכו במרוצת השנים לבעלי רכוש גדול: עשרות חברות — חברות-בנות של אגד וחברות השייכות במישרין לחברי הקואופרטיב, שולטות ברכוש עתק, ומנהלות עסקים בכל רחבי הארץ בתחומים שונים ומשונים.

מבין כל העושר הזה על רקע האימפריה שצמחה מן ה"קיפוח", יללותיהם של מנהלי אגד נשמעות חשודות ביותר. אך טבעי הוא שמשרד התחבורה משתדל לא ליפול בפחים שהכלכלנים, החשבים, המנהלים ועורכי הדין המפולפלים של אגד עלולים לטמון לו.

המו"מ על הסכם עם אגד צריך להתחדש עתה בלי להתרשם מן הלחץ שהקואופרטיב ניסה להפעיל. נהפוך הוא: על משרד התחבורה לשקול היטב אם נבון להשאיר בלעדיות, כמעט, שירות ציבורי חיוני כל כך בידי חבורה המוכנה להפעיל כוח נגד הציבור בשרירות לב ותוך התעלמות מצווי בית המשפט. הכוח משחית — ומונופול הוא כוח; השאלה הראויה להיבדק היא אם אין לצמצם עוד את כוחו ומנופיו של אגד בטווח הארוך.

הניסיון הראה שמוניות שירות בלתי מאורגנות יכולות לפעול ביעילות וברווחיות ליד קווים מסוימים של אגד; יתכן מאד שחברות אוטובוסים פרטיות יוכלו לפעול כך בקווים אחרים — ליד אגד, או אף במקומו.

קיסר רוצה להיות מלך

מאת יואל מרקוס

שבע שביתות, לומד הציבור להסתדר בלי השירותים הציבוריים ● הממשלה חייבת לשבור מונופולים ולעודד תהליך של כינון שירותים מקבילים

קיימות שתי דרכים בידי הציבור להגיב על שביתות הרוכבות על גבו: להתרגז, להתמרמר ולגנוף את "המדינה המאוסה" וכיוצא באלה. וקיימת דרך שניה, אנגלוסקסית, לנסות להיות גם בלי השירותים השובתים. גל השביתות האחרון — הטלוויזיה, אגד ונהגי מכוניות הזבל בתל-אביב — הקפיצו אותנו כיתה בחינוכנו העצמי ללמוד להיות בלי השירותים המגיעים לנו כדת וכדין. השריקה הזאת, הנשמעת כל היום מכל תחנות הרדיו, הטלוויזיה — כמצפצף גדול אחד על הציבור — פחות מעליבה ופחות מרגיזה מ' בעבר. בלאו הכי כבר הגענו למצב שלא ידענו מה יותר טוב האם תכניות מקוטעות, מהדורות חדשות בלי סרטי רקע, והפסקות פתע במהלך השידורים בשעות משעות שונות — או הפסקה גמורה של כל השידורים. בלאו הכי למד האזרח בשנים האחרונות לעבור לירדן ול-לבנון, לביביסי, לגלי צה"ל, לקול השלום, למכשירי הוידאו ולתחנות הפיראטיות.

עד כמה שהדבר נוגע לרוב הדפים, כך נדמה לי, אין תחושה שהפעם נפלה שואה משמיים ראשם בגלל שביתת הטלוויזיה. לכל היותר הם לא ידעו השבוע אם בלייק קרינגטון מצא את בנו הנד מילי ביערות העד של המזרח הרחוק. לא נורא, תנוח דעתם של הצופים: חוזהו של השחקן המשחק את סטיבן עם חברת להיימר לא חודש לאותה עונה, מכאן שקרינגטון בלאו הכי לא ימצא.

אין זה סימן לאדישותו של הציבור, אלא ביטוי טבעי לתהליך הידרבותו של הפרט, הנמשך כבר עשר שנים לפחות, ללמוד להסתדר גם בלי השירותים הציבוריים המגיעים לו, על ידי טיפוח או היספחות לשירותים חליפיים או מקבילים. משמירה פרטית, עד למשטרה פרטית ודואר מקביל, מהיר ובטוח יותר, למד הציבור מנסיון שאינו יכול לסמוך על השירותים שהסתאבו בביורוקרטיזציה, אבטלה סמויה ומחסור בתקציבים. בלפיתתם את הציבור בגרונו, כל איגוד שובת רוצים להשיג משהו מהממשלה. הכיוון השירותים האלה ששום בר דעת לא יסמוך עליהם בלי להבטיח לעצמו חלופה.

ברבות השנים למד הפרט שכדאי לשלם כדי לקבל שירותים טובים יותר. בתחומים רבים הוא כיום הרבה פחות תלוי בשירות הציבורי, ומשנה לשנה נעשה פחות פגיע לשביתותיו חסרות המעצורים. בנצלם יותר מדי את נשק התפיסה בגרונו של הציבור, עשו השירותים הציבוריים בדיוק ההיפך מהמלצתו של פרקינסון הגורסת: "לעולם אל תביא את עצמך לנקודה שאנשים יגיעו שאפשר בלעדיך".

★ ★ ★

קיימות שתי דרכים גם מצד הממשלה להגיב על שביתות כ' שירות הציבורי: היא יכולה לכעוס, למחות, לדפוק על השולחן ובסוף להיכנע כפי שקורה ברוב המקרים. או שהיא יכולה להחליט שיש גופים חיוניים (כחברת החשמל) שהשביתה אסורה בהם בדיוק כמו בצבא, בשב"כ ובמשטרה ולהגיב ולהקים שביתה של גופים מונופוליסטיים על ידי שבירת המונופול שלהם. הצרה היא שברוב המקרים באוחזתה אין איש מבין בדיוק איך ועל מה פורצות השביתות הגדולות הללו על כל כך מעט.

יש אומרים שקיסר רוצה להיות מלך — כלומר ראש ממשלה — והבולפלד רוצה להיות קיסר. כתוצאה מכך הבולפלד משחק את קיסר וקיסר משחק את מודיעאי-האל הבא לפשר כביכול בין הנודדים הניצים. אפילו כך הדבר, מסופקני עד כמה להסתדרות יש שליטה על המתרחש. קיסר נתון בצרות צרורות, קופת חולים שלו קרועה ומ' מועה ומפעלי חברת העובדים, המעסיקים רבע מיליון איש, נתונים בחובות ובהפסדים כאלה שאילו היו בידיים פרטיות, כבר מזמן היו עומדים בתור ברומנו של פשיטות רגל. תביעות שכר הן הדבר האחרון שבעל הבית הגדול ביותר במדינה — הלא הוא קיסר — היה רוצה בו. מפעליו לא יעמדו בהן. בסך הכל היה קיסר הבולפלד, בחלוקת ה' עבודה המתוחכמת ביניהם, משת' דלים להישאר על פני המים הסוערים של האנרכיה השוררת במ' דינה ביחסי העבודה וביחס אל העבודה ואל הציבור בשירות ה' ציבורי.

מה שקורה בפועל הוא ששורה של חברות או גופים בשירות הציבורי, שהגיעו למעמד מונופ' ליסטי מצד אחד ולשיא הביורוקרטיזציה וחוסר היעילות מצד שני, תופסים את המדינה בגרונה. נוחטא אולי לאמת אם נעשה הכללות. אך יש להם כמה מאפיינים: הם חיים בכספי משלם המסים אך בלי הפיקוח הישיר שלו על הצורה בה מנוצלים הכספים. (הממשלה וודאי לא הת' כוונה שהיא תיתן כסף לאגד לרכישת אוטובוסים ואלה יקימו 43 חברות בת להאדרת נכסי החברה); הם עושים בהקצבות כעולה על רוחם ועל פי נוחותם, מתוך הנחה שכאשר תתרוקן הקופה יהיה מי לסחוט.

אילו לפחות היה מדובר בפולי' טיקה. יכולנו לטעון שיש הסתה פו' ליטית ומושכי חוטים. הצרה היא שרוב השירותים הללו, הקשורים מי יותר ומי פחות בטבורה של הממשלה, הפכו לעלוקות ביורוקרטיות, בלתי נתפסות ומצורבות.

אין למעשה דרך להתגבר על הגופים הללו אלא בשלוש צורות: בוררות חובה, חקיקה שתאסור שביתה על שורה של מגזרים חיוניים למדינה, ושבירת המונופול שלהם על ידי עידוד תהליך כינון השירותים המקבילים — אשר קודם כבר מעצמו עוד וגדים. העסקת זכיינים נוספים בהדרגה בתחומים המונופוליסטיים לא תפגע בשירותים הקיימים אלא תכריח אותם להתייעל. עוד לא הומצאה דרך יעילה וטובה ביותר להיטיב עם האזרח מאשר תחרות.

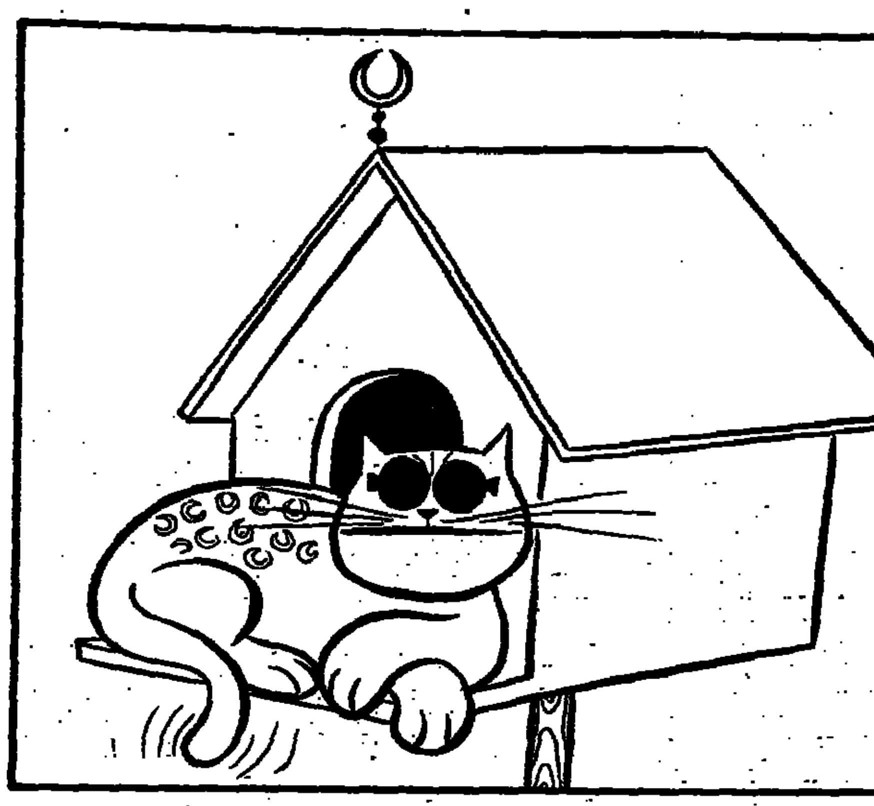

קיסר: בעל הבית הגדול ביותר במדינה

יופי של משבר

מאת צבי בראל
וואשינגטון

האירועים בפיליפינים, במפרץ הפרסי ובדרום קוריאה גורמים לכך שלפתע מוצא הממשל עצמו נאלץ להגדיר אינטרסים שהיו ברורים במשך שנים, לתת להם סדר עדיפות וחשיבות ולהחליט על דרכי פעולה

לממשלו של רייגן יש כישרון בלתי רגיל להיקלע מרצון למצבים בלתי אפשריים, שבהם כל מה שיעשה, לטוב או לרע, בעד או נגד, יפגע בו קשה כבומרנג. "כאילו מתוך איזו כוונה מזוכיסטית, אנו רואים את המשבר מתקרב. יודעים שהוא יבוא, מכירים את מרכיביו ולעתים קרובות יכולים למנוע בעוד מועד, אבל לא אנו כאילו רוצים לבחון את עצמנו שוב ושוב בשאלה האם אנחנו יכולים לפתור משברים בעיצומם. התשובה תמיד היא אנחנו לא מסוגלים".

לדברים הללו, שנשמעו השבוע מפי פקיד אמריקאי שהעיד בקונ' גרס בשעה שהיה בהפסקה בין חלק אחד של עדותו לחלקה השני, יש ביסוס מכאיב. בלבנון למשל דילג הממשל בין דעה אחת להמשיך ולרדת בעמק הבכא הזה תחת התואר "כוח שמירת השלום", לבין דעה אחרת להישלף החוצה ומהר ככל האפשר. אפשר שעד היום היה הממשל ממשיך להתלבט, להקהות, להאזין, ולהסס בשאלה זו לולא הדרך הטראגית בה התקבלה בעבודה ההחלטה: 241 חיילי מארינס נהרגו בידי מחבלים ורק אז הוחלה הנסיגה הגדולה מלבנון, שכונתה תוך הונאה עצמית: "פריסה מחדש של הכוחות".

גורם השדר בפיליפינים

בפיליפינים עמד הממשל במצב דומה של חוסר יכולת להחליט: להמשיך בתמיכה במרקוס או לזו' נוח. האם לנטוש ידיד שקשרת את האינטרסים האמריקאיים במשך כ' שלוש עשרות שנים או להמשיך בהצהרות התמיכה בו? וכמו בלבנון, הוכרעה השאלה לבסוף רק אחרי שה' חלו ההפגנות במאנילה ואחרי שהאופוזיציה השמיעה סיסמאות שקראו לא רק לסלק את מרקוס אלא גם את צינורות ההונה האמ' ריקאיים שלו.

מכתבים ושיחות בעל פה שעברו בין הקונגרס לממשל באותה עת העידו עד כמה היה הממשל מבולבל ובלתי נכון להחליט בין "הבעד והנגד". מאוחר יותר, לאחר שמרקוס מצא מקלט נוח בהוואי ולאחר שקוראזון אקינו כבר היתה עמוק בתוך צרותיה הרשות כנשיאת הפיליפינים, הסכימו פקידים בכירים בממשל להודות כי אפשר היה למנוע את המצב הבלתי אפשרי הזה, אם היתה הישענות גדולה יותר על מה שהם הגדירו כ"מהלך הטבעי של האומה הפיליפינית" ופחות על יכולתו של מרקוס. אולם, עד שאלה מנתחים את תוצאות הויכוח נפגה ארה"ב. סטקירת הפכה ל"גורם השדר" בפיליפינים.

אך הנה, בעוד הניסיון הפיליפיני עדיין טרי ובעצם זה מתרחש כדי יום, מתפתח לו מצב דומה בדרום קוריאה, ושוב עומד הממשל האמ' ריקאי מופתע, חסר הבנה כשידיו פשוטות לצדדים וסימן שאלה על פניו: להמשיך ולתמוך בנשיא הפרו אמריקאי צ'און דו הואן או לנטוש אותו לטובת "המהלך הטבעי של האומה הקוריאנית", היינו התהליך הדמוקראטי בשבו ממשיכים הסטודנ' טים להפגין ברחובות סיאול, פוסן ויתר עריה של דרום קוריאה.

המשך תמיכה בנשיא צ'און, או אפילו ניסיונות שכנוע שקטים להעביר את השלטון באורח דמו' קראטי, עלולים להתפרש, כפי שאמנם אומרות כבר חלק מן הסיס' מאות, כתמיכה אמריקאית באוטוקרטיה בלתי דמוקראטית ולחזק בכך את השמאל הדרום קוריאני (להבדיל מן הפיליפינים אין האופוזיציה כאן קומוניסטית). מנגד תמיכה בתנועת האופוזיציה עלולה לשדר מסרים בלתי נעימים לידידים אמריקאיים אחרים בעולם.

וואשינגטון כוססת אצבעות

דבר אחד איננו מוטל כאן עוד בספק, ניסיונותיו של הממשל להלך על קצות האצבעות ולהתחמק מן האשמה איננו מתקבל עוד בדרום קוריאה. אמריקה הפכה למטרה בעיני הציבור המפגין, והסיסמאות הנשמעות נגדה ונגד תמיכתה בנשיא מועברות ברורות וחדות לוואשינגטון הכוססת אצבעות. וכמו בפרשה הפיליפינית מתחילים המומ' חים להסביר לקונגרס (שיסביר אחר כך לממשל בלשון הרבה יותר בוטה) כי אפשר היה למנוע את ההידרדרות בדרום קוריאה, אם ארה"ב היתה מציבה מספר תנאים מוקדמים לשי' תוף הפעולה שלה עם הנשיא צ'און.

האמת שאיש איננו יודע בינתיים להגדיר מהם אותם "תנאים מוקד' מים" שאותם יכלה ארה"ב להציב מבלי שצעד כזה היה מתפרש כהתערבות בפנימיות הפנים של דרום קוריאה. מכתב ששיגר הנשיא רייגן לנשיא צ'און בו הוא מציע לו לא לפעול בכוח ולהמשיך להידבר עם האופוזיציה, רק הגביר את מטר השאלות בוואשינגטון. האם רייגן מתערב או לא מתערב, מדוע רק עכשיו, ומדוע לא ללחוץ יותר?

שאלות אלה אופייניות גם למשבר החדש שנוצר בחלק אחר של העולם. מה המישה שבועות מתחבט הממשל כיצד ליישם את מדיניות השמירה על האינטרסים במפרץ הפרסי. שבע שנותיה של מלחמת אירן-עיראק, כאשר הפ' גיעות במכליות שהובילו נפט עיראקי ואיראני במימי המפרץ הזה ועשרות אלפי ההרוגים בין הצדדים, לא גרמו לתזוזה האמריקאית, כפי שעשתה זאת ההחלטה הכוויתית לחכור שלוש מכליות סובייטיות ולתת בכך דריסת רגל לסובייטים במפרץ. מערכת השיקולים נכנסה כאן להי' לוך גבוה, מחד גיסא הצורך לחסום את הסובייטים באיזור חיוני זה והאינטרס הנלווה המבקש להבטיח את חופש השיט, ומאידך גיסא החשש להיקלע למלחמה עם איראן, או לפחות למצב בו ארה"ב מאבדת את נייטראליותה והופכת לתומכת בעליל של עיראק. לפתע נוכח הממשל והקונגרס כי ארה"ב מיי' באת רק ששה אחוזים מתצרוכתה מהאיזור הזה של העולם ולכן יש לדרוש מבעלות הברית האירופיות והיפן להשתתף ב"מאמץ המלחמתי" במפרץ. מנגד יודע הממשל כי לבע' לות הברית אין התנגדות לשתף את הסובייטים במאמץ הזה.

מול הבעד והנגד, יש גם מי שמד' ביר לארה"ב כי בתור מעצמה היא לעתים חייבת לצאת לכרה להגן על האינטרסים שלה, בתנאי שהם ודאי בים דיים. ואמנם, לפתע מוצא הממשל עצמו נאלץ להגדיר אינטר' סים שהיו ברורים במשך שנים, לתת להם סדר עדיפות וחשיבות, לבדוק את סכנת המלחמה באיזור ולהחליט על דרכי פעולה מול קונגרס סקפטי. ומתי עולות כל השאלות הללו לא חלילה כשיש זמן וראש שקט לדון בהם, אלא שוב בדיוק בשעה שפורץ המשבר במלוא עוצמתו.

בסוגריים / עוזי בנזימן

מחכים לפורץ

אתמול נפרצו הדירות של משפחות ברמן, פרגס, בדעטרס והאנג. יומיים קודם ביקרו הפור' צים אצל בן-צבי ועינתבי. בחודש האחרון שומעים כמעט כדי יום על פריצות לבתים ולדירות בשכ' כונה שלנו.

השיטה פשוטה מאוד: פורץ מסתובב בשעות היום בשכונה ובתואנות שונות בודק אם מישהו נמצא בבית. אם הוא נתקל בדירה מלאה הוא מפטיר איזה משפט לא מחייב ("חשבתי שאלי גר כאן") ומסתלק הלאה. אם הוא פוגש דירה ריקה הוא פורץ. הם מחפשים כסף מזומן ותכשיטים. כאשר הם מוצאים בארון אקדח הם לוקחים גם אותו.

המשטרה מגיעה די מהר, מחפשת טביעות אצבעות, נוזפת בדיירים על שהסורגים אינם עבים דיים, המנעולים אינם כב' דים דיים, והזפצים אינם בסר' מנים דיים — ומסתלקת. כולם כאן חיים בפחד ובחרדה. ההרג' שה היא שזה רק עניין של זמן עד שהפורץ יחדור גם אל ביתך.

רב פקד רפי לוי, דובר משטרת ירושלים, אומר שה' משטרה עושה כל מאמץ כדי לבלום את גל הפריצות בשכונה וכדי לתפוס את האשמים. הוא מבטיח גם בשורות טובות בתוך ימים אחדים. לתושבים הכוד' אגים של השכונה שלנו נדמה שקל מאוד לתפוס את הפורצים: צריך פשוט להמתין להם וללכוד אותם. אבל למשטרה ש' טות משלה וסדרי עדיפות משלה. בינתיים היא עצרה לחקירה ושחררה את פאוזי, הפועל העובד הנאמן של אברום וחנניה, בעלי הכרמל השכונתי. אלא מהו

השכונה שלנו, רמת דניה, היא רק משל. דובר המשטרה כאשר בעצמו שתלונות מגיעות מכ' שכונות אחרות ומערים אחרות. הוא מבטיח שהמשטרה עושה מאמצים לבלום את הפריצות. אבל המציאות אינה מוכיחה זאת.

מה הפלא שקמות משמרות פרטיות?

מנדטים לטאבה דרך הבורסה

מאת שמשון ארליך

ארבעת המנדטים של התחיה שיוו האחרונית הפכו לשם דבר כדוגמה לגניבה של תמיכה במטרות שלא תמיד תואמות את האינטרס הציבורי. אולם לא כל גוף מסוגל לגייס מנדטים דרך לשכת העבודה. מלונות ים סוף עשויה להגיע לכך דרך הבורסה.

איש עדיין לא בדק בדיוק כיצד הוקם מלון סונסטה על שטח המריבה בטאבה. יש על כך גירסות שונות. מכל מקום היום ברור, שמדובר בשטח שנוי במחלוקת שגורלו יקבע בבוררות בינלאומית שתוצאותיה בהכרח אינן בטוחות לא לצד זה ולא לאחר.

במצב זה של חוסר בהירות לגבי העתיד מנפיקה חברת מלונות ים סוף מניות המייצגות את שני מלונות סונסטה בירושלים ובטאבה. לא ניתן להיכנס לכבשי נשמתם של הבעלים. אפשר עם זאת להניח כי הם לא יצטערו אם רוכשי המניות ייהפכו לחסידי השארתה של טאבה בתחומי ישראל בכל מחיר, או שלפחות יאמינו שבעלי הרכוש בטאבה חייבים להיות מפוצים ע"י הממשלה בדרך הנדיבה ביותר. אם אכן כך יקרה, תקל מלאכתם הב' פייה של בעלי-מלון סונסטה למקרה שהמלון יועבר זה חד לילה לרשות המצרים. אם לא יזכו שכל מלאכתם תיעשה בידי אחרים, לפחות יזכו בכמה מנדטים של חסידי פיצוי "הוגן" לבעלי המלון.

אולם מאותה סיבה ספק אם הרשות לניירות ערך צריכה לאשר את האמיסיה.

מנהל הרשות, עו"ד מינס' קביץ, טוען אמנם שתפקידו להבטיח רק שהקונים הפוטנצי' אליים של ניירות הערך ידעו בדיוק את "כל האמת" על החברה ועל המניות. הוא יחייב על כן, לדבריו, את בעלי מלונות ים סוף לפרסם בהבלטה ובהדגשה את עובדות הסכסוך על טאבה ואת משמעותו לגבי עתיד המלון. הוא ידרוש מבעלי החברה לציין במפורש מה הם הסיכויים שבמקרה העברת השי' טח לידי מצרים אכן יקבלו או לא יקבלו בעלי המניות פיצוי' ים. הוא יפעל למען העמדת כל האינפורמציה האפשרית לרשותם של הקונים-בכוח ואז, כאשר ידעו את כל אשר יש לדעת על הנושא, יוכלו להחליט כרצונם.

יתכן שמהבחינה המשפטית הצרה תפקידה של הרשות לדרוש רק מסירת מלוא האינ' פורמציה ואז לאפשר לקונה להחליט כרצונו, כולל סיכון כספו. מהבחינה הציבורית הר' חבה יותר, שבסופו של דבר גם עליה ממונה הרשות, בשום אופן אין די בכך. לא מדובר פה רק בשמירה על אינטרס הקונה בכוח אלא על שמירת האינטרס של המדינה. גיוס תומכים-בכוח לבעלי המלון בתביעות פוטנצי' אליות נגד המדינה באמצעות הנפקת רכוש השנוי במחלוקת פוליטית ויצירת אינטרסים בל' תי קיימים היום, אינו נראה כנושא שרשות ממלכתית אי מורה להעניק לו גיבוי ואישור. טוב תעשה על כן הרשות, וטוב יעשה שר האוצר הממונה עליה, אם ידחו את אישור האמיסיה על הסף. הדבר דרוש גם לצורך העניין וגם לשמירת כבוד האינטרס הציבורי מפני המנסים לשטות בו.

מבט אחר / הדה בושס

החשיפה לספרים בכיכר

למרות התופעה המעודדת של חשיפה לספרים, מתברר שאין קשר בין התרבות של קריאת ספרים לבין התרבות של איכות החיים

האם כל האנשים האלה, המשוט' טים מדוכן לדוכן, משפשפים כתפות על טפן, נערים ונערות משתפים בלשונות קלילות, זוגות של מבוגרים, אני' רים אוחזים ידיים — האם כל אלה אכן קוראים ספרים? האם הם קוראים בספרים שקנו? ואולי זה חלק מבילוי קניות, ולאחר שדשו בו את חנויות האלקטרוניקה, הרהי' טים והמכוניות, הם קונים עכשיו ספרים במבין להיות אופנתיות. ואולי הם שומרים אותם, לתתם מתנות בבוא העת. מכל מקום, העובדה שרבים רואים בספרים מתנה ראויה, גם היא מעודדת.

ואולי אנשים קוראים ספרים באמת, יותר מכפי שמאמינים אנו, הספקנים, החיים במין הגדלישן הגלוליים ורואים מהרהורי לבבנו. אני שומעת — אם כי עדיין אין אלה מספרים מוסמכים — כי בשני הימים הראשונים של שבוע הספר כבר עלו המכירות בעשרה אחוזים על מכי' רות השנה שעברה. מספרים לי שבעיירות פיתוח, למשל, הספריות מלאות וגדושות, ואינן מספיקות להיענות לדרישות הקוראים הרבים. וגם שם מתקיימים שוקי ספרים וב' הצלחה רבה.

ולכן, אנשים קונים ספרים וזו עובדה שאין להפריכה. אם כי בהתרשמות חפוזה נראה לי שהפו' פולאריים בין הספרים, הם ספרי ילדים, ספרי בישול, מילונים ואנצי' קלופדיות. זו שעתם הגדולה של סוגי ספרים אלה. ועם זאת, מהנה לצפות בילדים קטנים וגדולים אוחזים את השקיות עם הספרים (אני מנסה לנחש מה קנו) ולשמוע כיצד הם מנדבים להוריהם. אם כך, כל התחזיות הקודרות, על אנשים ויל' דים שאינם קוראים, בעידן הת' מכרות לטלוויזיה ולוידיאו, מת' בררות כבלתי-מוסמכות. ואולי ה' קוראים הם רק שיעור קטן מאד מתוך חלק מסוים בציבור? ובכל זאת, זה שיעור ניכר, גם בהשוואות לארצות אחרות. אם רומן נמכר בארץ בכמה רבבות עותקים, אי' אפשר להתעלם מן העובדה שמשהו קורה כאן.

ניצחון הספרים

כיכר מלכי ישראל נראית במוצאי שבת כאילו מתרחש בה "הפנינג" סטוני וקולני. הנה כי חלק מן האנשים המהלכים בכיכר נמשך אל האירוע עצמו; אל הרעש וההמולה, אל האורות הנוצצים, אל המופעים והקולוריים האנושיים, אל ההמון הצרם. משום מה הבריות אוהבים להתחכך זה בזה. התחושה היא של שוק גדול וצבעוני מאד. ואין השוק הזה מצטייר כאסתטי במיוחד. הד' כנים הארעיים נראים כאילו הובאו לכאן משוק-פשפשים נידח. אבל ישנם הספרים - והאנשים. ואלה עשויים להפוך אפילו מיזנתרופים מובהקים לאוהבי אדם.

ה"הפנינג" נמשך גם אל מחוץ לכיכר מלכי ישראל, ברחובות ובשדרות המובילות לכיכר. במעבר' חצייה עמוסי-אדם, פונה אלי אשה שאינני מכירה ושואלת בסקרנות, אילו ספרים קניתי ומה אני נושאת בשקית שבידי. והיא מוסיפה ואומ' רת במבטא אנגלו-סאקסי דברי שבח על ההמלצה שלי מלפני שבוע, כבוד זה, על ספרים שכדאי לקנות ולקרוא. אני זוכרת בכאב-לב ממש את כל הספרים שלא המלצתי עליהם באותה רשימה, מחוסר מקום. החשיפה לספרים מכל המינים, פעם בשנה, יוצרת מודעות לקיומם ול' חשיפתם, ובעקבות המודעות אולי גם מתעוררת הסקרנות לדפדף בספר, לקרוא בו, ולגלות בו אוצרות גנוזים ששום טלוויזיה או וידאו אינם יכולים להתחרות בהם. מי יודע, אולי הספרים הם שיצאו מנצ' חים, בסופו של דבר — מעני שלספרים אין תחליף.

יש שאני תוהה, כיצד אנשים קוראים ומה הם מפיקים ולומדים מספרים. האם לרבים הקריאה היא הרפתקאה, עוצרת נשימה, שכולה תגליות, תאווה — לעתים תאווה נכ' זבה — ואהבה שאין כלמה. הרי גם לקוראי הספרים יש להם מגבלות רבות. כל אחד קורא ומבין בספר לפי דרכו. זה מזכיר לי אותה צעירה שישבה על אחד הרכבים, ברגליים שלובות, וקראה לעצמה את "הבלדה מכלא רידינג" של אוסקר ויילד. תהיתי אם כל ההנאה המופגנת הזאת אינה לשם עשיית רושם בלבד. אבל אני שופטת ומשליכה מעצמי; למשל, אינני מסוגלת לקרוא כשיש מישהו בבית, ולא בחדר אחר. ועל אחת כמה וכמה, אינני יכולה להתרכז ולקרוא במקו' מות פומביים. הקריאה היא לי עניין אינטימי מאד.

תרבות ותרבות חיים

האם אפשר ללמד אנשים כיצד לקרוא? (ואינני מתכוונת לשיטות קריאה מהירה). זו שאלה שלפתות לי אין עליה תשובה. הקריאה קשורה קשר הדוק בהרגלים בחינוך וגם בסקרנות. מי שלא קנה לו הרגלי קריאה בצעירותו, והספרים לא היו חלק מחינוכו ומחייו, יתקשה מאד לקנות הרגלים אלה ולמצוא במחיצתם של ספרים. אני חשה קרבה משפחתית כמעט כלפי אלה שקראו את הספרים שקראתי אני בילדותי.

אולי בשל יחסי המיוחד לספרים ולקריאה, אני מתקוממת נגד המושג הנפוץ והמקובל על צרכני-תרבות וצרכני-ספרים. כלומר, לא קוראים אלא צרכנים. כאילו הספרים הם מוצר לרכישה, כמוהו כמוצרים אחרים. כאילו לצד הצריכה הכל' לית, יש צריכה של מוצרי תרבות (כלומר, ספרים). משתמשים בכספי' גורית. והזה, אין הבדל בין צריכת מוצרי חשמל לקניית ספרים.

למרות התופעה המעודדת של חשיפה לספרים, מתברר שאין קשר בין התרבות של קריאת ספרים לבין התרבות של איכות-החיים. לדוגמה, שווייץ, ארץ של תרבות-חיים ואי' כות-חיים גבוהה מאד, ואילו רמתה האמנותית-הספרותית אינה גבוהה כלל, אם כי שימשה מקום מקלט ליוצרים רבים. ואילו איי יוון, שאולי אינם מצטיינים באיכות-חיים גבוהה כשווייץ, הצמיחו יוצרים חשובים. אצלנו הנתק בין התרבות ותרבות-החיים בצורתו מוחלט. לדוגמה, אותם שוחרי אמנות ואופרה, שאיזה דו 'לנישואי פיגארו', פורץ בכוח לאולם, עורר רעש והמולה וגרם את הפסקת הקונצרט.

כך גם המבקרים בשוק הספרים. הם מהלכים להנאתם, משליכים לרחוב מכל הבא ליד, מלכלכים את הכיכר, דוחפים בתור לדוכנים וגם לאוטובוס, מדברים בבריונות ובצעד' קות. מתלבשים ברישול, צועקים על הילדים, דוחפים עגלות על רגלי אחרים — ועם זאת קונים ספרים. כלומר, לפנינו אנשים לא-תרבותיים אוהבי ספרים. בין שאר סתירות, גם זו סתירה.

נותרו 5 ימים עד חרפת הבריאות!

ביום ראשון 28.6.87 יפונו 2000 זקנים חולים מבתי החולים הסיעודיים הפרטיים.

בגלל התנגדות משרד הבריאות והאוצר והתעלמותם מהחלטות הכנסת
יפונו זקנים חולים מבתי החולים הסיעודיים הפרטיים.
לא נוכל לשאת את חרפת הזקנים החולים על מצפוננו. נותרנו ללא כסף למזון, לתרופות ולביגוד!

לא ניתן יד לפגוע בכבודם של זקנים חולים.
ארגון בתי החולים הסיעודיים הפרטיים

هكذا من الأصل

هكذا من الأصل

מאחורי המסך והמיקרופון / לילי גלילי

מי, מה ולמה בשביתה הגדולה

מבצע רקפת

בערב יום ה', בשעה 8.50, נכנס ציון סוירי (המכונה "יו"ר") ללשכתו של חיים יבין (המכונה "המנהל") ומסר לו את מלות הקוד: "אין 'מבט'". אלה היו המלים שפתחו, למעשה, את מבצע "רקפת". מדוע רקפת? על שמן של שלוש ניידות השידור המוחזקות בשבי על־ידי הטכנאים ומונעות מן הטלוויזיה סיקור חדשותי מלא. בהיעדרן, מנועה מחלקת החדשות והספורט לשדר אירועים המתרחשים סמוך לשעת "מבט".

שש שנים הפעילו הטכנאים את הניידות במסגרת הסכם העבודה הקיים, אך לפני תשעה חודשים הו־דיעו שהם רוצים בגין זאת תוספת שכר מיוחדת. יו"ר הוועד, ציון סוירי, טען בלהט כי "הטכנאים אינם נהגים של ציוד כבד", וכי בכל העולם מקבלת תוספת שכר ל־הפעלתן. רשות השידור נפגעה קשות מהשבתת הניידות. לעתים קרובות האשמה בפוליטיזציה של המסך, בשל חוסר יכולתה לסקר אירועים, כמו למשל טקס האזכרה לעולי הגרדום שהיה לא מכבר. עם זאת, סירבה עד לאחרונה לשלם את התוספת. במהלך המשבר האחרון כבר הציעה להביא את הנושא לבוררות מוסכמת, בתנאי שהטכנאים יפעילו את הניידות במהלך הבוררות. הטכנאים סירבו.

נחזור למבצע "רקפת", שלא בכדי אנו מגדירים אותו מבצע־צבאי־כמעט. את השבתת "מבט" ברגע האחרון כינה אורי פורת "פשיטת קומנדו". כשהחליט, בתגובה, להשבית כליל את טכנאי הטלוויזיה המשבשים את המרקע, טען נגדו חבר הוועד המנהל ישראל פלג, כי גם אם נלך בשיטה זו, הרי "פורת כפעיל טילים נגד יחידת קומנדו". מכאן, מערב יום ה', הלכו העניינים והידרדרו. חברי הוועד המנהל שנתכנסו עם בוקר באו חדורים רוח קרב, שאינה תלושה מן הסתם מן העובדה שבעוד כשבוע הם אמורים לסיים את תפקידם כוועד המנהל. וכך, בערך, התנהלה הישיבה שהביאה להשבתת הטלווי־זיה, לאחר שמסר פורת את סקירתו:

אורי פורת: ב־8.50 הודיע סוירי ליבין כי אין "מבט". ב־9 הופיעה שקופית שציינה ש"מבט" יהיה ב־10. סוירי והאחרים הודיעו כי לא יתנו להנהלה להחליט ולהודיע באמצעות שקופית על מועד שידור החדשות. הם נטלו את השליטה לידם. תשעה חודשים מושבתות הניידות בלי סיבה. אני מוחה אחרי הברפלד, לאופר, שנקמן, לבקש את הניידות. ההסתדרות משתלטת על הניהול. אני מוכן להמליץ לוועד המנהל על השבתת־מגן. ב־82' היה ברדיו סכסוך על ה"טוני". הוועד המנהל החליט על השבתת־מגן והוועד שם ידו מדרישתו.

אלי בן טובים, נציג פרקליטות המדינה: השבתת־מגן מחייבת ל־הוציא הודעה מראש לממונה על יחסי עבודה. נקיטת צעד כזה בלי הודעה של 15 יום מראש היא לא חוקית.

נתן ברוך: הדבר היחיד שיש לי הזכות לומר, הוא "אמרתי לכם". בסרט הזה כבר היינו. אנחנו בידי הטכנאים. לציבור לא איכפת אם לא תהיה טלוויזיה. יש להפסיק. עם הודעה הזאת מפני הפסקת שידורים.

ישראל פלג: משרד הבריאות לא נקט השבתת־מגן. יש לקרוא למשא ומתן, ולהמשך שיתוף פעולה.

הנוכחים: מה רצית ממשרד הבר־יאות, שהחולים ימותו? זה לא אותו הדבר.

פורת (לפלג): אתה הלכת בעבר לקיסר לעשות סידורים בעניין סוירי. אל תטיף לנו על מוסר של "דינגים".

חיים יבין (לפלג): ההליכה לקיסר היתה מהלך חמור. הצלת את סוירי, אך לא את הרשות.

שאול עמור: טעיתי בעבר. כי שקולי הכרעתי על החזרתו של סוירי לעבודה. לו זרקו את סוירי (בפרשת סוירי הקודמת, לאחר הפסקת השידור של משחק ה־כדורסל שמתה דקות לפני סיומו — ל"ג, לא היה עוד "בלגן" על המסך.

פורת: הלכנו להסתדרות בעניין סוירי, מנענו זריקתו. אילו פעלנו אז בתקיפות, אולי העובדים לא היו נוגעים יותר במסך.

מכאן ואילך עבר הדיון מגופו של סוירי לגופו של עניין. לאור המצב המשפטי, כפי שהבהיר בן טובים, נמנע הוועד המנהל מקבלת החלטה על השבתת־מגן כוללת, שהיתה פוגעת גם בשאר המגזרים וברדיו. יו"ר הוועד, מיכה ינון, הביא את עמדתו המתונה של נבון והציע כפשרה להשבית את טכנאי הטלוויזיה בלבד, ולא לגעת ברדיו. טכנאי הרדיו, בניגוד לאלה של הטלוויזיה, זכו למבול של מחמאות על היותם "פרגמטיים ועניינים".

הוועד המנהל החליט להשבית את טכנאי הטלוויזיה בלבד. חיים יבין התנגד: "אין לעשות איפה ואיפה בין הרדיו והטלוויזיה. זה יזמם את האווירה בבניין, ויהפוך מהומה קטנה למהומה גדולה. זה יהיה רע מבחינה ציבורית להפסיק את השידורים בשבת".

ההסתדרות, בפעולת גמול, הח־ליטה להשבית את הרדיו ואת כל השאר. דוד ארמון, פרסומאי במק־צועו, הציע לגבש תוכנית הסברה שתבהיר לציבור את המתרחש ותי־טיב עם יחסי הציבור של הנהלת רשות השידור. ההנהלה גם קיבלה מהוועד המנהל הוראה להכין תוכ־נית חלופית לשידורים בערוץ השני. בתום ההחלטה החליטו ל־חכות עוד ארבע שעות, עד השעה שתיים בצהריים, בניסיון למצוא מוצא של הרגע האחרון.

שיחת טלפון בת שעתיים שקיים פורת עם הברפלד לא הביאה תועלת רבה. נהפוך הוא. הדיון גלש לפסים של השמצות אישיות. פורת ציטט את החוק, ואת פסיקתו של שמגר כי אסור לעובדים לפגוע במסך בשום מקרה, וכי פגיעה זו כמוה כפגיעה בזכות הציבור לדעת. הברפלד לא התרשם באופן מיוחד, לא מפורת ולא משמגר. בתגובה איים לסגור את הכל: הרדיו, הלימו־דית, הערוץ השני, לרבות השידורים לחו"ל. פורת תמה מה עניין התקשורות האחרות לסכסוך הזה. "באותה מידה אתה יכול בתגובה להפציץ את קפריסין", אמר ל־הברפלד. קפריסין לא הופצצה, בינתיים.

החלופות: גל"צ והלימודית

● "גלי צה"ל כל הזמן" — מעולם לא היתה סיסמת פרסומת זו של התחנה הצבאית בעלת משמעות אקטואלית כל־כך. גלי צה"ל, אלא מה? ברשות השידור כועסים על גל"צ, שלא הסכימה להיענות להוראות הוועד המנהל וסירבה לשדר מבזקים כל שעה עגולה. יו"ר הוועד מיכה ינון טען בזעם, כי כאשר ביקש הרמטכ"ל לבטל את החדשות בגל"צ ידעו בתחנה להתחנן אצל הוועד המנהל שיפעל, בתוקף החוק המקנה לו סמכות על השידורים של גל"צ. ואילו עתה, כשמנסה הוועד המנהל לנצל את סמכותו זו, מתרגזים בגל"צ אצל שר הביטחון, ראש אכ"א וקצין חינוך ראשי, ומסרבים לוועד המנהל.

הכעס האישי התמקד במפקד התחנה נחמן שי, שהוא כידוע גם עובד רשות השידור. בגל"צ סירבו "לשבור שביתה", אך הרחיבו את המבזקים ל־24 שעות ביממה. לקח נוסף שהפיק שי מהבלעדיות של גל"צ בגלי האתר בשבת, היה כי שי־דורי השבת הם עקב אכילס של התחנה. לאור הלקחים, יידון בקרוב תכנון חדש לסוף השבוע. ליו"ר האיגוד המקצועי של ההסתדרות, חיים הברפלד, יש למעשה שליטה גם על גל"צ, באמצעות ארגון עובדי צה"ל שאליו משתייכים בכירי התחנה. עם זאת, ספק אם ירצה הברפלד להסתבך עם צה"ל בעניין זה, כך שסביר להניח שבכל מקרה לא יפגע בשידורי התחנה הצבאית.

● הטלוויזיה הלימודית: חיים הברפלד אמנם לא חדל לאיים כי יפסיק גם את שידוריה, אך נכון לעכשיו טרם עשה זאת. איש הכסף, הברפלד. אם ינתק גם את הלימו־דית, איפה יוכל להופיע ולהתראיין, ולהביא לאומה את דברו בעניין השביתה? חוץ מזה, ב"ערב חדש" של יום א' היה שידור משותף עם קופת־חולים ההסתדרותית, אז למה לחבל? יתר על כן: הלימודית חוזרה לשדר בערוץ השני את משפט דמיאניוק, ופגיעה בפרויקט לאומי כזה היא אחריות שאפילו הברפלד הנועז מסרב לקחת על עצמו.

הסרבנים והעוינים: נסים, הברפלד, מילוא והממשלה

משה נסים · חיים הברפלד · רוני מילוא

לרשות השידור, ולטלוויזיה בפ־רט, שונאים רבים. בימים של שקט נבלע קולם של אלה בשגרת היומ־יום. לעת משבר באים לביטוי רגשות מודחקים, אינטרסים זרים וחיסולי־חשבונות ישנים. אבל חמור מכל, שבכל עת משבר בטלוויזיה מתגייסים פוליטיקאים כפרטים, או הממשלה כולה, "לעשות סדר" בר־שות השידור. אם השאיפות לא תעצרו אותם, עלול להיווצר תהליך מסוכן מאוד.

— סגן השר רוני מילוא אף פעם לא אהב את התקשורת בכלל והט־לוויזיה בפרט. ועדת מעקב פוליטית מטעמו, בראשותו של אהרן פאפו, אורבת ל"חוסר איזון פוליטי בשי־דורים". גם הפעם הזדרז מילוא לנצל את ההזדמנות ופנה לשמיר בהצעה לסגור. במכתב ארוך ומנומק הוא כותב: "לאור שיחות שקיימתי עם גורמים שונים בנושא זה, אין לי ספק שהדרך היחידה להבראת הרשות היא על־ידי סגירתה, ופ־תיחתה מחדש לאחר שיפוטרו כל העובדים ויתקבלו מחדש עובדים חיוניים בלבד, וזאת על־פי חוזה מיוחד. יש להקים ועדת שרים בהרכב ראש הממשלה, שר האוצר ושר החינוך. ועדת השרים תגיש בתוך 7 ימים את המלצותיה להבראת הרשות, לאחר התייעצות עם הנהלת הרשות ושמיעת נציגי העובדים. תהליך ההבראה יכול להיעשות גם בשלבים. שלב ראשון הטלוויזיה. שלב שני הרדיו (...) זו אולי ההזדמנות האחרונה והנוחה ביותר לעשות סדר ברשות השידור, ולבלום את התהליכים המסוכנים שההסתדרות מנסה לעודד במדינה".

— שר האוצר משה נסים: ביסוד הסכסוך בין ההנהלה לטכנאים בר־שות השידור, סירובו של האוצר לשלם את תוספת 6 האחוזים לטכנאים בלי תמורה. האוצר, הד חושש מסחף בשאר המגזרים אם ייתן תוספת בלא תמורה, ביקש להבטיח לעצמו אליבי שעל־פיו יוכל לטעון: הם קיבלו, כי נתנו משהו בתמורה, כמו למשל הניידות.

אבל הסיפור לא חסר גם גורם אנושי: משה נסים לא אהב אף פעם את הטלוויזיה הכללית, אם לנקוט לשון המעטה. בשנות כהונתו כשר המשפטים הקפיד להצביע דרך קבע נגד אישור התקציב לרשות. יש אומרים כי חלק מן הטינה שהוא רוחש לטלוויזיה נעוץ בכך, ששנים ארוכות בעת שכיהן כשר המשפטים נמנעה הטלוויזיה [illegible], משוש נפשו של כל פוליטיקאי. עכשיו המצב שונה, אבל שנאות כמו גם אהבות ישנות אינן נוטות לרעוד.

— חיים הברפלד: יו"ר האגף לאי־גוד מקצועי בהסתדרות. איש עתיר כוח, המנסה לצבור עוד כוח באמצעות המאבק על רשות השידור ובהפגנת זלזול בולט בחוק. "מקובל עלי כי שמגר פסק שהעובדים לא יפגעו במסך, אך כרגע ההסתדרות היא שקובעת את המהלכים", אמר שלשום בראיון. בעניין רשות השי־דור, הוא קיצוני יותר מ"הבוס", ישראל קיסר. במובן זה, רשות השי־דור היא גם זירת ההתגוששות למאבקי הכוחות הפנימיים ב־הסתדרות.

— הממשלה: רוני מילוא מנסה לגייס את שמיר ואת הממשלה כולה לסגירת הטלוויזיה, אולם הדבר אינו פשוט כל־כך. על־פי החוק הקיים, אין גם לממשלה אפשרות לסגור את הטלוויזיה. ועדה מיוחדת בראשותו של המשפטן הפרופ' שמעון שטרית הניחה על שולחנו של השר נבון הצעה מפורטת לעגן את ההליך הזה בחוק. אולם ההצעה עדיין מונחת. אם תרצה הממשלה לסגור את הטלוויזיה, יצטרך נבון להביא את הנושא כהצעת חוק, שתקבל את אישור הכנסת. תהליך ממושך, ובלתי מציאותי בשלב זה. אם כך, הממשלה אולי רוצה (לסגור), אבל לא יכולה.

אלוף (מיל') אהרן יריב: סירב

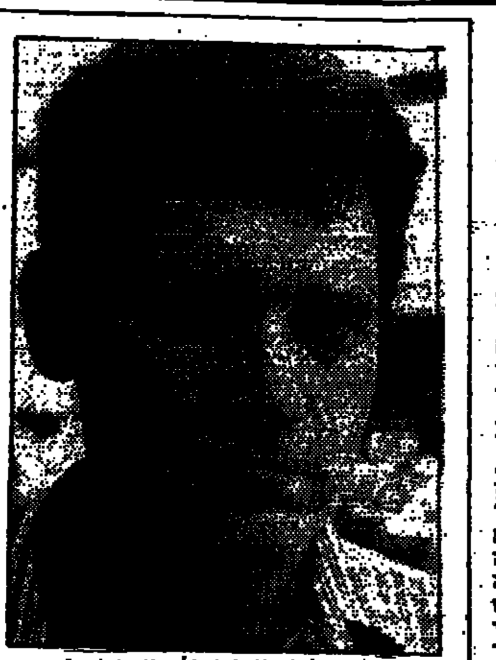
פרופ' ירמיהו יובל: סירב

שבע השנים השמנות של הליכוד וטיפשות המערך

מה לא נאמר עדיין על הנזקים שגרמה ממשלת האחדות לתהליך הדמוקרטי, על שחיקת הכנסת, הזנקת האפטיזציה? מה שלא נאמר עדיין בא השבוע לביטוי בהסכם שנחתם עליו שחל ונסים בעניין הוועד המנהל החדש של רשות השידור. על־פי ההסכם, יהיה הוועד המנהל הבא של רשות השידור מורכב מ־11 חברים: 5 של המערך, 5 של הליכוד ונציג אחד למפד"ל. הגושים יוכלו, אם ירצו, למנות נציג אחד מהאופוזיציה הקרובה ללבם או לכיסם האלקטורלי.

רוצים, אבל לא חייבים. למעשה נהפכה רשות השידור הממלכתית לנחלתה הבלעדית של הקואליציה. במוסדות רשות השידור הממלכתית ז"ל לא יהיה עוד מקום לקולות אופוזיציוניים כמו של התחייה, רצ, מפ"ם, שינוי, המייצגות אינטרסים ודעות של חלק לא מבוטל וחשוב בציבור. כל העמדות תפוסות מעתה על־ידי הקול הקואליציוני.

מה נשתנה, תשאלו במידה של צדק? הרי גם עתה נשלט הוועד המנהל על־ידי המערך והליכוד, עם נציג אחד למפד"ל. נכון, אבל הוועד המנהל הנוכחי הורכב כשעוד היה המערך באו־פוזיציה, והוא משקף מציאות שהיתה ובטלה עם הבחירות האחרונות. עתה, במקום לתקן את העיוות, מעגנים אותו בנספח ציני חופף להסכם קואליציוני. נוסף על כך, הסכימו הצדדים ביניהם כי מכיון שהמנכ"ל הוא מן הליכוד, יהיה היו"ר מן המערך. בתמורה הובטח כי אחרי שיסיים פורת את כהונתו בעוד כשנתיים, יהיה גם המנכ"ל הבא מהליכוד. למה? מכיוון שאז יהיה עוד בתפקידו היו"ר של המערך, המתמנה לשלוש שנים.

דומה שבמערך אין לומדים מן הניסיון. השנים כבר הוכיחו כי יו"ר סביל, יו"ר פעיל, הכוח העיקרי נתון בידי המנכ"ל באשר הוא. והנה, תמורת גמול מיידי במסכן המערך את רשות השידור בידי הליכוד לעוד שבע שנים תמימות. לא פלא שכל מי שהוא משהו (כמו הפרופ' ירמיהו יובל או האלוף (מיל') אהרן יריב) סירבו להצעת המערך לכהן כיו"ר.

ציתותים

— בעוד התקשורת האלקטרונית בישראל מושבתת, נהנית מלכת אנגליה משידור טלוויזיה ישיר מישראל. בימים אלה חגג 100 שנה לקיומו מסדר סנט־ג'ון, המפעיל את ביה"ח "סנט ג'ון" למחלות עיניים שבירושלים המזרחית. לכבוד האירוע העבירו "אולפני הבירה" בירושלים בשבת שידור חי מחצר בית־החולים לאנגליה. המסדר כולו הופק על־ידי הבי־בי־סי ושודר לשניים: חלקו הוקרן על מסך ענק בפני 20 אלף צופים בהייד־פארק, חלקו האחר הוקרן הישר בארמון באקינגהאם, בפני המלכה ובעלה. הנסיך פיליפ עומד בראש המסדר הבי"ל של סנט־ג'ון.

— מנהל הטלוויזיה הלימודית, יעקב לורברבוים, שוהה בימים אלה באירופה. גם הוא משתתף בראשונה בכנס איגוד השידור האירופי. באחרונה התקבלה הטלוויזיה הלי־מודית שלנו לאיגוד במעמד של "משקיף פעיל". ומדוע לא ממש חבר? מן המניין? משום שבתהליך הקבלה נדרשות המלצות אחדות של תחנות שידור אחרות של אותה מדינה. החברה כבר באיגוד, במקום המלצות, שיגרה הטלוויזיה הממלכתית שלנו השמצות על הלי־מודית. מי שהמליץ היו תחנות באירופה, שעמן היא באה בקשרי עבודה. בפשרה, נקבע לה מעמד של משקיף פעיל. מה אומרים על כך בלימודית? דווקא שבחים. כך זה עולה להם פחות כסף.

— גל"צ מתגברת את שידורי האף־אם שלה. מעתה, במסגרת תכנון הקיץ החדש, יפוצל השידור בשבת. מן ה־1 בלילה יוכלו המאזינים באף־אם להאזין במשך 10 שעות בשבת (9—19) למוסיקה עברית טהורה, נטולת כל מלל.

תגובת הציבור

מכל הדברים שאירעו סביב השביתה, תגובת הציבור היא הדבר המפתיע ביותר. אחרי שכולם התאוששו במקצת מאובדן האוריינטציה ומאובדן תחושת הזמן המתלווים להפסקת ה"פיפס" של החדשות מדי שעה, שמענו וקראנו על מסעדות המלאות מאדם, על בתי קולנוע שוקקים, והתנפלות המונים על שבועונים. כל אלה שלא אכלו, צפו בסרט או קראו ספר, צילצלו לטלוויזיה. ומה הם אמרו בעיקר? תודה. תמשיכו ככה.

חלק התכוונו לחזק את ידי ההנהלה במאבקה. אחרים הביעו בדרך צינית את אי אהבתם למרקע הממלכתי, וביקשו להפגין שהם מסתדרים היטב בלעדיו. אבל היו גם רבים שאמרו דבר: לטענתם, לא היתה השבתת הטלוויזיה אלא מזימה זדונית ומכוונת, שמטרתה לא לשדר את ביקורו של שמיר באפריקה. לדעה זו שותפים, אגב, רבים מחברי הליכוד. העובדה שהיחיד שהתנגד להשבתה היה נציג המערך בוועד המנהל, לא קילקלה להם את התיזה. עכשיו רק חסר שהטלוויזיה תחזור לשדר בדיוק לקראת ביקורו של פרס באיר־ופה, והרי לכולם הוכחה ניצחת.

מנוליף — מנורה החברה הישראלית לבטוח חיים בע"מ

דין וחשבון מקוצר ליום 31 בדצמבר, 1986

(מותאם להשפעת השינויים בכח הקניה של המטבע הישראלי)
(בשקלים חדשים)

מאזן

	ליום 31 בדצמבר 1986	ליום 31 בדצמבר 1985
אגרות חוב של הממשלה או בערבותה	[illegible]	[illegible]
הלוואות ופקדונות בבנקים	4,155,495	[illegible]
רכוש קבוע וציוד משרדי (מופחת)	419,246	437,180
חברות בטוח ותוכני בטוח פקדונות וחשבונות אחרים	246,700	[illegible]
פרמיה לגביה ויתרות סוכנים	221,863	[illegible]
חייבים ויתרות חובה	744,704	647,127
מזומנים ופקדונות בבנקים לפי דרישה	1,507,099	[illegible]
	15,652,591	[illegible]

	ליום 31 בדצמבר 1986	ליום 31 בדצמבר 1985
הון עצמי	1,270,832	1,343,019
עתודות בטוח חיים	12,904,167	[illegible]
עתודות לסיכונים יוצאים מן הכלל	94,966	[illegible]
תביעות תלויות	100,615	194,790
חברות בטוח ותוכני בטוח פקדונות וחשבונות אחרים	471,284	[illegible]
התחייבויות אחרות ויתרות זכות	[illegible]	[illegible]
	15,652,591	[illegible]

דו"ח רווח והפסד

	לשנה שנסתיימה ביום 31 בדצמבר 1986	1985
הפסד מעסקי בטוח חיים	(87,434)	[illegible]
הכנסות מהשקעות שלא נזקפו לדו"ח עסקי בטוח חיים	[illegible]	[illegible]
הוצאות הנהלה וכלליות שלא נזקפו לדו"ח עסקי בטוח	[illegible]	[illegible]
הפסד לפני מסים על ההכנסה	[illegible]	[illegible]
הפרשה למסי הכנסה ורווח	[illegible]	[illegible]
הפסד לשנה	[illegible]	[illegible]

דין וחשבון עסקי בטוח חיים (*)

	שנה 1986	1985
פרמיה	[illegible]	[illegible]
הכנסות מהשקעות	[illegible]	[illegible]
גידול בעתודות בטוח	[illegible]	[illegible]
תביעות לשנת הדו"ח	[illegible]	[illegible]
הפרשה לסיכונים יוצאים מן הכלל	[illegible]	[illegible]
דמי עמילות, ניהול והוצאות הנהלה וכלליות	[illegible]	[illegible]
הפסד	[illegible]	[illegible]

דו"ח על השינויים בהון, בקרנות ובעודפים
לשנתיים שנסתיימו ביום 31 בדצמבר, 1986

	הון המניות	מקורי מניות	העודפים	סה"כ הון עצמי
יתרה ליום 1 בינואר, 1985	[illegible]	[illegible]	[illegible]	[illegible]
הקצאת הון	[illegible]	[illegible]	[illegible]	[illegible]
תקבולים ממבקשי מניות	[illegible]	[illegible]	[illegible]	[illegible]
הפסד לשנה	[illegible]	[illegible]	[illegible]	[illegible]
יתרה ליום 31 בדצמבר, 1985	[illegible]	[illegible]	[illegible]	[illegible]
תקבולים ממבקשי מניות	[illegible]	[illegible]	[illegible]	[illegible]
הקצאת הון	[illegible]	[illegible]	[illegible]	[illegible]
הפסד לשנה	[illegible]	[illegible]	[illegible]	[illegible]
יתרה ליום 31 בדצמבר, 1986	[illegible]	[illegible]	[illegible]	[illegible]

מצב ההון הנפרע
(באלפי שקלים חדשים)

ההון הנפרע המינימלי המחוייב לפי התקנות	[illegible]
ההון הקיים מחושב לצורך התקנות	[illegible]
פרמיה על מניות	[illegible]
גירעון – נכסים לא מוכרים	[illegible]
גרעון	[illegible]
הון מניות נפרע המחוייב לפי התקנות	[illegible]
הון מניות נפרע קיים	[illegible]
עודף	[illegible]

באור:
(*) כל המספרים בשייך העצמי.

בשם מועצת המנהלים
ד. הירשפלד, יו"ר הדירקטוריון · ש. פרדמן, סגן יו"ר הדירקטוריון · ד"ר מ. טרג, מנהל כללי, חבר הדירקטוריון

הערות: 1. דין וחשבון מפורט מלא, עם הבאורים של הנהלת החברה, כולל דין וחשבון של מבקרי החשבונות, יוצג במשרדי החברה, [illegible] לכל דורש.
2. הפרסום הנ"ל נעשה בהתאם לחוק הפיקוח על עסקי ביטוח, התשמ"א–1981.

דורות חברה לבטוח בע"מ

דין וחשבון מקוצר ליום 31 בדצמבר, 1986

(מותאם להשפעת השינויים בכח הקניה של המטבע הישראלי)
(בשקלים חדשים)

מאזן

	ליום 31 בדצמבר 1986	1985
אגרות חוב של הממשלה או בערבותה	[illegible]	[illegible]
הלוואות	[illegible]	[illegible]
רכוש קבוע – ציוד משרדי	[illegible]	[illegible]
פרמיה לגביה ויתרות סוכנים	[illegible]	[illegible]
חייבים ויתרות חובה	[illegible]	[illegible]
מזומנים ופקדונות בבנקים לפי דרישה	[illegible]	[illegible]
	[illegible]	[illegible]

	ליום 31 בדצמבר 1986	1985
הון עצמי	[illegible]	[illegible]
בטוח עצמי	[illegible]	[illegible]
תביעות תלויות	[illegible]	[illegible]
התחייבויות אחרות ויתרות זכות	[illegible]	[illegible]
	[illegible]	[illegible]

דין וחשבון על עסקי בטוח בטוח (*)

	שנה 1986	1985
פרמיה	[illegible]	[illegible]
[illegible]	[illegible]	[illegible]
הכנסות מהשקעות	[illegible]	[illegible]
תביעות לשנת הדו"ח	[illegible]	[illegible]
דמי עמילות, ניהול והוצאות הנהלה וכלליות	[illegible]	[illegible]
דמי רישום ודמים אחרים	[illegible]	[illegible]
רווח לשנה	[illegible]	[illegible]

דו"ח רווח והפסד

	שנה 1986	1985
רווח מעסקי בטוח וזכות	[illegible]	[illegible]
הכנסות מהשקעות שלא נזקפו לדו"ח עסקי בטוח	[illegible]	[illegible]
הוצאות הנהלה וכלליות שלא נזקפו לדו"ח עסקי בטוח	[illegible]	[illegible]
רווח (הפסד) לפני הפרשה למסים	[illegible]	[illegible]
הפרשה למסי הכנסה ורווח	[illegible]	[illegible]
רווח (הפסד) נקי לשנה	[illegible]	[illegible]

דו"ח על השינויים בהון העצמי
לשנתיים שנסתיימו ביום 31 בדצמבר, 1986

	הון מניות	עודפים	סה"כ הון עצמי
יתרה ליום 1 בינואר 1985	[illegible]	[illegible]	[illegible]
הפסד לשנה	[illegible]	[illegible]	[illegible]
יתרה ליום 31 בדצמבר 1985	[illegible]	[illegible]	[illegible]
רווח לשנה	[illegible]	[illegible]	[illegible]
יתרה ליום 31 בדצמבר 1986	[illegible]	[illegible]	[illegible]

מצב ההון הנפרע
(באלפי שקלים חדשים)

ההון הנפרע המינימלי המחוייב לפי התקנות	[illegible]
ההון הקיים מחושב לצורך התקנות	[illegible]
עודף	[illegible]
הון מניות נפרע המחוייב לפי התקנות	[illegible]
הון מניות נפרע הקיים	[illegible]
עודף	[illegible]

באור:
(*) כל המספרים בשייך העצמי.

הערות: [illegible]

בשם מועצת המנהלים
ד. הירשפלד · ש. אנגל

מנורה חברה לבטוח בע"מ

דין וחשבון מקוצר ליום 31 בדצמבר, 1986

(מותאם להשפעת השינויים בכח הקניה של המטבע הישראלי)
(בשקלים חדשים)

מאזן

ליום 31 בדצמבר	1986 מאוחד	1986 החברה	1985 מאוחד	1985 החברה
אגרות חוב של הממשלה או בערבותה	256,071,297	247,256,926	246,422,331	239,480,342
ניירות־ערך אחרים	885,620	885,620	302,363	302,363
הלוואות ופקדונות בבנקים	76,303,881	72,168,386	59,216,970	55,161,154
חברות בת מסונפות	58,528	1,029,268	72,650	1,099,423
השקעות בחברות בטוח אחרות	2,033	.2033	4,226	4,226
רכוש קבוע ומקרקעין	10,633,648	10,218,011	10,357,715	9,920,097
בחברות בטוח ותוכני בטוח:				
פקדונות וחשבונות אחרים	2,742,580	2,805,403	3,515,574	3,448,978
פרמיה לגביה ויתרות סוכנים	22,697,040	22,472,802	20,334,363	19,667,774
חייבים ויתרות חובה	4,061,555	3,244,147	5,337,653	4,687,412
מזומנים ופקדונות בבנקים לפי דרישה	10,112,049	8,803,560	8,101,150	7,872,111
רכוש אחר	753,097	753,097	1,373,935	1,373,935
	384,321,328	369,639,253	355,038,930	343,017,815

ליום 31 בדצמבר	1986 מאוחד	1986 החברה	1985 מאוחד	1985 החברה
הון עצמי	16,083,638	16,083,638	14,817,401	14,817,401
זכויות המיעוט בחברות בת שאוחדו	466,014	–	477,640	–
עתודה למסים נידחים	634,000	634,000	783,708	783,708
עתודות בטוח חיים	311,764,408	298,860,241	292,623,365	282,012,635
עתודות בטוח כללי	15,476,655	15,471,550	14,070,659	14,063,393
עתודות לסיכונים יוצאים מן הכלל	4,089,770	4,004,785	3,081,017	3,002,042
תביעות תלויות	17,409,673	17,308,353	13,226,490	13,071,568
חברות בטוח ותוכני בטוח:				
פקדונות וחשבונות אחרים	7,775,254	7,611,559	8,152,104	8,022,383
התחייבויות אחרות ויתרות זכות	10,621,916	9,665,127	7,806,552	7,245,685
	384,321,328	369,639,253	355,038,930	343,017,815

דין וחשבון על עסקי בטוח כללים (*)

לשנה שנסתיימה ביום 31 בדצמבר	1986 מאוחד	1986 החברה	1985 מאוחד	1985 החברה
פרמיה	37,759,204	37,743,861	32,922,430	32,899,336
גדול בעתודות בטוח	(2,857,316)	(2,858,283)	(4,224,717)	(4,225,915)
הכנסות מהשקעות	4,546,826	4,544,826	394,653	384,324
תביעות לשנת הדו"ח	(29,299,151)	(29,223,970)	(20,623,307)	(20,616,190)
הפרשה לסיכונים יוצאים מן הכלל	(177,950)	(177,950)	(421,778)	(421,778)
דמי עמילות, ניהול והוצאות הנהלה וכלליות	(25,825,494)	(25,814,801)	(23,229,975)	(23,210,646)
דמי רישום ודמים אחרים	17,740,691	17,734,570	18,264,604	18,255,228
רווח – עובר לדו"ח רווח והפסד	1,956,810	1,948,255	3,081,912	3,064,359

דין וחשבון על עסקי בטוח חיים (*)

לשנה שנסתיימה ביום 31 בדצמבר	1986 מאוחד	1986 החברה	1985 מאוחד	1985 החברה
פרמיה	58,552,445	52,754,045	45,023,751	4,100,482
הכנסות מהשקעות	18,045,777	17,164,281	16,872,207	16,126,780
עתודת בטוח ליום הרכישה של תיק שנרכש	–	–	44,326,801	44,326,801
גידול בעתודות בטוח	(20,458,580)	(17,441,123)	(70,596,398)	(68,351,006)
תביעות לשנת הדו"ח	(26,034,585)	(25,510,304)	(16,754,475)	(16,038,276)
הפרשה לסיכונים יוצאים מן הכלל	(836,989)	(830,815)	(67,266)	(65,176)
דמי עמילות, ניהול והוצאות הנהלה וכלליות	(24,988,174)	(21,768,756)	(18,652,916)	(14,669,001)
רווח לשנה	4,279,894	4,367,328	151,704	1,430,604
הפחתת הוצאות רכישת תיק בטוח חיים	620,510	620,510	827,327	827,327
רווח/(הפסד) – עובר לדו"ח רווח והפסד	3,659,384	3,746,818	(675,623)	603,277

דו"ח רווח והפסד

לשנה שנסתיימה ביום 31 בדצמבר	1986 מאוחד	1986 החברה	1985 מאוחד	1985 החברה
רווח מעסקי בטוח	6,236,704	6,315,581	3,233,616	4,494,963
הכנסות מהשקעות שלא נזקפו לדו"חות עסקי בטוח	490,958	394,401	570,813	375,376
הוצאות הנהלה וכלליות שלא נזקפו לדו"חות עסקי בטוח	(301,293)	(229,719)	(391,472)	(310,168)
	6,426,369	6,480,263	3,412,957	4,560,171
הפחתת הוצאות רכישת תיק בטוח חיים	620,510	620,510	827,327	827,327
רווח לפני הפרשה למסים	5,805,859	5,805,753	2,585,630	3,732,844
הפרשה למסי הכנסה ורווח	2,863,734	2,826,589	1,723,811	1,646,060
רווח נקי לשנה	2,942,125	3,033,155	861,819	2,086,784
חלק החברה בהפסדים, נטו, של חברות בת שלא אוחדו	(8,816)	(54,849)	(38,120)	(917,026)
	2,933,309	2,968,306	823,699	1,169,758
חלק המיעוט בהפסדי חברות בת	34,997	–	346,059	–
רווח לפני הכנסה מיוחדת	2,968,306	2,968,306	1,169,758	1,169,758
הכנסה מיוחדת ממימוש השקעה בחברת בת	–	–	223,499	223,499
רווח נקי לשנה	2,968,306	2,968,306	1,393,257	1,393,257

דו"ח על השינויים בהון העצמי
לשנתיים שנסתיימו ביום 31 בדצמבר, 1986

	הון מניות	עודפים	סה"כ הון עצמי
יתרה ליום 1 בינואר, 1985	13,247,892	1,161,455	14,409,347
רווח לשנה	–	1,393,257	1,393,257
דיוידנד ביניים וסופי, נטו	–	(985,203)	(985,203)
יתרה ליום 31 בדצמבר, 1985	13,247,892	1,569,509	14,817,401
רווח לשנה	–	2,968,306	2,968,306
דיוידנד ביניים וסופי, נטו	–	(1,702,069)	(1,702,069)
יתרה ליום 31 בדצמבר, 1986	13,247,892	2,835,746	16,083,638

מצב ההון הנפרע
(באלפי שקלים חדשים)

ההון הנפרע המינימלי המחוייב לפי התקנות	12,275
ההון הקיים מחושב לצורך התקנות	(*)14,786
עודף	2,511
הון מניות נפרע המחוייב לפי התקנות	2,386
הון מניות נפרע הקיים	2,386

(*) לאחר הפחתת נכסים לא מוכרים בסך 1,300 אלף ש"ח.

באור:
(*) כל המספרים בשייך העצמי.

הערות: 1. דין וחשבון מפורט מלא, עם הבאורים של הנהלת החברה, כולל דין וחשבון של מבקרי החשבונות, במשרדי החברה, בשד' רוטשילד 73, תל־אביב, לכל דורש.
2. הפרסום הנ"ל נעשה בהתאם לחוק הפיקוח על עסקי ביטוח, התשמ"א–1981.

בשם מועצת המנהלים
דוד הירשפלד, נשיא החברה, יו"ר הדירקטוריון · שבתאי אנגל, מנהל כללי, חבר הדירקטוריון · ד"ר משה טרג, מנהל כללי, חבר הדירקטוריון

ליקויים בקליטת עולי אתיופיה

מאת גדעון אלון

כשהגיעו ארצה עולי אתיופיה במסגרת "מבצע משה" טופלו ע"י מחלקת העליה והקליטה של הסוכנות 960 עובדים שהועסקו בלעדית בקליטת העולים החדשים. אחד ממנהלי מוסדות הקליטה הוותיקים והמנוסים ביותר, אשר שירת במשך כמה שנים באתיופיה ושולט היטב בשפה האמהרית שאותה למד באוניברסיטה, אריה אבנה, לא שולב משום מה כלל במבצע קליטת העולים. זהו אחד הממצאים בדו"ח מבקרת הסוכנות היהודית, הגב' רנה גוטמן, לשנת 1986/87, הדו"ח על "ליקויים חמורים בקליטתם הראשונית של עולי אתיופיה שהגיעו ארצה במסגרת "מבצע משה".

המבקרת מצאה גם ליקויים קשים בהודעות של מנהלי מוסדות הקליטה לעולי אתיופיה. כך למשל, במרכז קליטה מסוים, הוטל תפקיד הצגות על עובד שלא הצליח בניהול מרכז קליטה אחר. בסופו של דבר האיש פוטר. אולם לא לפני שהספיק לגרום להידרדרות במצבו של המוסד. במקרה אחר הוטל על איש חסר כישורים לנהל מרכז קליטה גדול ובעייתי שעבר כמה בתי מלון. במרכז קליטה בעייתי בדרום הארץ, בו שרויה תנאים פיזיים קשים, לא אוישה כלל משרת המנהל במשך יותר משנה. והמפקח האזורי של הסוכנות שצריך היה למלא את התפקיד באופן זמני, היה מגיע למרכז הקליטה בתדירות נמוכה. בסופו של דבר הוטל התפקיד על עובד אחר במחלקה. אבל כישוריו לא היו מתאימים וכתוצאה מכך נוצרה פתיחות בתמורת ושביעות של העולים.

מנהלים חסרי הדרכה

יתרה מזאת, נמצא שהמנהלים החדשים של מוסדות הקליטה לא עברו הדרכה מספקת לפני כניסתם לתפקיד. לפעמים הם נשלחו לתקופה קצרה למוסד אחר ללמוד את התפקיד, או הודרכו בימי עבודתם הראשונים במוסד עצמו ע"י המפקח האזורי או ע"י מנהל ממרכז קליטה אחר. גם לא נערכו עבור המנהלים הנחיות בכתב, שהיה בהן כדי להדריכם בצעדיהם הראשונים. זו מבקרת קובעת: "ייתכן שהוסר הדרכה מקיפה לפני כניסה לתפקיד הוא שהכשיל את אחד המנהלים שנתקבל על סמך כישורים מקצועיים מהימנים. מנהל זה עשה פעולה הנוגדת את נוהלי המחלקה וכתוצאה מכך פוטר".

בזבוזים והוצאות סרק נתגלו בהפעלת כמה מרכזי קליטה. כך למשל במלון "החוף הירוק", התחייבה הסוכנות לשלם עבור אכסונם של 200 עולים לפחות סכום שהיה ערך ל-13.50 דולר ליום לעולה. אבל, בחודשים הראשונים להתקשרות שוכנו במרכז הקליטה מספר קטן של עולים מכפי שניתן היה לאכלס בו. המחלקה לכספים מחתה על כך. בבדיקה שערך המשרד לביקורת נמצא שהוצאות הסרק כתוצאה מאי ניצול מקומות השהייה מינואר עד מרס 1985, הסתכמו ב-90 אלף דולר. בסוף דצמבר 1985 פונו עולי אתיופיה ממרכז הקליטה. אולם משום שההסכם בין הסוכנות לבין בעלי המלון עמד לפוג רק בסוף מרס 1986, שילמה הסוכנות לבעלי המלון מרי חודש 55 אלף דולר כשהמתקן מנוצל באורח חלקי בלבד לסמינרים לעולים ממרכזי קליטה אחרים.

המבקרת חשפה גם ליקויים רבים אחרים בתפקודה של מחלקת העליה של הסוכנות, שהיא המחלקה הגדולה ביותר של הסוכנות מבחינת מצבת כוח האדם המתוקצבים העומדים לרשותה. קובעת המבקרת: "ממצאי הביקורת עולה בעליל הצורך לגבש את ארגון הסיכה לשירותי קליטה לשם שיפור השליטה, להגביר את הפיקוח וההדרכה במוסדות מטעם מטה המחלקה על אגפיה, לשקוד על טיב אדם על הפיתוח הניהולי של הסגל הבכיר. בתחום המשקי בולטות אפשרויות של חיסכון בהוצאות והתחזוקה, הוצאות על אנרגיה וכיו"ב.

מילה טובה למבקרת

"תחום נוסף שבו קיימת זה מכבר חולשה מינהלית לצד גישה סלחנית יתר על המידה, היא הגייה מעולים בעד שכר דירה ושירותים אחרים. עניין זה מלבד משמעותו הכספית הישירה, תורם במידה זו או אחרת ליצירת תמריץ שלילי לעזיבת מרכזי הקליטה ע"י עולים שסיימו את תקופת הזכאות".

שני הדו"חות השנתיים של מבקרת הסוכנות וההסתדרות הציונית שיצאו לאור בשבוע האחרון, הם דו"חות מקיפים ויסודיים מאוד. זאת בניגוד לדו"חות הקודמים שיצאו מתחת ידיה של המבקרת, הגב' רנה גוטמן, בשנים האחרונות, ושהיו בעיקר סקירת פעולות ולא דו"חות ביקורת ראויים לשמם. בשני הדו"חות שיצאו בשבוע האחרון לאור, גם על ההסתדרות הציונית וגם על הסוכנות היהודית, נתגלו ליקויים למכביר. חלקם מדהימים ופועל יוצא לחוש עמוק שביצעו אנשי המשרד לביקורת, בלי כל ניסיון לטשטש את המצב ולטאטא את אי-הסדרים אל מתחת לשטיח.

ראשי הסוכנות וההסתדרות הציונית, לא הסתירו בשנים האחרונות את שביעות רצונם מפרסום הדו"חות "בצמחוניים" ע"י המשרד לביקורת. שכן, כשלא נחשפו ליקויים ואי-סדרים, קשה היה לבוא אליהם בטענות על ניהול כושל ומסורבל. עתה, עם פרסום הדו"חות החדשים, שיש בהם הרבה מאוד "בשר", נחשפת התמונה האמיתית. שמשרטטת בצבעים עגומים וקודרים את המתרחש במוסדות הלאומיים.

אבל קשה לתלות תקוות שהנהגה הנוכחית של הסוכנות, בראשות אריה דולצין (העומד לפרוש מתפקידו בעוד כמה חודשים) תהיה מסוגלת לבצע את השינויים המינהליים והארגוניים המתחייבים מממצאי הביקורת ולהפיח רוח חדשה במנגנון המסורבל והבלתי יעיל של הסוכנות היהודית.

ישראלי, התגייס לצי הסוחר

מאת יהושע גלבוע

בלשכת העבודה לימאים נמסר כי כבר מורגש מחסור בימאים ישראליים, התפתחות זו עלולה להפתיע, בשים לב שעוד לפני כשנה שררה בצי הישראלי אבטלה חמורה, בעיקר בקרב הימאים הדירוגים ובמעט כל דירוג שלישי או רביעי נרשם כדורש עבודה. זאת לא מעט בגלל הירידה שחלה בשנים האחרונות במספר האניות הישראליות. במרס-אפריל של השנה שעברה נרשמו בלשכת העבודה לימאים כ-450 ימאים דורשי עבודה, ובשיא האבטלה קיבלו כ-220 ימאים מענקי אבטלה.

אך כנגד זאת מוסיפים תקני האניות הישראליות, לפי חישובי איגוד חברות הספנות, להיות מנופחים בהשוואה לנעשה בציים הזרים מאירופה המערבית. לכן, בעוד שקציני ישראלי הדרג במקום השישי בסולם העלויות של קציני ים של צי ארצות אירופה (והימאי דירוג הישראלי במקום הרביעי), הרי שהצי הישראלי, מבחינת עלות הצוות לאנייה, נמצא במקום הראשון, (והחישובים – של איגוד חברות הספנות הישראלי), זאת בהתחשב בכך שהתקנים באניות הישראליות גדולים בממוצע בכ-30% מהתקנים באניות מערב-אירופיות מאותו סוג. הירידה שחלה בשיקום של הקצין והדירוג הישראלי בסולם העלויות האישי, נובעת בראש ובראשונה מהירידה שחלה בערך הדולר – המטבע בצי הישראלי – לעומת המטבעות האירופיים.

מאוקטובר 1986 נרשמה ירידה במספר המובטלים בצי הישראלי.

במרס השנה כבר נתרוקנו התורים בלשכת העבודה לימאים. כאמור, כיום כבר מורגש מחסור בימאים ישראליים, כמעט בכל המקצועות הימיים ו"באחרונה עלינו להעניק אישורים לחברות הספנות להעלות זרים לאניותיהן, כי ישראלים אין באפשרותנו לספק" אמר מנהל לשכת העבודה לימאים, אהרן מיכאלי.

מוסיפים אניות

מה הם השינויים שחלו בצי הישראלי בפרק זמן כה קצר? לחברת אחים עופר נוספו כמה אניות ישראליות והדבר מתבטא בכמה עשרות מקומות עבודה לימאים ישראלים. לפי הסכם שיש לעופר (ולעוד כמה חברות קטנות) עם איגודי הימאים הישראליים, רשאית החברה לאייש מחצית הצוות באניותיה בזרים. ימאים אלה, מארצות מתפתחות ומהמזרח אירופה, שעלותם כמחצית או שליש מעלות הישראלים, מאפשרים לחברה לדבריה לאזן את עלות הצוות באניותיה ולהפעילן ברווח. מה גם שמספר הזרים באניותיה, בדרך כלל, גדול ממספר הישראלים. בתנאי זה היתה עופר מוכנה להפעיל אניותיה ברישום ישראלי ולהעסיק ימאים ישראליים.

זה שנים שלא נתאפשר לצים להוסיף אניות חדשות לציה, ומספרן אף קטן. רק באחרונה הוחלט לתכנן בחברה מחדש רכישת אניות. נוספת מרבים על תוספת של שבע אניות, בהשקעה של כ-200 מיליון דולר. הוכן אמחת להוליך אניות ישנות של החברה.

יש לזכור כי צים מוסיפה להוות את שדרת הספנות הישראלית, המבוססת על כוח-אדם ישראלי. היא החזיקה "בהמתנה" עשרות ימאים מובטלים ושילמה להם שכר חוף גם כאשר היה עודף גדול בכוח-אדם ימי. אפילו כיום אין החברה נזקקת לדירוגים זרים, אם כי מספר הקצינים הזרים גדל בה במקצת.

בין הסיבות שגרמו לשינוי בהיקף כוח-האדם בצי יש להביא בחשבון את ההסכם שהושג בין איגוד הדירוגים לחברת צים. עם גבור לחץ המובטלים על לשכת העבודה ועל איגוד הדירוגים, ובעקיפין על חברת צים (באמצעות האיגוד). לפי ההסכם, פרשו מעבודתם בים כמאה דירוגים מבוגרים שהיו רשומים בלשכת העבודה, והוא כלל צמצום של כמה עשרות תקנים באניות. נוסף על פיצוי פיטורים קיבלו הפורשים גם מענק פרישה מיוחד, בשיעור של 150% ממשכורת חוף אחת לכל שנת עבודה בפועל. הימאי הפורש התחייב לוותר על זכותו לעבוד כימאי במקצוע כלשהו בצי הסוחר הישראלי.

מחסור בימאים מתחילים

ב-1982, עם העלייה הגדולה שחלה במספר המובטלים, הפסיקה לשכת העבודה לימאים את הגיוס לצי הסוחר. וכך בחלוף הזמן נוצר מחסור בימאים מתחילים, כי אלה שהוסיפו לעבוד התקדמו בינתיים לדרגות יותר גבוהות. בתחילת שנה זו כבר התרוקנו הדרגות הנמוכות בצי הסוחר. בסוף השנה שעברה פתחה לשכת העבודה מחדש בגיוסם של ימאים מתחילים. כדי שלא לחזור על טעויות העבר בגיוס כוח אדם, מקפידים עתה היטב בסינון המועמדים. לדברי מיכאלי, מנהל לשכת העבודה, מכלל 146 מועמדים שנרשמו הגיעו לשלב הגמר רק 20. הוועדה שבפניה מופיעים המועמדים, מקפידה שלא יצליחו להשתחל בעלי עבר פלילי ובין השאר בודקים היטב, אם יש למועמדים נתונים להתקדם במקצועם. מתאריך הגיוס ועד שהמועמד מסתפח לאנייה חולפים לא פחות מארבעה חודשים, וזה כולל קורס של שלושה שבועות למתחילים.

מורכב בהרבה הוא המצב שנתהווה בגלל המחסור בקצונה. וזאת בעיקר משום שבהכשרת קצינים יש להשקיע כמה שנים. כך, למשל, כדי להתקדם לדרגת קצין שלישי, שהיא מהדרגות הנמוכות בקצונה בצי הסוחר, נדרשות ארבע שנים. מספר בוגרי בית-הספר הימיים (בעכו ובמבואות-ים) אינו מספיק לאיוש צי הסוחר שלנו. חלק לא קטן מהבוגרים נקלט בחיל הים; אחרים, הדבר נכון בעיקר לבוגרי בית-הספר לקציני ים בעכו, שרמת הלימודים בו גבוהה, בוחרים להמשיך בלימודים בטכניון.

עתודות צי הסוחר הישראלי מקורה לרוב מגיוס צעירים, בוגרי תיכון, בתי-ספר מקצועיים וטכנאים. מגמה זו הופסקה לפני כשלוש שנים בגלל האבטלה ששררה. כיום דנים בחידושה. עם זאת הנסיון מלמד כי כדי להכשיר כמה עשרות קצינים, המתמידים לאחר מכן בעבודתם בים, יש להזדקק לגיוסם של כמה מאות צעירים.

להתפתחות עתה יש לזקוף גם את הנשירה הגדולה, יחסית, בצי הסוחר, שהצטברותה בשנים האחרונות בולטת יותר על רקע הפסקה שחלה בקבלת עובדים חדשים. חלק מהנושרים עוברים למסחר או לרוכלות, אחרים מהגרים מהארץ לאחר שהכינו לעצמם את המצע בתהליך הפלגותיהם, ולכך יש להוסיף כמובן את הנשירה הטבעית מחמת גיל ומחלות. שבעבודה הימית הן שכיחות יותר.

מים חיים מאגם מורעל

מהנדסי תה"ל, הפועלים באל סלוואדור השסועה בתוך מלחמת אזרחים הצליחו, למרות רעידת האדמה הגדולה, לפתח תהליך שיבטיח את טיהור מימיו הרעילים של אגם מילופונגו ויאפשר הספקת מי שתיה בכמות מספקת לבירה.

מאת מיכאל גרטי

גם אם מטילים ספק בנבואות הסיפורים אודות קורבנות אדם שהוקרבו למימיו כדי לרצות את האלים, אגם מילופנגו הוא אגם רע. הנוף הטרופי הירוק מסביב מטעה. לוע הר הגעש, המלא מים – אינו תמים ומיטיב. ההגדרה הקולעת ביותר למי האגם היא מים רעים. בשל מקורם הוולקאני אוצרים מימיה של ימת הלוע הזו כמויות ניכרות של רעלים – ובעיקר ארסן ובורון.

לא מעט מתושבי הכפרים שסביב האגם נפגעים וסובלים מתסמונת הרעלת ארסן כרונית, זאת לאחר שאכלו במשך שנים דגים שבבשרם הצטברה כמות ניכרת של ארסן. מיקומו של אגם מילופנגו – בקרבת בירה גדולה לאיכות מימיו – מבקר את עיניו של כל מתכנן אספקת מים. הנאבק במערכת שאינה מבארות ובקוי צנרת ארוכים, המושכים מים ממעבר לרכסי גבעות. מה פשוט יותר מאשר להניח צינור קצר (האגם מרוחק מהבירה סן סלוואדור 20 ק"מ בלבד) ולקבל כמויות מים גדולות בלא לבנות אפילו השמל על משאבות?

משימה נדירה

מי שלקח על עצמו ליישב את הסתירה בין רעילות המים של המילופנגו לבין מיקומו, היא החברה הישראלית תה"ל. מהנדסי תה"ל, שהוגנו בתכנון ופיקוח על מפעלי תשתית רחבי היקף, הצטרפו למכרז בין לאומי לתכנון אספקת המים לסן סלוואדור ולאחר מירוץ נגד השעון הצליחו להציג את תוכניותיהם – שכללו גם אספקת מים מן האגם הרע אל הבירה. התנאי היה כמובן הצלחה מלאה בתבונה ובהייתה של מערכת טיהור מים. שתבטיח אספקת מים באיכות מי שתיה לתושבי העיר.

כפי שמציג זאת ד"ר רוברט פרידמן, נציג תה"ל: "החלק החשוב ביותר של הפרויקט היה להציג שיטות טיפול להרחקת המרכיבים המסוכנים ממי האגם. משימה נדירה שדוגמתה קיימות מעטות בעולם". עבור תה"ל היתה חשיבות הפרויקט, שהיקפו 120 מיליון דולר, גדולה במיוחד. תה"ל – המאבקת מזה שנים להרחבת פעילותה בחו"ל – קנתה לה כבר אחיזה מוצקה באל סלוואדור, ומהנדסי החברה פעלו בארץ שסועת מלחמת האזרחים גם בתקופות הלוהטות ביותר (בין 1979 ל-1981) וגם באזורים שבשלטון לחלוטין על ידי המורדים. אחיזה כזו משמעותה גם יכולת התמודדות טובה יותר עם מתחרים: חברות ענק הפועלות במימון מעצמות כלכליות כקנדה ויפן.

אומר על כך סמנכ"ל תה"ל, מאיר אמיר: "בעשור האחרון ביצענו באל סלוואדור עבודות תשתית בהיקף של 15 מיליון דולר ולמרות אי היציבות היה לתה"ל צוות שהגיע לעיתים ל-30 עובדים – עבור לקוח כזה עושים מאמץ מיוחד". תה"ל התחייבה לפתח תהליך לטיהור מי המילופנגו, והבטיחה שמתקן חלוץ בקנה מידה גדול יחסית – 100 ממ"ק ביממה – יופעל ברציפות החל מסוף 1986.

מבין גורמי הזיהום במי המילופנגו התברר כי דווקא הרחקת הארסן היא הפשוטה יותר – טיפול המוכר בטיהור מי שפכים. קשה יותר היה פיתוחו של תהליך משולב שיביא להרחקת הבורון. ניסיון ראשוני לשלב את התהליכים, כדי להבטיח פשטות הפעלה ותחזוקה של המתקן, לא עלה יפה, שכן התברר שאחוז הכלור במים לאחר הטיהור היה גבוה מדי. התוצאה היתה פיתוח מתקן טיהור גמיש היכול לעבוד בשיטות שונות ובחומרים שונים, במקביל או בנפרד – פתרון שאומץ בהתלהבות על ידי מומחי המים בסלוואדור.

המתקן שתוכנן, הוקם אצל ספק מתקני טיהור בבריטניה והגיע לנמל בסלוואדור בדיוק בתאריך שנקבע – ה-9 באוקטובר 1986. העברתו לחוף האגם תוכננה בקפידה ונראה היה שהכל עובר על מי מנוחות. אזור האגם אינו בשליטת המורדים ועובדי תה"ל שהתנסו גם בעבודה בשטח שבו אין חיילי הממשלה מציבים את רגלם, לא צפו בעיות מיוחדות. לדברי ותיקי תה"ל במקום שומרים המורדים על כללי משחק ברורים אחרים אומרים במפעלי תשתית – וכמעט שאין פגיעות במפעלי חשמל ומים.

הטבע הוליך אחרת

מהנדסי תה"ל אמנם יצאו לעבוד רחוק בשטחים מרוחקים. כשהם מלווים לעיתים בפלוגה של חיילי הממשלה. אך לדבריהם אין הם משמשים מטרה למורדים ונתאמים בהם אנשי מקצוע בינלאומיים. מי שמכיר את הנעשה בתחום זה בגרות או באזורים המאוכלסים בערבים בגליל יודע כי עיסוק גלויה של תושבים לגד המסתובב לידי כפר עובדי נעלמת הופכת להכנסת אורחים כאשר מתברר שהוא מהנדס מים.

הקשיים העיקריים שנותרו היו הקשר הקשה יחסית לנקודת ההצבה של המתקן – כ-30 ק"מ ממשרדי תה"ל בבירה ובעיות בתפעול ובר-אמינות תהליך הטיהור המורכב. אלא שהטבע הוליך אחרת. יום לאחר שנפרק מתקן החלוץ בנמל, ב-10 באוקטובר 1986, זועזעה אל סלוואדור מסדרה של רעידות אדמה קשות שגרמו למותם של 900 תושבים ולהרס אשר הותיר 200 אלף תושבים ללא קורת גג.

אנשי תה"ל שהיו בבירה אל סלוואדור, נחלצו לעזרת השלטונות וסייעו בבדיקה ובשיקום של מערכת הצנרת העירונית – תוך כדי המשך העברת המתקן למקומו. בעבודה מאומצת במיוחד הצליחו מהנדסי תה"ל להציב את מתקן החלוץ במקומו לשפת האגם והחלו בשגרה של בדיקות שארכו יותר מחצי שנה. מי האגם נדגמו ונעשתה בהם אנליזה שוטפת לפני הטיהור וארבעת התהליכים שאיפשר המתקן נוסו בצירופים שונים.

"היום", אומר סמנכ"ל תה"ל, "יש לנו מתקן בקנה מידה גדול שהוכיח את עצמו והתהליכים בו נמצאו אמינים ופשוטים". עכשיו יכולים מהנדסי תה"ל להבטיח אספקת כמויות ניכרות של מי שתיה מן האגם המורעל אל הבירה, בעלות נמוכה. לאחר הגיבוי הוחל מחיר הטיהור עוד יותר כשהופעל. מתרכז בהרחקת הארסן האילך טיהור הבורון הוא חלקי בלבד. ריכוז הבורון הנותר במים יורד בעזרת מיהול המים עם מקורות אספקה אחרים והוא מצוי מתחת לתקן הקבוע שהוא התקן המחמיר המציין כמויות בורון מותרות במי שתיה.

עתה נערכים בתה"ל לקראת התכנון והפיקוח על הביצוע של כל מערכת אספקת המים לסן סלוואדור – פעילות האמורה להכניס את עוף יצוא הידע של תה"ל בסכום של כ-8 מיליון דולר. לדברי ראשי תה"ל הביאה החברה בפרוייקט זה את כושר האמצאה של מהנדסיה ויכולת הביצוע שלה גם מול פגעי רעידת האדמה, זאת בנוסף על כך שהמתקן הופעל כמה שבועות לפני המועד שעליו התחייבה החברה.

למוניטין כאלה זקוקה תה"ל מאוד כאשר היא באה לשוחח במו"מ עם ממשלות אחרות – ואלה לא יזיקו גם בניסיון החברה לקבל עתה עבודות תכנון ופיקוח נרחבות בישראל: החל ממשרדי קול אמריקה וכלה בבניית מאגרי דלק וגז.

שוטרים וגנבים / ראובן שפירא

טענותיו של אסיר העומד להשתחרר

עמנואל דוראי, בן 48, היה מוכר עד לפני כמה שנים כאיש תקשורת שהופיע בעיתונות, ברדיו ובטלוויזיה. בשנים האחרונות התברר: הוא שלח ידו בעסקים שונים שלא עלו יפה, נפתחו נגדו תיקים פליליים במשטרה, ובסופו של דבר הורשע בבית המשפט על פרשיות של עבירות מכס ומרמה ונגזרו עליו 3.5 שנות מאסר בפועל. בעוד חודש, בתום כשלוש שנות מאסר, הוא אמור להשתחרר מהכלא. את מרבית תקופת מאסרו ריצה במחנה אייל (בית הספר לסוהרים) שם הועסק בעבודה יצרנית.

תנאי מאסרו היו נוחים יחסית, ובכל זאת היה זה מאסר ממושך ולא נעים. כיום, לקראת שחרורו, מצויים עמנואל דוראי ומשפחתו במצב קשה, בעיקר מבחינה כלכלית. אין להם מקום מגורים קבוע והם צפויים לפינוי מידי מהדירה שבה מתגוררת המשפחה בשכירות בחולון. דוראי, בעל כשרון שכנוע (שלטענת ידידיו סייע לו במעשי המרמה שעשה) אינו מתבייש לשטוח בפני כל את בעיותיו ולבקש עזרה. הוא בהחלט דמות יוצאת דופן בין האסירים הרגילים, והכל זאת בעיותיו וטענותיו אינן שונות משלהם. הוא מבקש לשמש פה לאסירים האחרים וגם להסביר – "בלית ברירה באמצעות העיתון" – את מה שמעיק עליו ועל משפחתו כאסיר משתחרר. להלן דברים שאמר לי בפגישתנו, בחופשתו האחרונה, לפני השחרור:

"אני מסיים לשלם מחיר יקר לי ולמשפחתי. אני משתחרר עכשיו, ועומד בפני שוקת שבורה. כל המערכת שאמורה לסייע בשיקומו של אסיר ומשפחתו עובדת עדיין בשיטות של 'סלאח שבתי'. בכל שנות המאסר סבלה המשפחה סבל רב – כלכלי ונפשי. שום גורם לא תמך בסיוע כספי. המשפחה חיתה מהיד אל הפה. משכירת חסכונות של הילדים ובעזרת סיוע מחברים. לאחר שנאסרתי הציעה העובדת הסוציאלית לאשתי להגיש נגדי תביעת מזונות – על מנת לקבל תמיכה כספית. צריך לשקר. נוצר מצב אבסורדי שבו אני כאסיר, מטופל היטב במסגרת שירות בתי הסוהר על ידי העובדים הסוציאליים. יש לי אוכל טוב ובשפע, טיפול רפואי, קורת גג וסיפוק כל צרכי בכלא. למשפחה שלי אין את כל זה".

"הרשויות שאמורות לטפל במשפחת אסיר או במשפחות אחרות במצוקה לא מסוגלות להושיט את העזרה אלא אם מתחילה מערכת שקרים, לחצים ואיומים מצד המשפחה הנזקקת. זה מעגל סגור. לפני כשנה הפסיקה אשתי לקבל את הקצבה מהביטוח הלאומי. אם אשתי או אני היינו מצהירים שאני נרקומן ולא יכול לעבוד, היינו מקבלים הכל – קצבה חודשית ועזרה. אבל אנחנו לא בנויים לחיות במערכת הזאת ולשקר כך. אני מתבייש להסתכל לילדים שלי בעיניים. התנהגתי. שילמתי את המחיר המלא והכואב. אני לא מבקש טובות תרבות אלא רק שיתנו לי את הבסיס הסביר להתחיל לבנות את חיי מחדש. הרשות הממלכתית לשיקום האסיר היא גוף אימפוטנטי. חסר שיניים. יש לי תכניות ומוטיבציה להשתקם. לבנות מחדש את חיי וחיי בני משפחתי. אני זקוק רק לפתיחות מצד המוסדות האמורים לטפל בנו, וביחוד משרד השיכון. המשרד הזה פועל לפי קריטריונים מסתודיים ולא מובנים, ובניגוד להמלצות הגורמים המטפלים".

"יש לי תחושה שלמוסדות מסוימים יש מדיניות מכוונת של יצירת עוד מקרי סער. הבקשות שלי הן מינימליות והן בהישג יד. תנו לי את העזרה במגורים רק בהתחלה. אחר כך אני בטוח שאעמוד על הרגלים לבד.

"לפני כחודשיים חברים ניסו לעזור לי לשכור דירה במימון שלהם לחצי שנה, כדי לסייע לי להשתקם. מצאתי דירה מתאימה. החוזה כבר היה מוכן אצל עורך דין. ברגע האחרון גיליתי לבעל הדירה שאני אסיר שעומד בפני שחרור. האיש ביטל מיד את העסקה. ואני באמת לא נראה מפחיד וגם לא כמו עבריין. גם זו בעיה קשה. אני בהחלט לא חושב שמגיע לי פרס על זה שביצעתי עבירה. אבל שילמתי את המחיר וצריך להיות גוף מרכזי שמטפל במשפחה כמו שלי. היום אין דבר כזה. יש רשויות שונות שאמורות לטפל בנושאים כאלה, אבל אין תיאום ואין יעילות בעבודה שלהן".

ברשות לשיקום האסיר דוחים את הביקורת והטענות של עמנואל דוראי. הם אומרים בתגובה שהוא בא רק עם דרישות ולא מוכן להקשיב לדברי אחרים. עם זאת מדגישים ברשות שפועלים בעניינו בכל הדרכים האפשריות.

אומר מנכ"ל הרשות לשיקום האסיר אברהם הופמן: "דוראי ביקש סיוע שלנו רק בנושא הדיור. יש לו דירה של עמידר במעלות בצפון. הוא טוען שאינו יכול לחזור לשם מסיבות שונות. אנחנו מנסים לסייע למשפחה. למשרד השיכון יש קריטריונים נוקשים. דוראי רשום כמי שיש לו כבר דירה. בכל זאת המלצנו שעניינו יובא בפני הוועדות העליונות ביותר העוסקות בנושא איכלוס ושיאפשרו לו פתרון דיור במרכז הארץ. עניינו יידון בקרוב".

גאוות יחידה

בקרוב צפוי להצטרף פריט חדש למדיהם של השוטרים והקצינים במשטרת ישראל: תג שרוול (משהו כמו תג חטיבה במדים הצבאיים). ענידת התג תאפשר לשוטרים לחשוף את השיוך היחידתי והטריטוריאלי שלהם. בדיון שנערך באחרונה, בסגל הפיקוד הבכיר של המשטרה, נדון בהרחבה נושא הצמדת תגי שרוול יחידתיים למדיהם של אנשי המשטרה. הדעות היו בעד ונגד. היו שהמליצו שתגי השרוול יינתנו על בסיס של יחידת שיוך כמה שיותר קטנה, כמו תחנה או מרחב. בסופו של דבר סוכם שתיבדק האפשרות המעשית שתגי השרוול יציינו מחוזות עם סימול של השתייכות למרחב.

כיום תגי השרוול זהים לכל השוטרים במשטרת ישראל, והם מעוצבים כך שבמרכזם סמל המשטרה. השינוי החדש, כאשר ייכנס לתוקפו, יחייב את השוטרים להפגין את שיוכם היחידתי ולהתגאות או לא להתגאות בו. אמנם תג שרוול משטרתי כזה לא יהיה יוקרתי כמו תג חטיבה של גולני, גבעתי או הצנחנים, אבל בפיקוד המשטרה מקווים שהוא יעודד גאוות יחידה. השינוי הזה יאפשר גם לאזרחים לדעת מיד לאיזה מרחב או לאיזה מחוז משתייך השוטר שהם נתקלים בו ברחוב. זאת בתנאי שהמשטרה תפרסם ברבים את סימניהם של תגי השרוול החדשים. כיום ניתן לזהות את שיוכו היחידתי והטריטוריאלי של איש משטרה רק על ידי צבע המסגרת שמסביב ללוחית הזיהוי האדומה בכובעתו המשטרתית. מסגרת כחולה – המחוז הדרומי; כתומה – מחוז הבירה; לבנה – מחוז תל אביב; צהובה – המחוז הצפוני; ירוקה – משמר הגבול; לוחית זיהוי אדומה ללא מסגרת – המטה הארצי.

מי יפענח את הדו"ח

. דו"ח תנועה: למה התכוון השוטר?

הסיפור על שוטרי התנועה הכתובאים בצמתים מסוימים האורבים לנהגים בקי בכי למלא מהר ובקבלנות פנקסי דו"חות הוא סיפור נפוץ. לפעמים הוא גם נכון. המהירות בעבודה והרצון לגמור כמה שיותר דו"חות, גורמים לשוטרים לעתים לרשום את דו"חות התנועה בזלזול, ברישול ובכתב יד לא קריא ולא ברור. הדו"ח שרשם ביום 16/6/87, השוטר ששמו לא ידוע, לנהג המונית חיים כץ בצומת רחוב עליה בתל אביב הוא דוגמא לכך. הדו"ח (שצילומו מובא כאן) מהווה ללא כל ספק תעודת עניות למשטרה.

השד הקפיטליסטי בבקבוק הסובייטי

שירות DER SPIEGEL

מיוחד ל"הארץ"

הפוליטביורו בבריה"מ הודיע לפני כשבוע לבסס את הכלכלה הסובייטית בהדרגה על עקרונות מימון עצמי כמו גם על חישובי רווח והפסד. הכלכלן ניקולאי שמליוב, בן 51, פרופסור במכון לענייני ארה"ב, פרסם בכתב העת הספרותי "נובי מיר" מאמר הכולל מגע שלם: שוק חופשי, סקטור פרטי, חשיבה בכיוון רווחים והמטבע בקרמלין. הנה קטעים מהמאמר:

אין אדם שבע רצון ממצב הכלכלה שלנו. פגמיה המרכזיים ידועים לכל – המונופול של היצרן בתנאים של מחסור כולל וחוסר התעניינות של מפעלים בהתקדמות מדעית-טכנית. אולם איך אפשר להתגבר על פגמים אלה? הכל יודעים מה הסיבות העיקריות להסתירות ולהאטת מהות הדם של הכלכלה בארצנו. שיטות הניהול האדמיניסטרטיביות חייבות לפנות את מקומן לעשיית חשבונות כלכלית המבוססת על תמריצים. זמן רב מדי הפקודה ולא הרובל שלטה על הכלכלה שלנו.

עדיין רווחת אצלנו הדעה ששרשת היחסים הכלכליים שצמחה בארצנו, כולל מבנה הבעלות, היא מימוש של המרקסיזם-לניניזם, ועקרונותיה הבסיסיים הם מקודשים. מרקס ואנגלס העלו רק השערות כיצד תיראה הכלכלה לאחר ניצחון המהפכה. מבחינה עובדתית הם לא הותירו דבר היכול לשמש כסימני דרך מעשיים. במחיר מחירה מרבית וניצול מרבי של כל הכוחות והמשאבים הצליחה ארצנו להחזיק מעמד בשנות השלושים, במלחמה האיומה ביותר בתולדותיה ובקשיי השיקום שלאחר מכן. את המחיר שכל זה גבה אפשר להסביר. אם גם לא להצדיק, רק בתנאים ובנסיבות יוצאי הדופן, שמאז תחילת שנות החמישים אינם קיימים אצלנו עוד.

רעל סוציאליסטי

שיטה זו של ניהול כלכלי היא רעל של ממש לסוציאליזם. הסיבות לקשיינו עמוקות, פחות במעמסה הכבדה של משימות הדימוש המיד הגבוה של התחייבויותינו הגלובאליות. אם רק יוחלף בצורה נבונה המשאבים המופעים בהם-קיים הנותרים (לאחר שמבנים את הוצאות ההגנה הסוריע), יכולה היתה להיות לנו כלכלה עשירה, מאוזנת, בעלת אוריינטציה לקידמה. טכנית, המספקת את הצרכים החברתיים של האוכלוסייה.

כיום יש לנו כלכלה גירעון בכל התחומים והענפים. כלכלה זו כמעט שאינה מסוגלת עוד להתנהל על פי תוכנית כלשהי. זו כלכלה המפנה עורף לקידמה המדעית-טכנית. התעשייה דוחה כיום כ-80 אחוז מכל הפתרונות וההמצאות הטכניות החדשות. אצלנו רשום פריון העבודה הנמוך ביותר בקרב המדינות המתועשות. המוני הפועלים איבדו בשנות הקיפאון את העניין בעבודה. באלימות ולחץ אי אפשר להשיג אלא אדישות, גניבה שיטתית מהרכוש הסוציאליסטי, אלכוהוליזם ובטלה, בוז לעבודה ישרה, ושנאה תוקפנית כלפי כל מי שמרוויח הרבה, גם אם הוא מרויח ביושר. רק מעשים יכולים לשכנע. בעיקר צריך להשביע את השוק, על ידי פתוח של השוק עצמו.

מה עומד למכשול בדרך? מעל הכל עומדים החוששים כי נשחרר את השד הרע של הקפיטליזם מהבקבוק. אולם הניסיון להגיע לפיקוח מלא על כל דבר מוביל להיעדר פיקוח. שבהשוואה אליו כל אנרכיה מצטיירת כהתממשות הסדר. המחוקק חייב לאסור על כל פקודות שהן ולהתנגד להתערבות אדמיניסטרטיבית מבחוץ בחיי הייצור של הקולחוזים והסובחוזים. עליו להבהיר את זכויותיהם הכלכליות וההברתיות בדיוק כמו את זכויות האיכרים העוסקים גם בעיסוקים פרטיים. עלינו להחליט אחת ולתמיד מה חשוב יותר: אמצעי מחיה מספיקים או הצגות השוויון של כולם בעוני ובדלות. צריך לקרוא לדברים בשמם: טיפשות היא טיפשות, אי-יכולת היא אי-יכולת. סטליניזם למעשה הוא סטליניזם למעשה. מי ייתן ונאבד את בתולינו האידיאולוגים. מאחר שכרוב שמיה עליהם נאבקו האבות זה בזה בציפורניים והתעצרו יותר מאשר אי פעם.

התעשייה הקלה שלנו, הסחר והשירותים, נתונים כיום בתנאים טובים שאין רווחתם המאפשרים להם תרדמה מתמדת. אף אחד אינו מתחרה בהם. הופעתו של מתחרה בצורת סקטור של קואופרטיבים פרטיים יכולה לשנות במהרה את המצב בשוק. משכורות ופרמיות גם הן אינן מספיקות מבויון שאנשים אינם יכולים לקנות דבר תמורת כספם. אם ניקח לדוגמה עובדי מפעל, התאחדות בעלי מלאכה או קולחוז. מה באמת הם יכולים לקנות ברובל שלהם? הניסיונות חסרי השחר מהמרכז לתכנן את כל מגוון הייצור שלנו על 24 מיליון פריטים, חייבים לפנות את מקומם לחוזים בין היצרן לצרכן, חוזים במסגרת סחר חופשי עם עודפים ותכנון ייצור של עודפים. זהו הצעד הראשון לקראת דמוקרטיזציה של התכנון ופיתוח השוק. רק הוא מסוגל לעורר את קולקטיב העבודה מתרדמתו.

יש אבטלה טבעית בקרב אלו המחפשים מקום עבודה או מחליפים אותו. 2 אחוזים מהאוכלוסיה העובדת שלנו הם מובטלים. אם לוקחים בחשבון את המובטלים המדומים שאינם רשומים בשום מקום, הרי לנו שלושה אחוזים. אנו מעמידים פנים כאילו אצלנו אין אבטלה. אך עלינו להיות מודעים לכך שמידה מסוימת של אבטלה חייבת להיות. יש לדון בתועלת שיכול להביא צבא מילואים קטן-יחסית של מובטלים. המטרה היא להחליף את האילוץ האדמיניסטרטיבי באילוץ כלכלי. הסכנה הממשית לאבד את מקום העבודה אינה אמצעי כה רע נגד עצלות, אלכוהוליזם וחוסר אחריות. יהיה זה זול יותר לספק למובטלים דמיים אלו במשך כמה חודשים סיוע מספיק, מאשר להחזיק בסקטור הייצור המוני בטלנים עדי פנים שכל חישוב כלכלי. כל ניסיון להשיג איכות ויעילות, יירד אצלם לטמיון.

להיפטר מהסובסידיות

מחירי המצרכים והשירותים הבסיסיים נמוכים מאוד. ולעומתם מחיריהם של מוצרי הצריכה גבוהים מדי. יש להתאים במידת האפשר את המחירים הסובייטיים למחירי השוק העולמי. יש להעלות במידה ניכרת את מחירי מצרכי המזון והשירותים הציבוריים. כיום מקבל הצרכן הסובייטי מהמדינה 50 ביליארדי רובלים בצורה של סובסידיות למצרכי מזון חשובים ולשירותים ציבוריים. מפעלים חייבים להיות תלויים ברווחיהם. כל עוד לא נתאים את המחירים הסיטונאים וכל עוד לא ניפטר מהסובסידיות, הקריטריון של הרווחיות לא יוכל לפעול. במשך מאות שנים לא מצאה האנושות קנה מידה יעיל יותר לעבודה מלבד הרווח. רק הרווח מאפשר להעביר אלו מבנו אלו באורח אובייקטיבי ומכמותי את התוצאות וההכנסות. הרווחיות אינה מנוגדת לסוציאליזם. הרווחיות נועדה להצביע אם נעשתה עבודה טובה או רעה.

עוד רעה קרובה – התנגדות לחברות בניה. מדוע אי אפשר לנצל את האמצעים העומדים לרשות האזרחים והמפעלים שלנו כדי להקים מפעלים זעירים ולשקם מפעלים ישנים? אפשר להתגבר על המחסור הנוכחי בהשקעות בעיקר באמצעות מכירת איגרות חוב של מפעל למי שיש בידיהם מאבנים תופעיים, וגם לאנשים פרטיים. עלינו להפוך את הרובל שלנו לבר המרה כמו הדולר או הלירה סטרלינג. אפילו על פי האומדנים ה"פטריוטיים" ביותר, רק כ-18–17 אחוזים ממוצרינו מגיעים לרמה עולמית. אומדנים זהירים ופסימיים יותר מדברים רק על 7 עד 8 אחוזים. עלינו להציב לעצמנו את המשימה להגיע בתוכנית החומש הנוכחית לשיעור של 80 עד 90 אחוז.

לצרכן צריכה להינתן הזכות והאפשרות לקנות מה שמוצע לו. או לא לקנות. חייב לעמוד בפניו מבחר ממשי. בפני היצרן חייבת לעמוד הסכנה הממשית להתמוטט עד לפשיטת רגל אם מוצריו לא יימצאו קונים. רק כך אפשר להתגבר על ההרגל הנפסד שלנו לסלוח על כל דבר לכל אחד. עלינו להפסיק לרמות את עצמנו. בכוחו התחרות הם תנאים אובייקטיביים שאם לא נעמוד עליהם, שום שיטה כלכלית אינה בת קיום או בעלת יעילות מינימלית.

כי יוחדר לראשם של כל הקאדרים הכלכליים שלנו שתקופת השיטות האדמיניסטרטיביות בחיים הכלכליים חלפה. שלכלכלה יש חוק משלה, והפרתו אסורה ומסוכנת כמו אי התחשבות בחוק הכוח הגרעיני בצ'רנוביל? מי יהרוס את אמונתם של המנהיגים הכלכליים שלנו בכוחם הכל יכול של הפקודה, הלחץ והאלימות לפתרון בעיות שהן גם אובייקטיביות? מי יחדיר את המנהיגים הכלכליים שלנו, בעיקר הבכירים ביותר, מבכלכלית של ארגונים מאורגנים המבוססים בשמירת כל החוק ובעל לכל ביקורת? היתה של מנהיגים כלכליים שלנו הרגלו לעמוד בפני כל סכנה אפשרית, מלבד אחת: הסכנה הבאה בכלכלה.

עיריית תל-אביב-יפו

הציבור מוזמן לטכס הסבת שם
רחוב המאספים
לרחוב רא"ל חיים לסקוב
לוחם בבריגדה היהודית (חי"ל)
ובמלחמת השחרור
הרמטכ"ל החמישי והמנכ"ל הראשון של רשות הנמלים

דברים: מר יצחק רבין – שר הבטחון
מר שלמה להט – ראש עיריית ת"א-יפו
ח"כ דב בן מאיר – יו"ר ועדת השמות וההנצחה בעיריית ת"א-יפו
מר מאיר זה"שליט – יו"ר אגוד החיילים המשוחררים בישראל

קריאה: גב' חנה מרון
מנחה: מר עמיקם גורביץ

הטקס יתקיים ביום רביעי כ"ז בסיון תשמ"ז 24.6.87
בשעה 18.00 ברח' המאספים 11
(במגרש החניה של נתיבי איילון מאחורי בית האיכרים)

הזדמנות

24-25 יוני 1987

בואו להתעדכן בחידושים האחרונים בעולם המחשבים האישיים

בתערוכה ישתתפו מבחר חברות ויוצגו מיטב החידושים העולמיים בתחומים המפורטים.
כפר המכביה, ימים ד'—ה' השבוע
24—25.6 מ-10:00 עד 18:00

מבית דפוס על שולחנך (DESKTOP PUBLISHING)
ועד מחוללי יישומים ברשתות תקשורת

הרצאות מרכזיות:
לראשונה בארץ, מרצה אורח: פרופ' ארנס פורמן, אוניברסיטת ג'ורג' וושינגטון

האם להמשיך בפרויקט הלביא?
תוכנה מהפכנית למומחים לקבלת החלטות:
מהחלטות יום-יומיות ועד האם לייצר את הלביא או לקנות F-16.

מערכת ההפעלה החדשה של יבם — OS/2

החברות המציגות: WORDMILL, אירים, פרי אינטרנשיונל אשטון-טייט, אינטל, משווקים מורשים.
יבמ, משוב, NOVELL, HP, QMS, אדקום, אלדין, גיל קפלן ושות', AST, וקטרוניקס, ATRON, מורן מערכות, לרנו מחשבים, לרגו הנדסה ממוחשבת, קודאק, באג, חשב, מוטורולה, לב המחשב, יוזמקו KYOCERA, אלדור מחשבים TASK FORCE, אנשים ומחשבים, לוטוס אלקטרוניקה.

הכניסה ללא תשלום

בין המבקרים תוגרל טיסה (בלי מיסים) ללונדון לתערוכת המחשבים הבינלאומית COMPEC 17—20.11.87.

אירגון: אנשים ומחשבים/ערוצי שיווק, טל. 03-295148

הזמנה אישית – גזור והבא איתך

האקדמיה למוסיקה ולמחול בירושלים ע"ש רובין
מודיעה על
הרשמה מאוחרת בחינות כניסה
לקראת שנה"ל התשמ"ח 1987/88
מועד ב'

ההרשמה למועד ב' תסתיים ביום ג', ג' בתמוז התשמ"ז, 30 ליוני 1987.
מועדי הבחינות יתקיימו במועדים כדלהלן:

1. **החוג לאומנויות הביצוע**
המחלקה לזמרה – יום ד' – ה' 8-9.7.87
כלי נשיפה, גיטרה, כלי הקשה – יום א' 19.7.1987
בתיאוריה וסולפג' – יום ב' 20.7.1987
פסנתר, כלי קשת – יום ג' 21.7.1987
המגמה לג'אז – בכל הכלים – יום ג' 21.7.1987
2. **החוג לתורת המוסיקה קומפוזיציה וניצוח**
בחינות בכתב ובע"פ, כולל ראיון אישי. יום א' 19.7.87
3. **החוג להכשרת מורי מוסיקה לבתי-ספר**
כמפורט בחוג לאומנויות הביצוע, כולל ראיון אישי. (ראה לעיל)
4. **החוג למחול ולתנועה**
יום ג' 21.7.1987

הלימודים הם לקראת תואר B. Ed. Mus., B.Mus ותעודת אמן בשיתוף עם האוניברסיטה M.A. Mus. B.A. Mus
על התלמידים המעוניינים להשתתף במכינה המתקיימת בחודשי הקיץ להירשם במזכירות האקדמיה.
בנוסף למפעל המילגות הקיים – האקדמיה מעניקה מילגות מיוחדות ללימודי כלי תזמורת, זמרים ורקדנים, וסטודנטים מצטיינים.
מועד אחרון להרשמה – 30.6.78.
פרטים ניתן לקבל במזכירות האקדמיה למוסיקה: קאמפוס גבעת-רם. טל: 02-636232.

עיריית ראשון-לציון
הודעה לציבור

עיריית ראשון-לציון, מודיעה בזאת כי פירסמה הודעה לפי סעיפים 5 ו-7 לפקודת הקרקעות (רכישה לצרכי ציבור) 1943, וזאת בילקוט הפרסומים 3253 מיום 26.9.85 עמ' 419.
על פי פרסום זה הופקע חלק מהחלקות הר"מ לצורך סלילת כביש מס' 3, רחוב אבי-האסורים.
העירייה מתכוונת להתחיל מיד בעבודות הסלילה ועל כן היא מתכבדת להודיע כי תפעל מיידית על פי הוראת החוק לסלילת דרך.
להלן החלקות:
גוש 3632 חלקות 8,7,6,4,3,2,1.
גוש 3925 חלקות 464, 467, 468.
תשריט התכנית מופקד במשרד הוועדה המקומית לתכנון ולבניה ראשון-לציון, רח' זד"ל 3.
הנך רשאי לעיין בו:
בימים א'–ה' בין השעות 9.00-12.00
ביום ב' בין השעות 16.00-18.00.

מ. ניצן
יו"ר הוועדה המקומית לתכנון ולבניה
מרחב ראשון-לציון

מועצה אזורית מנשה
רח' הבנים 7, חדרה טל. 322502
מכרז 3/87
לבנית שלוש כתות

המועצה האזורית מנשה מזמינה בזה הצעות קבלנים הרשומים בפנקס הקבלנים והמנהלים רשומים כעוסקים מורשים ובעלי נסיון קודם לבנית שלוש כתות לימוד במרכז טכנולוגי מנשה בשטח כולל של כ-190 מ"ר.
המחירים יוצמדו לפי מדד חודש מאי 1987. על הקבלנים להגיש ערבות בנקאית של 10% מערך הצעתם בתוקף לחודשיים.
את ההצעות יש להכניס עד 3.7.87 בשעה 12.00 לתיבת המכרזים שבמשרדי המועצה, ברחוב הבנים 7 חדרה.
סיור קבלנים יתקיים ב-26.6.87 בשעה 10.00 במרכז טכנולוגי מנשה ליד קיבוץ עין שמר.
את תיק המכרז ניתן לרכוש במזכירות בין 8.00 – 14.00. תמורת סכום של 300 ש"ח שלא יוחזרו.
אין המועצה מתחייבת לקבל את ההצעה הזולה ביותר או כל הצעה שהיא, ורשאית להקטין את היקף העבודה או לבצע בשלבים.
יאיר גבאי – ראש המועצה

هكذا من الأصل

כלכלה ועסקים

יש מועמד מתאים

הפרישה הקרובה של אהרון פוגל, הממונה על התקציבים, גורמת למטה נסים כאבי ראש לא מעטים. פוגל הוא האדם המקורב ביותר לנסים בכל הקשור לצד המקצועי של האוצר והם עובדים בשיתוף פעולה מלא ודי נדיר במקומותינו.

יומן כלכלי
נחמיה שטרסלר

התוצאה של שיתוף הפעולה היא ששנת 1986 נסתיימה באיזון תקציבי, וזו הסיבה העיקרית לכך שהמדדים ממשיכים להישאר ברמתם הנמוכה. המחמאה הגדולה ביותר שניתן לתת לצמד נסים־פוגל היא לספר מי הוא היריב העיקרי שלהם. מי יוצא נגדם בחריפות בנושאים כלכליים בישיבות הממשלה ומחוצה לה: אריאל שרון, שפעולתו מודרכת אך ורק משיקולים פוליטיים.

נסים צריך לצדו איש ברמה של פוגל, עם ידע תיאורטי ומעשי, עם אומץ לב ויושר אישי — כי זאת לדעת — התפקיד הוא לב לבה של הכלכלה הישראלית וכל החלטה באגף התקציבים קובעת גורלות של מפעלים, של אנשים ושל כל כלכלת ישראל.

באחרונה הוזכרו כמה שמות כמועמדים לתפקיד, אך הטוב מביניהם הוא אדם בן 43, ששירת 11 שנים באגף התקציבים והגיע לתפקיד סגן ראש האגף. ב־1979 עבר לעבוד אצל ססף ורטהיימר כסמנכ"ל כספים ומאוחר יותר כסמנכ"ל שיווק ופעילות בין לאומית.

לאחר שעזב את ורטהיימר, הקים בשיתוף עם "כללי" האחזים חברה לתכנון וייצור בעזרת מחשב, שהרחיבה פעילותה גם לאירופה ויפן. הוא מכהן היום כמנכ"ל החברה.

אינני רוצה להרחיב כאן בתיאור יתרונותיו, לכן אסתפק בדיווח שכל אישיות כלכלית אותה שאלתי על רשימת המועמדים, הצביעה ללא היסוס עליו.

נסים הוכיח בעבר שהמינויים שלו הם מינויים מקצועיים, לא על רקע פוליטי. כך הוא הביא למינוי פרופ' מיכאל ברונו לנגיד בנק ישראל. מינה את מאיר גבאי לנציב שירות המדינה ואת אריה מינטקביץ ליו"ר הרשות לניירות ערך. נסים יכול להמשיך ברשימת המינויים המוצלחת הזאת אם ימנה לתפקיד את דוד ברעז.

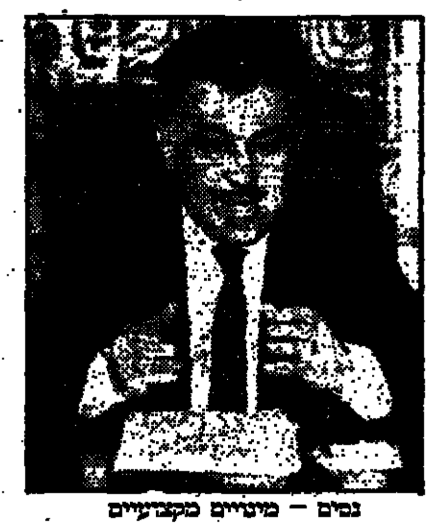

נסים — מינויים מקצועיים

חברת הביטוח "אילון" תגייס בבורסה 2.1 מיליון שקל תמורת רבע ממניותיה

מאת אריה לביא

חברת הביטוח אילון מתכננת לצאת לבורסה ולגייס בדרך של מכרז, מינימום של 2.1 מיליוני שקל תמורת 25 אחוז ממניותיה.

לסופר "הארץ" נודע כי לפני זמן קצר, כאשר נודע בענף הביטוח על כוונת אילון לגייס הון בבורסה, פנו למנכ"ל החברה לוי רחמני שני גורמים הפועלים בענף והציעו לו לרכוש רבע מהמניות. גורם אחד הציע 2.5 מיליוני שקל וגורם שני נמנע מלפרט את המחיר המוצע. רחמני דחה את ההצעה, מחשש שיהיה בכך כדי לסכן את שליטת המשפחה בחברה, אם יצטרף אליה גוף ביטוחי גדול.

החברה מייעדת את כספי ההנפקה להגדלת ההון וכן להרחבת עסקי הביטוח. יצוין שכיום מתנים רבים מלקוחותיהן של חברות הביטוח את חידוש הפוליסות בקבלת הלוואה בסכום של פי ארבעה עד חמישה מגובה הפרמיה. הלוואות אלה, שהן צמודות־מדד, ניתנות בריבית של 7–8 אחוזים והן זולות מההלוואות בבנקים הניתנות בריבית של 9–11 אחוזים.

החתם בהנפקה יהיה בנק דיסקונט, שהגיע להסכם בעניין זה גם עם בנק הפועלים ובנק לאומי. נראה שגם בנק ברקליס דיסקונט, הבנקאי של החברה, ישתתף בחיתום.

חברת אילון נוסדה בסוף 1976 על־ידי נידרלנד חברה לביטוח וחברת שלמה רחמני ובניו. באפריל 1985 מכרה נידרלנד חברה לביטוח את חלקה לאחת מבנות משפחת רחמני.

אילון סיימה את 1986 עם רווח טכני של 74 אלף שקל לעומת 153 אלף שקל בשנת 1985. ההכנסות מביטוח חיים גדלו ליותר מ־3 מיליוני שקל לעומת 2.4 מיליוני שקל ב־1985. הרווח מעסקי ביטוח חיים הגיע ל־38 אלף שקל. בביטוח אלמנטרי, שהוא תחום הפעולה העיקרי של החברה, ירדו ההכנסות ל־25 מיליון לעומת 27 מיליון שקל. הרווח לעומת זאת גדל במקצת, ל־800 אלף שקל לעומת 740 אלף שקל בשנה קודמת.

מודיעין גם במכס

מאת צבי זרחיה

בראשונה בתולדות המכס מתקיים בימים אלה קורס מיוחד בנינו המכשיר את פקודי האגף לפעילויות בנושאי חקירות ומודיעין. מנהל מחלקת החקירות באגף המכס, אברהם אריאל, אמר בסוף השבוע כי בקורס משתתפים 25 עובדים הלומדים את רזי המודיעין מפי מומחים לנושא שהובאו מהמשטרה ומיחידות מודיעיניות אחרות. במסגרת הקורס עוברים משתתפיו הרצאות אינטנסיביות במשך 4 שבועות. עם סיומו, ישולבו בוגריו ביחידת המודיעין של המכס.

הוא ציין כי ישראל תפעיל בקרוב שיתוף פעולה בענייני מודיעין עם כמה מדינות וביניהן הולנד, בלגיה, קפריסין ואנגליה. זאת במסגרת אמנה מיוחדת בין ישראל למדינות אלו ושיתוף פעולה בענייני מכס. הרחבת קשרי הפעולה בין ישראל למדינות אלו מהווה פריצת דרך וכניסה לעידן חדש באפיקי המודיעין של שלטונות המכס בארץ.

"לב ירושלים" נמכר היטב... בניו יורק

מאת אבי גנאור

ניו יורק

פרויקט "לב ירושלים", מלון הדירות המלך הנבנה בירושלים, זוכה להצלחה רבה בארה"ב. היזמים הצליחו לשווק שם כ־30% מהיחידות שהוצעו למכירה.

יהודה אוליבה, מנהלו הכללי של הפרויקט הירושלמי, אמר ש"מרבית הקונים מונעים על ידי היתרונות הכלכליים הכרוכים בעסקה במשולב עם התחושה של הצורך בקשר קבוע עם ישראל וירושלים".

בנייתו של מלון הדירות "לב ירושלים", הממוקם בפינת הרחובות המלך ג'ורג' ובן יהודה, צפויה להסתיים בסוף 1989. אבל אוליבה מציין כי משפחות אמריקאיות שירכשו יחידות ויבקשו לבקר בישראל קודם להשלמת המלון, יוכלו לקבל דירות חלופיות מרוהטות למשך שבועיים בקרבת מקום.

את הפרויקט יזמו משפחת בן דוד וכמה אנשי עסקים אמריקאים שרכשו את המבנה למלון מחברה משותפת של הקבלן הירושלמי רג'ואן וחב' הכשרת הישוב.

"לב ירושלים" מציע למשקיע האמריקאי יחידות דיור מרוהטות של שני חדרי שינה, חדר אוכל, מטבח ואמבטיה. החדרים המרוהטים יכללו מיזוג אויר, כלי מטבח חשמליים בסיסיים, טלפון, טלוויזיה צבעונית ואפילו — שירות חדרים.

מחירה של יחידת דיור אחת למשך ארבעה שבועות בשנה נע בין 17,500 ל־8,750 דולר ומחירה של דירת שני חדרים, המכורה לצמיתות מגיע לכדי 130,000 דולר כולל שירותי המלון.

שאול רזיאל: דרוש שיפור מיידי במצב הבטיחות ברכבת

רשות הנמלים נכנסת בכרצינות לעידן הרכבת. הרשות מתכננת שיפור מיידי במצב הבטיחות הקשה שבו נתונה כיום הרכבת, הפיכת קו חיפה — תל־אביב לקו שהרכבות ייצאו בו בתדירות של 45 דקות, הקמת רכבת פרורים באזור מפרץ חיפה על רגליה.

השקעות אלה יגיעו לסכום של 50 עד 60 מיליון דולר והן יבוצעו לאורך תקופת זמן של ארבע עד חמש שנים.

כן בודקת הרשות את כדאיותה של הקמת רכבת פרורים בתל־אביב, ושיפור הקו לירושלים לרבות שלוחה לנמל התעופה בן־גוריון.

בקשר למצב בנמלים, אומר שאול רזיאל מנכ"ל רשות הנמלים, שהמצב הנוכחי שבו היצוא מסובסד בצורה כה חזקה על־ידי היבוא אינו מצב בריא ונוגד כל עיקרון כלכלי. לכן הרשות תעדיף בעתיד להעלות את תעריפי השינוע תוך הורדת ההיטל על היבוא. "שינוע יצוא הדרים עולה בנמלי צרפת פי שמונה מאשר בישראל", אומר רזיאל.

בינתיים הוחלט במליאת רשות הנמלים להוריד את ההיטל על היבוא מ־2% ל־1.5%, מה שיוריד את הכנסות הרשות ב־30 מיליון דולר לשנה.

נחמיה שטרסלר

עלייה של 27% ביצוא התעשייה הקיבוצית

כשליש ממפעלי התעשייה הקיבוצית מפסידים כספים עקב הוצאות מימון על השקעות העבר

מאת אברם צחר

עלייה של 27% נרשמה בחמשת החודשים הראשונים של השנה, בהשוואה לאשתקד, ביצוא התעשייה הקיבוצית, כך עולה מנתונים שרוכזו באיגוד התעשייה הקיבוצית. היצוא התעשייתי של ישראל, לא כולל יהלומים, גדל באותה תקופה ב־2.4 אחוזים בלבד.

באיגוד התעשייה הקיבוצית חברים כ־300 מפעלי תעשייה ועוד כמאה בתי הארחה, ובתי מלאכה מסוגים שונים.

על־פי נתוני איגוד התעשייה הקיבוצית, היצוא של כ־300 מפעלי התעשייה הגיע בחמשת החודשים הראשונים של השנה ל־165 מיליון דולר, בהשוואה ל־130 מיליון שנה קודם לכן. עיקר הגידול ביצוא נרשם בענף הפלסטיקה (33%) ובענף המתכת (32%). בענף המזון היה הגידול ביצוא 21.5 אחוז.

לדברי עודד וינקלר, מנכ"ל איגוד התעשייה הקיבוצית, העלייה הנוכחית ביצוא היא תוצאה של השקעות שבוצעו עוד לפני שנתיים־שלוש.

בתשובה לשאלה אישר וינקלר, כי כשליש ממפעלי התעשייה הקיבוצית צוברים עדיין רק הפסדים. אלה הם בעיקר מפעלים שהוקמו בעשר השנים האחרונות, שתחזיות העלויות של הקמתם היו קטנות מהעלויות בפועל.

השינויים בשערי המטבעות האחרים לעומת הדולר, העובדה שאשראי הפיתוח התחלף באשראי צמוד דולר או מדד. גרמו לכך שעלויות ההשקעה היו גבוהות בשיעור שבין 50 אחוז ל־70 אחוז מהאומדנים המקוריים. "את תוספת העלויות הללו משלמים המפעלים מתוך ההכנסות השוטפות", מסביר וינקלר.

לנוכח בעיות המימון, פסקו זה שנה ההשקעות החדשות בהקמת מפעלים חדשים. "ההשקעות המעטות שעדיין מבצעים הן לצורך הרחבת הייצור של מפעלים ותיקים בלבד", אמר עודד וינקלר.

אולם הודות להשקעות שבוצעו בעבר, צופים השנה כי גידול סך התפוקה של התעשייה הקיבוצית יהיה בסדר גודל של כ־10 אחוזים.

חברת "אמונוק" רכשה בניין משרדים ברחוב יהודה הלוי

בנק דיסקונט נדרש לשלם 10 דולר למ"ר במקום 7 דולר כיום

מאת אריה לביא

משקיעים פרטיים המאוגדים בחברת אמונוק רכשו את בניין המשרדים ברחוב יהודה הלוי מס' 20, שבו פועלים המשרדים של בנק דיסקונט. עד לפני זמן קצר שכן בבניין זה גם משרד עו"ד החברים ושות' שהשותף הבכיר בו הוא ד"ר אמנון גולדנברג.

הבניין שנבנה לפני כ־20 שנה היה בבעלות שבעה יורשים מישראל ומארה"ב. בבניין 1380 מ"ר, מזה 280 מ"ר חנויות בקומת הקרקע. תמורת הבניין שילמה חברת אמונוק 685 אלף דולר, כלומר קרוב ל־493 דולר למ"ר.

שתי קומות בבניין פנויות וחוק הגנת הדייר אינו חל עליהן. הן מוצעות כעת להשכרה ב־10 דולרים למ"ר. בנק דיסקונט משלם 7 דולרים למ"ר בעבור שתי הקומות שבהן שוכנת המחלקה הכלכלית של הבנק. הרוכשים תובעים כעת שגם הבנק ישלם 10 דולרים למ"ר.

העורך: נחמיה שטרסלר

מגדל פלים

בנין משרדים מפואר עם מיטב השכלולים. פרוייקט משותף של מגדלים (השקעות ונכסים) בע"מ וחברת סולל בונה בע"מ.

באזור הסיטי המתוכנן של העיר התחתית חיפה, ליד בנין צים, דואר שקמונה, בנק ישראל, ועוד, מוקם הבנין המפואר, מעוצב שיש וזכוכית, 11 קומות משרדים, קומת כניסה ושלוש קומות תת־קרקעיות.

★ עדיפות לרוכשי קומות שלמות

★ במפלס הקרקע חנויות להשכרה

לפרטים: "מגדלים", רח' יבנה 1 חיפה טל: 04-645388 ;04-641946

הלוואה ללא ריבית

עצמאי/בעל עסק/חברה חדשה או ותיקה אל תשלמו ריבית לבנק

קבלו הלוואה צמודה

10,000 ש"ח עד 1,000,000 ש"ח

ללא ריבית

כל זאת במסגרת ההפרשות הסוציאליות של עובדי חברתך

פנה בכתב תוך ציון מבנה החברה ומספר עובדיה לת.ד. 1318 רמת־גן

סודיות מוחלטת מובטחת

ת.ד. 1318 רמת־גן

חברת גב־ים לקרקעות בע"מ

מקבוצת חברה לנכסים ולבנין בע"מ

מעמידה לרשותך

מבנים להשכרה

לתעשיה, למלאכה ולאחסון

באזורי התעשיה

רחובות (ליד רציף הרכבת), עטרות באר־שבע, עורף נמל אשדוד, טירת הכרמל ובמפרץ חיפה מול בלרבבד

לפנות: חיפה, רח' הרצל 2, טל': 04–664234

הרצליה, בכל יום ב' במשרד, ברח' משכית פינת רח' המדע

כביש אכדיה, טל': 052–559454

אנשים ועסקים

אברהם צרפתי ימשיך במלחמתו בהשתלמויות

סיור הלימודים בבריטניה ובסקוטלנד, שאורגן על־ידי לשכת עורכי־הדין והפקולטה למשפטים באוניברסיטת תל־אביב, ושעליו פורסם בראשונה לפני כשבועיים ב"הארץ", בוטל.

עקב הביטול, הורה המשנה לנציב מס ההכנסה אברהם צרפתי להקפיא לפי שעה את הטיפול בעניין. עם זאת, צרפתי ממשיך במלחמתו המתמשכת בגופים העורכים השתלמויות מקצועיות לעובדיהם, שמרביתן אינן אלא מסע בילויים לחברי הארגונים ובני משפחותיהם.

צבי זרחיה

בני שליטא מתנגד לוועדת חקירה

שר החקלאות, אריק נחמקין, המתנגד להצעת הליכוד להתנות את מתן הסיוע למושבים בהקמת ועדת חקירה שתחקור את הסתבכותם, זכה לסיוע בלתי צפוי דווקא מקרב הליכוד. ח"כ בני שליטא, מראשי הלובי החקלאי בכנסת, מתנגד גם הוא להתניה זו.

לדברי שליטא, "אם ועדת הכספים תחליט להכות במתן הסיוע עד לממצאי החקירה, לא יהיה לבסוף למי לסייע במצב קנו. המושבים פשוט יקרסו תחתם ויתמוטטו".

אברם צחר

יריד התעשייה הערבית ייפתח בנצרת

יריד ראשון של התעשייה הערבית בישראל, הגדה ורצועת עזה ייפתח השבוע בנצרת. את היריד מארגנים מאור עבד אל נור מרמאללה ומשרד הפרסום "נצרת" הנמצא בבעלות יהודה ולמוטי משעה. ליריד נרשמו כששים חברות, רובן מערי הגדה — שכם, חברון, רמאללה. מיעוטן - מרצועת עזה. פחות מעשר חברות שיציגו ביריד הן של ערבים מישראל.

עיקר היצרנים המשתתפים ביריד משתייכים לענפי המזון, המשקאות הקלים, הטקסטיל, ההנעלה והפלסטיקה.

[illegible]

אוריאל לין תוקף את המפקחת

בהרצאה בפני פורום הביטוח, מתח אוריאל לין ביקורת על המפקחת על הבנקים. בלא להזכיר את שמה אמר לין, שאילו הבנקים לא היו נותנים אשראי כה רב, היקף הכישלונות העסקיים במשק לא היה מגיע ל־10 מיליארדי דולר. "כיצד ייתכן שהבנקים נותנים אשראים כה גדולים למי שאינם מסוגלים להחזיר? מדוע ניתן האשראי על סמך מה הי' בחלק ניכר מהמקרים ברור מראש שמקבלי האשראי לא יוכלו להחזיר".

"רק לאחרונה התחיל בנק ישראל לפקח על כמות האשראי הניתנת ללווים גדולים", הוסיף לין [illegible]

בוטל דיון בנציבות בעניין ראובן שלום

עקב הידיעות על שובו הקרוב של סגן הנספח המסחרי בניו־יורק ראובן שלום, בוטל בנציבות שירות המדינה דיון מיוחד שאמור היה להתקיים בסוף השבוע שעבר בעניינו של שלום.

גורמים בכירים באוצר הביעו השבוע תקווה כי לנוכח "מקרה שלום", יימנע בעתיד משרד התעשייה מלשגר נספחים כלכליים לחו"ל מבלי שעברו הליכי מכרז כדין.

צבי זרחיה

עמירם סיוון יישא דברים בכינוס המכללה הפיננסית

עמירם סיוון, יו"ר הנהלת בנק הפועלים, יישא דברים בכינוס הראשון של המכללה הפיננסית שייערך ב־29 ביוני. סיוון נבחר לאיש השנה הפיננסי ל־1987, בעקבות סקר בין שורה של עיתונאים כלכליים בכירים.

הדירקטורים מחו"ל מתחילים לבקש

[illegible] התביעות המשפטיות נגד חברי דירקטוריונים בארה"ב גורמות לחששות אצל דירקטורים, שמא גם תורם יגיע. כל עוד כהונה בדירקטוריון של חברה הוסיפה כבוד וגם קצת כסף, לא היה קושי גדול להשיג אנשים מתאימים לתפקיד. כעת, כאשר "הכבוד" כרוך בסיכון, מעדיפים רבים לוותר עליו.

בימים אלה נודע שאיש העסקים צ'רלס ברונפמן החליט לפרוש מחברותו בדירקטוריון אי־די־בי. אתו פרש עוזרו הצעיר ליאו קלבר. לפני כן פרשו הדירקטורים האמריקאים בחברות סאיטקס ואלסינט. שני תושבי חו"ל, ד"ר מיכאל ארנגר פרלמן וד"ר פיכום רייטמן, פרשו מהדירקטוריון של הבנק לפיתוח התעשייה. הבנק לאומי לא הצליחו למצוא אישים מחו"ל שיסכימו לשרת בדירקטוריון הנוש.

אריה לביא

מינויים

● שלמה יעקבי (54), חבר מועצת המנהלים של חברת אליהו, מונה למשנה למנכ"ל החברה שלמה אליהו.

● יעקב רינגל (40) מונה למנכ"ל חברת השקעות פמה. המינוי נעשה על־ידי הבעלים החדשים של החברה, ליבי אינווסטמנט קורפוריישן. רינגל כיהן עד כה כמנכ"ל בפועל של החברה.

● ניסן בלבן (46) מונה למנכ"ל תבורי שיווק וסחר, שהיא חברה־בת של תשלובת תבורי העוסקת בשיווק "טפ־טוקים" ומוצרי נייר של קיבוץ שניר.

● יוסי ברובי (56) מונה למנכ"ל מלון דן כרמל בחיפה. בעבר היה סמנכ"ל המלון וסמנכ"ל מלון המלך דוד.

● חנוך גל (37) פרש מחברת רונטאל לעסקים פרטיים והקים את "בית מערכות", העוסק בביצוע פתרונות כוללים לבקרה ואוטומציה ברצפת הייצור.

בהסתדרות מדברים בשני קולות

האם ההסתדרות תומכת במתן שוויון הזדמנויות לנשים בעבודה? על שאלה זו מתקשים לענות חברי ועדת העבודה והרווחה, שהחלו לדון בהצעת חוק בנושא שהגישו חברות הכנסת אורה נמיר, שרה דורון ושולמית אלוני.

נציגות ההסתדרות שלקחו חלק בסוף השבוע שעבר בדיוני הוועדה דיברו בשני קולות. יו"ר המחלקה לעובדת השכירה בהסתדרות, עליזה תמיר, תמכה בחוק על כל סעיפיו ובלבד שיובטחו לנשים שוויון זכויות במקומות עבודתן. לעומתה, [illegible] עו"ד יהודית נחמני מתנגדת לחייב בחוק את קופות הגמל להשוות את זכויות הנשים לאלה של הגברים. כיום אין לנשים זכות להוריש לבעליהן את הגימלה. עו"ד נחמני נימקה את התנגדותה במצבן של קרנות הפנסיה, שלא יוכלו לעמוד בכל נטל נוסף.

עינה אייזור

עזר וייצמן: שחל, אתה מבוזבז זמנך

בתום הצגת דבריו על הלביא, בישיבת הממשלה שלשום, קיבל שר האנרגיה משה שחל פתק מהשר עזר וייצמן. וייצמן החמיא לשחל על דבריו וכתב כי "עכשיו יותר מאי־פעם, אין לי כל ספק מי יהיה המשפטן שלי כאשר אחזור לעסקים. גם אין לי ספק שאתה מבוזבז זמנך בתפקידך הנוכחי". שחל חייך למראה הפתק, אך לא אמר דבר.

צבי זרחיה

שערי מטבע חוץ

22.6.87

המטבע	בנק לאומי מזומנים קניה	בנק לאומי מזומנים מכירה	בנק לאומי העברות והמחאות קניה	בנק לאומי העברות והמחאות מכירה	בנק הפועלים מזומנים קניה	בנק הפועלים מזומנים מכירה	בנק הפועלים העברות והמחאות קניה	בנק הפועלים העברות והמחאות מכירה	בנק דיסקונט מזומנים קניה	בנק דיסקונט מזומנים מכירה	בנק דיסקונט העברות והמחאות קניה	בנק דיסקונט העברות והמחאות מכירה	שער יציג	השינוי היומי
1 דולר	1.56	1.63	1.5960	1.6160	1.56	1.63	1.5946	1.6144	1.56	1.63	1.5990	1.6191	1.6069	0.0049
1 לישט"ש	2.50	2.62	2.5680	2.6001	2.52	2.64	2.5648	2.5968	2.53	2.65	2.5760	2.6084	2.5863	−0.0282
1 מארק גרמני	0.85	0.89	0.8698	0.8807	0.85	0.90	0.8700	0.8809	0.85	0.90	0.8728	0.8838	0.8766	−0.0023
1 פרנק צרפתי	0.25	0.27	0.2606	0.2638	0.25	0.27	0.2608	0.2640	0.25	0.27	0.2610	0.2643	0.2625	−0.0006
1 גולדן הולנדי	0.76	0.79	0.7731	0.7828	0.75	0.79	0.7705	0.7801	0.76	0.80	0.7747	0.7844	0.7780	−0.0021
1 פרנק שוויצרי	1.02	1.07	1.0479	1.0611	1.02	1.07	1.0441	1.0571	1.03	1.08	1.0499	1.0631	1.0541	−0.0046
1 כתר שוודי	0.24	0.26	0.2500	0.2532	0.25	0.26	0.2497	0.2528	0.24	0.26	0.2505	0.2537	0.2517	−0.0005
1 כתר נורבגי	0.23	0.24	0.2372	0.2402	0.23	0.24	0.2369	0.2399	0.23	0.25	0.2373	0.2402	0.2389	−0.0003
1 כתר דני	0.23	0.24	0.2315	0.2344	0.23	0.24	0.2314	0.2343	0.22	0.24	0.2319	0.2348	0.2330	−0.0006
1 מרק פיני	0.35	0.37	0.3584	0.3629	0.35	0.37	0.3581	0.3626	0.35	0.37	0.3588	0.3633	0.3608	−0.0013
1 דולר קנדי	1.17	1.22	1.1937	1.2087	1.17	1.23	1.1921	1.2070	1.17	1.23	1.1950	1.2101	1.2016	0.0063
1 דולר אוסטרלי	1.08	1.19	1.1491	1.1635	1.11	1.19	1.1488	1.1631	1.12	1.20	1.1533	1.1678	1.1577	0.0012
1 ראנד דרא"פ	0.51	0.61	0.7868	0.7967	0.47	0.80	0.7861	0.7959	0.50	0.70	0.7892	0.7992	0.7926	−0.0021
10 פרנק בלגיים	–	–	0.4200	0.4253	–	–	0.4198	0.4251	–	–	0.4209	0.4262	0.4228	−0.0012
10 שילינג אוסטריים	1.21	1.27	1.2382	1.2537	1.21	1.27	1.2351	1.2505	1.22	1.28	1.2424	1.2580	1.2471	−0.0037
1000 לירות איטלקיות	1.17	1.24	1.2054	1.2205	1.18	1.26	1.2048	1.2198	1.18	1.27	1.2003	1.2235	1.2130	−0.0018
100 ינים יפניים	1.07	1.12	1.0969	1.1107	1.08	1.13	1.0974	1.1111	1.08	1.13	1.1001	1.1139	1.1051	−0.0032

מה איכפת לי מים מלוחים?

מי בכלל שותה מים מלוחים? לפעמים בולעים מי־ים בשעות רחצה בהחלט לא נעים. אך מעבר ל"תאונות־שחיה" אלה, המים שאתה מכיר זכים ומתוקים.

לא היית שמח לשמוע שמי הים מתקרבים מתחת לקרקע אליך הביתה. נכון?

כן. זה המצב. הבעיה מהותית בעיקר לתושבי המגזר העירוני היושב ברובו מעל מאגר מי התהום ברצועת החוף. מאגר זה הינו ספק מי השתיה הגדול ביותר בארץ.

שנים של שאיבת יתר - כתוצאה מצריכת יתר - גרמו למפלס מי המאגרים לרדת אל מתחת לקו האדום, ולחדירת מי ים לתוכם.

כתוצאה מזה בארות רבות הומלחו והפכו לבלתי שמישות לחלוטין לשתיה או לחקלאות.

תהליך ההמלחה הינו בלתי הפיך. מאגר מלוח הוא מאגר אבוד. זאת מחלה חסרת מרפא. ניתן רק לבלום את התפשטותה עד לבוז שלך. וזאת ניתן לעשות רק על ידי החזרת שאיבת היתר משנים קודמות למאגרים.

עוברים למשמעת מים

هكذا من الأصل

מכירות

מיקרוגל

אולמות

שידוכים

הכרזות

חנוים

העיר צומת השרון תל אביב גוש דן והשרון

דירות למכירה

בתי כפר ומשקים

פנטהאוז דירות גג

קבלנים מציעים

וילות ובתים

תל אביב

4 חדרים ויותר

3—3.5 חדרים

2—2.5 חדרים

1—1.5 חדרים

גוש דן

איזור השרון

חולון ובת-ים

קונים זהב
ויהלומים גדולים
יהודה הלוי 143 ת״א
טל 03-235924
ZAMLER

תיווך לעם
בוגרשוב 15 ת״א
200450/5

טלדיור
ברודצקי 43 ת״א
03-423077
03-421535

רון נכסים
בגבעתיים
03-313347
03-311561

ויצמן 52
כפר סבא
052-32343
85

לוח העיר
"לא מכרת
לא שלמת"
וגם שיחת
☎ ה-
על חשבוננו!
קבלת מודעות
8.00-20.30
290697
293648
פרסום לעניין

מרצפות וולהל
מרצפות שיש
צפוי קירות
מדרגות
מבצבים בשיש טבעי!
טל: 03-9221663
רח׳ המרץ 9 קרית אריה פ״ת

هكذا من الأصل

هكذا من الأصل

הלוח הארצי

הארץ חדשות

המשך ת"א גוש דן והשרון

2—2.5 חדרים

4 חדרים ויותר

ראשל"צ

3—3.5 חדרים

2—2.5 חדרים

דירות בשכ"ח

דירות מרוהטות

חדרים מרוהטים

שותף/שותפה

ביקוש דירות

דירות בדמ"פ

מכוניות

אוסטין

אופל

אלפא רומאו

אמריקאיות

אוטוביאנקי

אאודי

לא מכרת לא שילמת
ועוד מבצעים + פרסום רק ב"לוח העיר"
379־379
8.00־24.00
בכרטיסי אשראי

פרסום ביד
לא מכרת לא שילמת!
קבלת מודעות ללוח הארצי באמצעות כרטיסי אשראי או באבן גבירול 66 ת"א (ליד קולנוע גת) טל 03־219149 03־218713
נשמח להישמע

3—3.5 חדרים

נתניה

2—2.5 חדרים

4 חדרים ויותר

1—1.5 חדרים

מחירון המכוניות בעריכת מגזין אוטו

דגם	86 מחיר שוק	86 מחיר מומלץ	85 מחיר שוק	85 מחיר מומלץ	84 מחיר שוק	84 מחיר מומלץ	83 מחיר שוק	83 מחיר מומלץ	82 מחיר שוק	82 מחיר מומלץ	81 מחיר שוק	81 מחיר מומלץ	80 מחיר שוק	80 מחיר מומלץ	79 מחיר שוק	79 מחיר מומלץ
קטנות																
אסוביאנקי	15	18.4	13.5	13.7	11.5	12.5	10.5	11	9.4	10	8.1	9	6.6	8	5.9	7
פולקסווגן פולו	22.1	23.7	20.3	20.5	17.3	18.6	15.7	17	13.6	14.7	12	11.8	10.2	10.3	8.2	9
פורד פיאסטה	18.8	20.5	17.	18.1	16.5	16	13.5	14	12	12.2	10.5	11.1	9.5	9.6	8	8.2
פיאט 127	-	-	13.5	15.1	12.5	13.6	11.5	12	10.5	10.8	9	9.7	8	8.7	6.5	7.3
פיאט פנדה	-	-	-	-	9.8	14	8.9	12.4	8.2	11	-	-	-	-	-	-
פיאט אונו 55	19.7	21.5	16.6	19.5	14.3	17.5	13.2	15.7	-	-	-	-	-	-	-	-
פיאט אונו 70	20.1	22.7	18.2	20.1	15.6	18.6	-	-	-	-	-	-	-	-	-	-
פיז'ו 104	-	-	-	-	12.6	15	11.6	13.6	9.5	12.3	8	10.5	8.8	9.4	5.8	8
פיז'ו 1.1-205	20.4	23.8	17.2	20.4	16.1	19	-	-	-	-	-	-	-	-	-	-
רנו 4	-	-	13.1	15.1	10.9	13.5	9.8	11.5	8.8	9.8	7.8	8.3	6.7	7.1	6.1	8.4
רנו 5 1.1	19.1	22.7	18.1	18.1	13.1	16.3	12.1	14.5	10.9	12.3	9.5	11	8.2	10	7.4	8.3
קומפקטיות																
אופל קדט 1.3	28.5	30	24.5	27.5	20.5	21.6	18	19.5	16.5	16.7	13	14.6	11.5	13	8.5	7.8
אלפאסוד 1.2	-	-	-	-	-	-	15.1	17.8	13	16.2	10.1	14.6	8.5	13	7.1	10.3
סיאט חנדה 1.2	18	18.9	17	15.7	15	11.9	13.4	9.7	-	-	-	-	-	-	-	-
סיטרואן דיאן	16.2	18.3	14.1	16	12.4	14	11.3	12.4	9.8	11.3	7.3	9.7	6.3	8.1	3.8	6.5
סיטרואן GSA	-	-	20.3	21.6	18.3	19.4	16.3	17.3	13.3	15.1	10.8	13.5	7.6	11.3	6.4	9.7
סימקה 1100	-	-	-	-	-	-	-	-	-	-	8.1	7.6	6.3	6	4.6	4.9
פולקסווגן חיפושית	-	-	22.1	19.5	20.1	17.3	17.6	14.6	15.7	12.4	13.6	10.8	11.7	9.7	10.1	8.6
פולקסווגן גולף 1.3	30.5	32.4	24	28	21	26	19	20	18.1	17.3	16.1	16.2	13.9	14.8	11.3	13
פולקסווגן גולף 1.6	35	39	32	34	28	29.5	25	23.8	21.1	20.5	17.3	18.4	16.2	16.2	14.1	14.8
פורד אסקורט 1.3	23.3	20.5	21.3	18.4	18.6	21.6	17.6	18.4	16.6	15.7	14.6	13.5	9.2	8.7	8.2	7.6
פיאט 128	-	-	-	-	-	-	-	-	9	12	7.8	10.3	6.8	9.2	5.9	8.1
פיאט 124	-	-	-	-	-	-	-	-	-	-	8.9	10	7.9	9	6.7	8
פיאט ריטמו 60	21.5	21.6	18	19	16	15.1	14	13.4	13	12.4	11.5	11.2	9	10	7.3	9
רנו 12 1.3	-	-	-	-	-	-	-	-	-	-	-	-	9.8	10.8	8.8	9.7
רנו 14	-	-	-	-	-	-	13.8	17.3	11.3	14.8	9.3	12.4	7.3	10.8	8.3	9.7
רנו 11 1.1	23	21.6	18.7	18.4	16.1	15.6	13.3	13	-	-	-	-	-	-	-	-
רנו 11 1.4	32.9	24.8	27.6	20.5	22.4	17.8	18.6	15.1	-	-	-	-	-	-	-	-
משפחתיות																
אודי 80 1.3	33.5	31	30.5	27.5	26.4	24.3	24	21.6	20	19.5	17.5	17.3	13.5	16.5	11	14
אודי 80 1.6	41.2	36.7	37	32	34	28	27.5	24.8	23.3	22.1	20.5	20	16.5	17.8	13	16.2
אופל אסקונה 1.3S	29.8	31.3	27.8	27	25	23.8	22.1	20.5	19.8	17.8	-	-	-	-	-	-
אופל אסקונה 1.6	41.7	35.6	39.1	30.2	31.1	26.5	27.7	23.2	21.1	20	18.2	12	15.7	10.8	12.2	9.2
ב.מ.וו 316	45	45	41	39	37	35.6	34	33	24.8	27	21.2	23.2	17.4	20.5	15.3	17.2
ב.מ.וו 318i	50.8	56	46.2	48.6	43.1	43.2	38.9	36.7	26.9	29	24.4	24	21.2	21	17.3	17.8
דייהטסו שארמאנט 1.3	26	21.6	21.5	18.7	19	16.1	16.5	13.5	15.5	12	-	-	-	-	-	-
סובארו 1.3 (1.4)	25	24	22.4	21.5	17.5	17	15.7	15	14.7	13	13.5	10.8	12	9.7	8.3	8.1
סובארו 1.6	26.7	27	25	24	22.5	19	18.6	16.7	16.6	14.6	14.1	11.8	12.1	10.8	10.1	8.6
סיטרואן BX16	32	34.5	30	31	-	-	-	-	-	-	-	-	-	-	-	-
פולקסווגן ג'טה 1.3	32	32.5	26	28	23	24.8	19.5	20	17	17.3	15	16.2	12.5	14.6	-	-
פולקסווגן פאסאט 1.6	35.7	35.5	31.6	30.8	26.9	26.5	23.4	23.2	20.4	19.8	17.1	18.4	14.8	16.7	11.3	16
פורד קורטינה	-	-	-	-	-	-	-	-	16.3	12.3	14.1	11.3	12.1	10.2	9.3	9.4
פורד סיירה 1.6	33.5	29.7	31.5	26	27.5	22.7	24.2	19.5	-	-	-	-	-	-	-	-
פורד סיירה 1.8	43.5	42	40	37	-	-	-	-	-	-	-	-	-	-	-	-
פיאט 131 1.3	-	-	-	-	17.1	20.5	15.4	16.7	13.1	14	11.4	12.3	10.3	11.3	7.8	8.7
פיז'ו 305 1.3	24.7	28	21.7	24.3	18	21	15	17.8	13	15	11	13.5	9.8	11.8	8.5	10.8
פיז'ו 305 1.6	34.5	36.5	30.1	31.3	28	27	-	-	-	-	-	-	-	-	-	-
רנו 9 1.1	21.5	19.5	18.5	16.2	15.8	13.5	13.5	10.8	12	9.2	-	-	-	-	-	-
רנו 9 1.4	27.3	22.7	25.3	19	21.2	15.7	17.4	14	14.4	12.5	-	-	-	-	-	-
רנו 16 TX	-	-	-	-	-	-	-	-	-	-	-	-	-	-	6.5	11.5
רנו 18 1.4	-	-	-	-	23	17.6	18	15	14	13.5	11	11.5	9	9.7	7.9	8.6
רנו 18 1.6	-	-	29	25	26.5	20.5	24	17.3	20	15.2	15.5	12.5	12.6	11.6	11	9.7
סאלון																
אודי 100 1.6	-	-	-	-	-	-	-	-	20.1	16.4	18.5	14.6	15.6	13	11.2	11.5
אודי 100 1.8	65	66	53	58	47	52	40	44	-	-	-	-	-	-	-	-
אודי 100 2.2	100	100	85	88	70	73	-	-	-	-	-	-	-	-	-	-
אופל רקורד 1.8	38.9	36	33.2	29	26.6	22.5	21.7	18	20.1	16.5	15.2	13.6	12.6	12.1	10.8	10.8
אלפטה 1.6	-	-	-	-	26.5	28	21.5	24.5	16	20.5	12.3	17.8	10.9	15.7	8.2	13.6
ב.מ.וו 518	54	57	48	49	41	42.5	36	33.5	31	28	26	22	21	19	18	18.2
ב.מ.וו 728i	110	130	93.4	110	84.4	93	63.3	77	51.1	66	45.6	53	39.6	42	29.7	33
וולבו 240 1.8	48	44	43.1	38.5	37	32.5	31	28.5	27.9	25	23.7	21	21	17.6	18.9	15.4
וולבו 240 2.0	71.5	66	62.5	58	54	51	44	44	37	37.5	31.4	33	26.3	27.5	23	24.2
וולבו 760	126	126	105	102	84	86	70	70	-	-	-	-	-	-	-	-
מרצדס 190E	109	107	96	90	84	76	67	65	-	-	-	-	-	-	-	-
מרצדס 200	114	112	96	95	84	72	66	62	53	50	41	40	36.7	35	32.2	31
מרצדס 280S	153	165	140	138	130	115	117	100	107	84	85	63	70	55	56	45
פיאט 132	-	-	-	-	26	21.5	23	18.4	18.7	15	14.4	13	9.4	10.8	8.4	8.7
פיז'ו 504 1.8	40.5	36.5	37	30	32	25	25.5	21	22.8	18.5	19.2	15.5	15.7	13.2	12.2	11.6
פיז'ו 505 1.6	46.5	47.5	41.5	40.5	35.5	32.5	28.5	27.5	23.5	23.5	20.5	20	17.1	17	-	-
פיז'ו 505 2.0	62.5	64	55.5	56	51	48.5	40.5	42.5	33	36.5	28.5	31	22.5	26.5	-	-

לידיעת המפרסמים בלוח העיר
מודעה באחריות
כל מודעה מתפרסמת ללא תוספת מחיר אפילו חודש. אם אחרי חודש עדיין לא מכרת יוחזר לך כספך בחזרה. המבצע חל לגבי פרסום בלוח העיר בלבד ולגבי נכס אזור ת"א, גוש דן והשרון. במקום החזר כספי ניתן לפרסם את המודעה חודש נוסף. בקשות לביטול מודעה, החזר כספי או הארכה לחודש נוסף במקום החזר כספי, יתקבלו במשרדי הלוח בימים א'־ד' בין השעות 08.00־15.00 עד שבועיים מתום 4 שבועות פרסום.
לוח העיר רח' הנגב 4 ת"א טל: 03־371261

אוטו מגזין עם בנזין
הופיע
איך לנצח את הרדאר!
מכונית פרס לקוראים - פיז'ו 205 קבריולה

● מליבו 79, 2 דלתות, במצב מצוין מנוע + הנה כח מחירון 03"725646, 15403911א בעבודה 03"291384

● מונטיאק לבמנס 76, הצמד הבכי במעולה וחתוספות 03"317607 16510611א

● 316 1984 נדיה 1800 ראשונה מגן 5 הילוכים הגבהה מחירון 03"534786 02"761967 16573118א

● 318 אי 1986 כשרות אטומט + כל התוספות 03"903358 19560818א

● 320 יפיפיה ספד + 82 + תוספות 03"9521399 עבודה 03"916506 20553818א

● 316/4 84 30.000 ק"מ אוטומט 04"258760 052"542337 18073422ב

● במצב סוב 79 318 אוטומטית + במצב 03"961291934 18001322ב

● 316/4, אוטומטית 82, 1200 ק"מ מטלי + תוספות 055"81021 20202722ב

ג'יפים

דייהטסו

ב.מ.וו.

● במ.ה. 735 אי מודל 1980 יד ראשונה + כל התוספות ... 15221626א

הילמן

וולוו

וקסהול

סלבום

לנציה

מוריס

מיני מיינור

מרצדס

ג.ס.או.

סאאב

סובארו

סיאט

● רונה ג'יאל 1985 1200 ראשונה 052"440962 ק"מ 23.000 15104828א

סימקה־קרייזלר

פולקסוואגן

פורד

פיאט

פיז'ו

סיטרואן

סוזוקי

סוסיתא

קונטסה

רנו

מנורים

מסחריות

"לא מכרת לא שילמת"
קבלת מודעות
ל"לוח העיר"
"פרסום אידיאל"
03"227117
03"221896
לבעלי כרטיסי אשראי

זקוק דחוף למודעה?
מודפון
לשרותך 24 שעות ביממה
03-38 38 38
לבעלי כרטיסי אשראי בלבד

פרסם
מודעת רכב
בלוח העיר -
קח מכונית
יורופקאר
ליומיים חינם!

אל תישאר בלי מכונית

בשעתה מפרסם מודעה למכירת רכב במדור המשולב של "לוח העיר" ו"יורופקאר" - אתה מרוויח פעמיים!
• מודעתך מתפרסמת עד שמכוניתך נמכרת בשיטת "לא מכרת לא שילמת"
• אתה מקבל חינם - ללא הגבלה - מכונית "יורופקאר" ליומיים כך תוכל להגיע למקום עבודתך ולא "תיתקע" עד שתקבל את מכוניתך החדשה
כל שעליך לעשות הוא למסור את המודעה שפרסמת ב"לוח העיר" ולבוא איתה לאחד מסניפי "יורופקאר"

europcar

הכذا من الأصل

هكذا من الأصل

הלוח הארצי | הארץ חדשות

המשך ת"א גוש דן והשרון

קבלת מודעות ללוח העיר
מ־8.00–20.00
פרסום פון
אשראי מיוחד!!!
03-738707, 03-735588/9

נהגים

מוכרים/ות

ספרים/יות

הנהלת חשבונות

מזכירות

עובדי מתכת

חדרים/מסגרים

חשמל / אלקטרוניקה

פועלים/ות

אחיות

גזירה ותפירה

שרטטים וגרפיקאים

מכונאים / הנדסאים

פקידים/ות

סוכנים/ות

רפואת שיניים

מחסנאים

עוזרות ומטפלות

נגרים

יהלומים

דפוס

איתור רכב נגב

תחליפי רכב

הצעות עבודה

משאיות

טרקטורים

קרוואנים

אופנועים

לקליטה בקיבוץ
(לא בשכירות)
דרושים/ות
גננות, מורים
לכיתות יסוד ולתיכון
03-435450/1/2
ביום ראשון

מודעה באחריות
רק ב"לוח העיר"
קבלת מודעות
מ־08.00–20.00
03-371261

חוק הזדמנות שווה בתעסוקה תשמ"א-1981
לפי חוק זה אסור לסרב לקבל אדם לעבודה מחמת מינו או מחמת היותו נשוי או הורה, אלא אם אופיו או מהותו של התפקיד מונעים קבלתו של בן אחד המינים לעבודה הנדונה.
המעבידים צפויים לעונש על־פי החוק.

לידיעת המפרסמים בלוח העיר
מודעה באחריות
כל מודעה מתפרסמת ללא תוספת מחיר אפילו חודש. אם אחרי חודש עדיין לא מכרת יוחזר לך כספך בחזרה. המבצע חל לגבי פרסום בלוח העיר בלבד ולגבי נכס אזור ת"א, גוש דן והשרון. במקום החזר כספי ניתן לפרסם את המודעה חודש נוסף. בקשות לביטול מודעה, החזר כספי או הארכה לחודש נוסף במקום החזר כספי, יתקבלו במשרדי הלוח בימים א'-ד' בין השעות 08.00–15.00 עד שבועיים מתום 4 שבועות פרסום.
לוח העיר רח' הנגב 4 ת"א טל. 03-371261

יש חדש בטייסט אוף סצ'ואן
שנים סיניים
עם תפריט גדול
מטעמים וניחוחות בסגנון סיני מקורי
מעשה ידיו של צוות סיני מקורי
תענוג לחיך ולעין
מעכשיו בשתי מסעדות יוקרה
טייסט אוף סצ'ואן בכפר שמריהו — מרכז מסחרי כפר שמריהו טל': 052-70448
טייסט אוף סצ'ואן בסקאלה — מרמורק 10 מול היכל התרבות טל': 225007, 246000
כי יש חדש בטייסט אוף סצ'ואן

הלוח הארצי הארץ חדשות

המשך ת"א גוש דן והשרון

א.ו.ת

נפץ

משאבי אנוש

מקדמי מכירות

שליחים/ות

שמירה ואבטחה

ביקוש עבודה

פרסומאית
ואשת יחסי צבור
בעלת ניסיון רב
מעוניינת
בתפקיד מעניין/
פרוייקטים/יעוץ
א-ה 10.00-15.00
03-5464118

עסקים

תיווך

לבעלי חנויות
ויטרינות!!!
ארונות תצוגה -
מדפי זכוכית
במסגרת אלומיניום
בביתולי: מודיעין פינת
אבא הלל ר"ג
03-225065
03-249571

בהזדמנות
למכירה
בניין
חדש
2 קומות - ק"ב +
ק"ג 470 מ"ר -
משרדות + גג + 5
קווי טלפון + 5
חניות + מעלית
טל במשרד:
03-382795
בבית: 03-5051832

חוק הזדמנות
שווה בתעסוקה
תשמ"א-1981
לפי חוק זה אסור
לסרב לקבל אדם לע-
בודה מחמת מינו או
מחמת היותו נשוי או
הורה אלא אם אופי
או מהות של התפקיד
מונעים קבלתו של בן
אחד המינים לעבודה
הנדונה.
העבריינים צפויים
לעונש על-פי החוק.

בתי-מלאכה

מחסנים

אולמות

חנויות

תקלאות

מבני תעשייה

מגרשים

משרדים

הלוואות

מכירות
ושירותים

בתי אבות

מציעים למכירה

ריפוי והרזיה

גינון

בריאות

ניקוי ופוליש

חימוי והדברה

נופש וקיט

שיפוצים

שירותים

אחיות דביקות

מוצרי חשמל

צילום

הלבשה והנעלה

תכשיטים וכלי כסף

ציוד אלקטרוניקה

מקרר

ספרים

מערכת סטריאו

רהיטים

רהיטי-חכים

כלי נגינה

"לא מכרת
לא שילמת"
"לוח העיר"
"פרסום
און"
885-885

תיקון
מכונות כביסה
מדיחי כלים
ומייבשי כביסה
מכל הסוגים
באחריות
אבי: טל: 03-395688
393180

מרצפות
מרצפות שיש
צמר קירמי
מדרגות
מרצפים בשיש טבעי!
רח' המגע 9 קרית אריה פתח תקוה טל: 03-9221663

דחפון
שרות מודעות טלפוני של הארץ
לבעלי כרטיס אשראי
03-611001

הכי אמן הלאסל

ברקן אמיר בע"מ

אם את/ה

* בגיל 24 ומעלה.
* בעל/ת השכלה תיכונית.
* בעל/ת יוזמה ורצון לקריירה, כושר ביטוי/יחסי אנוש.
* בעל/ת רכב (רצוי)

אנו מציעים:

* הכשרה מעולה. * קידום מהיר.
* הכנסה בטוחה. * גב חזק.

הדרך הבטוחה

להצלחה בביטוח !!!

לקביעת ראיונות סניף המרכז 03-7518060

שלוחות 30, 31, 03-7520166 סניף חדרה

הרברט סמואל 89 ק"ב טל' 06-324820

לחברת שיווק למדפסות לייזר

דרושים

איש מכירות

ניסיון קודם בתחום הPC

מעבדת תמלילים

עברית ואנגלית שוטף בשיטה עיוורת

לפנות בכתב יד לת.ד. 17190 ת"א 61171

בית אבות בתל-אביב

מחפש

אם בית

מישרה מלאה

להתקשר בשעות הבוקר

טל' 6-217065-03

מנהלת משרד?

אם את בחורה מסודרת מאוד אם יש לך כתב ברור אם את מדפיסה מצוין בעברית (רצוי גם באנגלית) ובעלת נסיון בעבודה על מחשב. אם יש לך קצת ידע בהנהלת חשבונות ואם את חושבת שתוכלי להפעיל ולשלוט בכל מערכת הפיקוח של החברה כולל הזמנות, חשבוניות, צעורות פרסום, גביות ועוד

קרוב לודאי שתתאימי לנו

לפרטים נוספים ולקביעת ראיון

נא לפנות לטל. 03-281188 לשרה

בית הורים ויצו

שד' דוד המלך 40, ת"א

דרוש/ה

אחיות מעשיות

כוח עזר ברמה גבוהה

לפנות: טל' 03-219131

התנועה ליהדות מתקדמת בישראל

התנועה ליהדות מתקדמת

דרושים/ות:

עובדים קהילתיים

לאיזור חיפה והצפון. לתפקידי פיקוח קהילתי על בסיס ערכי.

כישורים:

★ תואר B.A. לפחות בעבודה סוציאלית קהילתית.

★ יכולת עבודה באופן עצמאי.

★ עדיפות לבעלי נסיון של שנתיים לפחות ובעלי ידע והבנה ביהדות.

נא לפנות עד ה-28.6.87 בכתב יד על ניר רגיל בצירוף קורות חיים אל רכזת תוכניות קהילתיות, התנועה ליהדות מתקדמת רח' המלך דוד 13, ירושלים 94101.

דרוש

איש פרסום

ויחסי ציבור

בעל כושר הבעה לעבודה פרטית מיוחדת, ת.ד. 1221 פתח-תקוה 49100

לחברת למוצרי לואי לקוסמטיקאיות דרושים

סוכנים עצמאים

+ רכב מסחרי

לאזור ת"א, ים והדרום

טל: 03-738110

למחסני ערובה

בע"מ בת"א

דרוש

שליח עם או בלי קטנוע

תנאים טובים למתאים

טל: 03-336033

דרושות

עובדות

למעונות נעמ"ת בר"ג

לפנות לרחל

03-720151

דרושים/ות

סוכנים/סוכנות

בכל חלקי הארץ

★ להפצת מוצר וידאו חדשני

לתעשיית האופנה

★ בעלי כושר שכנוע והופעה נאה

להתקשר 052-573391, בשעות היום

052-573901 בערב

לרגו מידן

לחברת מידן נציגת חברת

Honeywell

ו- RANK XEROX

דרושים אנשי

מקסי מכירות למיני מחשבים

ולציוד היקפי

* *

נא לפנות טלפונית לסוזי, טל': 9234144

מידן מחשבים בע"מ

מקבוצת לרגו.

EWTR

חברה סיטונאית לתיירות יוצאת

דרושים

עובדים מנוסים

בענף התיירות

מועמדים/ות יפנו טלפונית

לקביעת ראיון אישי 03-292922

טבע

תעשיות פרמצבטיות בע"מ

דרושים/ות

למפעלנו בירושלים

הנדסאי/ת טכנאי/ת

תעשיה וניהול

* נסיון של 3 שנים בהנדסת ייצור
* נסיון בעבודת מחשב
* נסיון בתחשיבי פרמיות ומדידת עבודה
* ידיעת השפה האנגלית

העבודה במשרה מלאה

(7:00-16:30)

5 ימי עבודה בשבוע

הסעות מאורגנות הלוך וחזור

המועמדים מתבקשים לפנות

טלפונית למח' כח-אדם 02-810790

קריירה

שרותי כח אדם

דרושים/ות

כרסמים חרטים קונבנציונלי רק C.N.C בוגרי ביה"ס מקצועי, נסיון 3-5 שנים, קריאת שרטוט, 5 ימים. נכונות לעבודה במשמרות ושעות נוספות, שכר גבוה למתאימים.

רתכים חשמל/ארגון CO2 מנוסים, לעבודה קבועה, 5 ימים. נכונות לעבודה במשמרות ושעות נוספות, שכר גבוה למתאימים.

מלחימים/ות מחווטים/ות מנוסים. רצוי נסיון ב-WIRE-UP וקריאת שרטוט. עדיפות ליוצאי בממר"א 188, מודיעין. מבתאי אחזקה בוגרי ביה"ס מקצועי במכניקה לעבודה קבועה בתעשיה, משמרות, 5 ימים.

רתכי ארגון מנוסים עם נסיון תעופתי. רצויה ידיעת אנגלית או צרפתית.

מלגזנים מנוסים בעלי רשיון נהיגה.

בוגרי/ות 12-11 שנות לימוד אשר יוכשרו כמבקרי טיב. נכונות לעבודה במשמרות.

מרכיבים/ות למעגלים מודפסים

תל-אביב דיזנגוף 155, 03-240291/2

נתניה שמואל הנציב 37, 053-338901

קריירה. הכוח שלנו הוא כוח אדם

ניצני שלום

INTERNS FOR PEACE

שלום בית מתחיל בך

הצטרף ל"ניצני שלום"

"ניצני שלום" – תוכנית אפוליטית,

עצמאית לשיתוף-פעולה יהודי-ערבי

באמצעות עבודה קהילתית

הכשרה תוך כדי פעולה בשטח במשך 14 חודשים (עם אופציה לשנתיים) מתחילה ביולי 1987. דרושים ישראלים מעל גיל 22, בעלי תואר ב.א. או הכשרה מקבילה עם נסיון בהדרכה חינוך, ספורט, אומנות, או עבודה קהילתית. המשתתפים יקבלו הדרכה מקצועית מנורים בקהילת עבודתם ומילגה חודשית.

לפרטים נוספים 03-657995

להברה בהתרחבות

דרושים

דפס אופסט

להפעלת מכונת בלט רוטציה

נדרש נסיון וידע במקצוע הדפוס

בהפעלה עצמאית של מכונת דפוס

וביצוע עבודות ברמה גבוהה

5 ימי עבודה בשבוע

טל: 03-7519177 או בכתב לת.ד. 8166 ר"ג

לסניף ירושלים

דרוש/ה

1. פקיד/ת תביעות

2. פקיד/ת אלמנטרי

הכישורים הנדרשים:

★ השכלה תיכונית.

★ ידע בביטוח אלמנטרי.

★ ידע בהדפסה עברית.

נדרש נסיון בענף הביטוח (תביעות וכד')

מועמדים העונים על הכישורים הנדרשים, יפנו לגב' ירדנה טל: 02-242107 (החל מיום א').

סודיות תשמר!

כלל חברה לביטוח בע"מ

המלונאי

החברה לשרותי כח אדם בתיירות

עבור לקוחותינו מלונות

גדולים בירושלים

★ מנהל כללי - למלון 4 כוכבים

★ שף - נסיון ב-4 - 5 כוכבים

★ סו-שף - בעל נסיון ב-4-5 כוכבים

★ מנהל כח-אדם - נסיון הכרחי במלונאות

★ מנהלת משק - נסיון ב-4-5 כוכבים

★ מנהל ארועים - למלון 4 כוכבים

★ חשמלאי אחזקה - בעל תעודת מוסמך

★ קופאי קבלה - בעל נסיון במלונאות

★ מנהל קבלה - לאזור אשקלון

★ מנהל מסעדות - לאשקלון

מלונאי!!!

מעוניין לשמוע הצעות נוספות?

פנה אלינו בכתב בצרוף קורות חיים והמלצות. "המלונאי" סניף ת"א: דיזנגוף 177, טל: 03-257457 (24 שעות ביממה!)

"המלונאי" סניף ירושלים: ת.ד. 2764 מבשרת ציון

ירושלים מיקוד 90805.

בוא נדבר "מלונאית"

למלון השרון בהרצליה

דרושים

לעבודה מענינת וקבועה במלון המתחדש

למטבחים שלנו אנו זקוקים:

לטבחים טובים ומקצועיים

ולעוזר קונדיטור

למסעדות:

מלצרים/ות

למשק בית:

מפקחות קומה,

מחסנאית לבנים, חדרניות

מנהלי חשבונות לתפקידים:

פקיד גביה, פקיד ספקים

נא לפנות אל שולי לפזרות

מנהלת כ"א. טל' 052-575777

אינטל

אינטל אלקטרוניקה הינה החברה המובילה בישראל בתחום ייצור רכיבי VLSI למחשבים ומערכות ספרתיות. בעקבות ההצלחה הראשונית הנו מרחיבים את היקף הפעילות תוך שמירה על איכות כח האדם שהביאה להצלחה.

*

מנהל הנדסה במערך האחזקה

אחראי לנושאי התכנון ואפיון הדרישות של כל המערכות ההקפיות במפעל. נהול צוות הנדסי בתחומים הבאים: מיזוג אויר/צנרת, מערכות חשמל — זרם חזק, מתקני תהליך כימיים, קונסטרוקציות ומתקני מיכשור ובקרה.

* 10 שנות נסיון בתחומי פקוח/תכנון או הנדסת פרויקטים.
* נסיון נהולי בתחומים הנ"ל.
* שליטה מלאה באנגלית.

*

טכנאי/הנדסאי מכונות

* נסיון מקצועי קודם — יתרון.
* גישה לאלקטרוניקה.

טכנאי/הנדסאי אלקטרוניקה

* רקע/נטייה למערכות מכניות.
* נסיון מקצועי קודם — יתרון.

תכנית ההכשרה עשויה לדרוש השתלמות בארה"ב.

נכונות לעבודת משמרות.

יכולת הבנת חומר טכני בשפה האנגלית.

*

מזכירת מחלקה

* נסיון בעבודות מזכירות ונהול משרד.
* יכולת ארגון פעילות מחלקתית ענפה.
* שליטה מלאה בעברית ובאנגלית.
* הדפסה שוטפת באנגלית ובעברית.
* יכולת עבודה עצמאית.
* נסיון בהפעלת IBM P.C.

נא לפנות בכתב בצרוף קורות חיים מפורטים ובציון שם המשרה, מס' תעודת זהות ומס' טלפון אל:

אינטל אלקטרוניקה בע"מ

ת.ד.: 3173 ירושלים 91031

"יצור מעגלים משולבים בישראל"

מודעה זו מיועדת לנשים וגברים כאחד

— סודיות מובטחת —

קריירה

שרותי כח אדם

דרושים/ות

מזכירות בכירות הדפסה ועיבוד תמלילים עברית אנגלית ברמה טובה מאוד. 5 ימים, משרות קבועות.

מלדים/ות בעלי השכלה תכונית אשר יוכשרו לתפקידי סלוים במכון. נכונות לעבודה במוקדמ.

מרכזניות מנוסות ידע בהדפסה וידע באנגלית יתרון.

כתבניות עברית אנגלית מנוסות.

תל-אביב דיזנגוף 155, 03-240291/2, נתניה שמואל הנציב 37, 053-338901

קריירה. הכוח שלנו הוא כוח אדם

מחפשים ילד וילדה

כבני 11-14

דוברי אנגלית,

בהירי עיניים ושיער

לתפקידים ראשיים בסרט

"האי ברחוב הציפורים"

מפגש עם הבמאי ביום ג' 23.6.87

בבית אסיה, ויצמן 4 תל-אביב

בין השעות 13.00-16.30

לפנות למודיעין קומת קרקע

למשרד אדריכלים

דרוש

1. טכנאי הנדסאי
2. אדריכל
3. גיאוגרף

☎ 03-257514

(דבניה) 03-268878

דרושים:

מורים למתמטיקה

לחוראה

לחודשי הקיץ

טל: 03-243428

למוסד ארצי

דרושים

בפתח-תקוה, תל-אביב וכפר-סבא

מורים לאנגלית

★ מישרה חלקית

★ בשעות הערב

טל: 03-909870

03-909670

לחברת ציוד רפואי

דרושים

* **סוכני מכירות בעלי נסיון בציוד רפואי**

* **פקידה ידע בהנה"ח**

03-203992,

03-285991

למשרד דני נוימן

אדריכל

דרושים

אדריכלים

3-5 שנות נסיון

★ ימים א-ה

03-242654, 03-236055

★ שישי שבת

03-764820, 052-552038

מורים דרושים

לתיכון בתל-אביב: תנ"ך, ספרות, מתמטיקה, הסטוריה, אנגלית והתעמלות

בבוקר 03-339017, בערב 03-449335

לחברה קבלנית

דרוש

טכנאי/הנדסאי בנין

לעבודות ביצוע רשיון נהיגה הכרחי

לפנות בכתב יד: דליה (אישי) ת.ד. 3238 פ"ת

דרושה

נציגת מכירות

יכולת מכירה

יחסי אנוש טובים

גיל עד 30

לפנות מכון דור

290510 295445

לחברה להנדסת חשמל

דרושה

שרטטת חשמל עם נסיון

לפנות טלפונית 03-451680

בימים א-ה בין השעות 09.00-14.00

למפעל תעשייתי באזור המרכז

דרושים/ות

★ עובדי ייצור

לעבודה במשמרות

דרישות המשרה:

1. 10 שנות לימוד לפחות.
2. לאחר שירות צבאי.
3. בריאות תקינה (פרופיל 72 ומעלה)

★ עובדות ייצור

דרישות המשרה:

1. 10 שנות לימוד לפחות.
2. בריאות תקינה.

מועמדים העונים לדרישות המשרה מתבקשים לפנות ליחידת התעסוקה, רחוב הארבעה 16, תל-אביב ביום ראשון 21.6.87 בשעה 8.00

נא להביא תעודת זהות, פנקס מילואים ותעודת שבוי/או תעודת פטור. (הסעות למפעל וחזרה מבנימינה בצפון עד אשדוד בדרום)

התעשיה הצבאית

לחברת שווק ארצית גדולה

דרושות

דיילות לקידום מכירות

ברשתות השיווק הגדולות

למתאימות מובטחת עבודה במשרה מלאה בתנאי העסקה הולמים. תחילת העבודה מידית

מועמדות באזורים מראשל"צ ועד כפר סבא מתבקשות לפנות כל יום מא' — ה' בשעות 08.30 — 14.00

לטלפונים: 376804, 03-383902

לשמוליק.

למחלקת גראפיקה העוסקת בעצוב מודעות, כרזות למופעי תיאטרון ובדור

דרושים:

מעצב/ת גראפי/ת

מבצע/ת

עוזרת תקציבאי

רק בעלי נסיון של לפחות 3 שנים במשרד פרסום או בסטודיו לגראפיקה מתבקשים לפנות טלפונית, לקביעת ראיון 03-244178

הברזות

חוגים

מלוויות

סידרות

בתזוג

שידוכים

אבדה

שיעור

אמנות

קופות ומשקלים

אסטרולוגיה

מכונות כביסה

תנורי אפיה

מכונות תפירה

מכונות כתיבה

רוצים לקנות

מזגני אויר

וידאו

צילומי אמבטיות

חיות בית

מחשב

תושב תל-אביב וגוש דן, מוכר מכונית או דירה?
רק ב"לוח העיר" אתה מקבל:

מודעה באחריות

בכל לוח אחר אתה חייב לשלם עבור המודעה
שפרסמת אפילו אם לא מכרת!
רק "לוח העיר" מאפשר לך לפרסם מודעה
באחריות שמבטיחה לך:

לא מכרת לא שילמת

כן, ב"לוח העיר" המודעה שלך מתפרסמת שוב ושוב -
ללא תשלום נוסף אפילו חודש ימים.
המודעה מתפרסמת ב-4 עיתונים:
"העיר" - "הארץ" - "חדשות" - ו"צומת השרון"
ומגיעה לכ- 1,000,000 קוראים בגוש דן והשרון

אבל -
אם בתוך חודש לא תמצא קונה מתאים -
טלפן ל"לוח העיר" וכספך יוחזר לך במלואו!
זאת "מודעה באחריות" וזהו חידוש מהפכני
שרק לוח שבאמת בטוח שתמכור יכול להציע.

מעכשיו - אל תסכים לשלם בכל תנאי!
מעכשיו - כדאי לך לפרסם רק מודעה באחריות.

לוח העיר
זה עובד!

מודעות מתקבלות בכל משרדי הפרסום ובמשרדי הלוח בטלפון 03-371261

هكذا من الأصل

هكذا في الأصل

מכתבים למערכת הארץ

האין זו גזענות?

מעולם לא קראתי ב"הארץ" מאמר משוחד ומסולף כל־כך כמאמרו של יואל מרקוס "לא להחזירם". ראשית, אומר מרקוס, רוב העקורים כבר הסתדרו יפה במקומות אחרים ויוכל לעקרם שנית ממקומם. האם יש צורך להגיב על טענה מתנשאת זו? ותוך מה, אם נחזירם, תהיה זו הודאה שגרמנו להם עוול. זו כבר אינה התנשאות, אלא ההיפך מזה: ציניות חסרת בושה. אל תתקן עוול, כדי שלא יגידו שהודית בו.

שנית, הוא חוזר לטענת התקדים חסרת השחר. וכי מה עניין תיקון עוול שנגרם לאזרחים ישראלים, לדרישותיהם ומשאלותיהם של אויבינו שיגיעו הביתה מרמלה ומלוד?

שלישית, הוא מזכיר שאת בעיית הפליטים והעקורים לא אנו יצרנו אלא מדינות ערב, המסרבות ליישבם. האם שכח מרקוס במה המדובר, או שהוא מקווה כי הקוראים שכחו? בעיית העקורים האלה אכן נוצרה אך ורק על־ידינו. מי שדורש שמדינות ערב יקלטו את עקורי איקרית ובירעם מצטרף למעשה לכבוש ולחבר מרעיו.

רביעית, הערבים, לדברי מרקוס, עשו לנו הרבה יותר עוולות, ולכן איננו צריכים לחוש רגשי אשמה. אילו ערבים, מר מרקוס? הנוצרים של איקרית ובירעם? האין זו גזענות?

יוסף יעקובמן
תל־אביב

*

בהיסטוריה הקצרה של מדינתנו אין אח ורע למקרה של איקרית ובירעם. תושבי איקרית ובירעם קיבלו את צה"ל בפרחים כגואל ומושיע. אנחנו גמלנו להם בכחש, מרמה וגזל. גול לאור היום, ללא בושה וללא הצדקה.

רק ציניקאי הבז לערכים אנושיים־סאליים מסוגל ללמד סניגוריה על מעשה זה.

יבורך השר ארנס המנסה לפטור אותנו מהחרפה המעיקה עלינו מאז קום המדינה.

מנחם גולן
חיפה

מה ההבדל בין גור לשמיר?

עיתונאי זר גילה שח"כ מרדכי גור אמר בהרצאה לפני יהודים באוסטרליה, לפני כחודשיים, שתמורת מיליון יהודים מבריה"מ היה מוכן להחזיר את ירושלים המזרחית. כאשר הופנו אליו השבוע שאלות עיתונאים בנדון, אמר, כי מה שכוחו לו זו הרגשת משוואה של שטחים תמורת יהודים. הוא חזה כוודאי את הסלת הצורך ההתורית שהופנה אליו מיד בעקבות נגיעה בעניין זה שהוא בבחינת טאבו בחברה הישראלית. לכן הוסיף ליד המשוואה, ובאותה נשימה ממש, את תעודת הביטוח הזאת:

"אילו הגיעו כיום לישראל שמונה מיליוני יהודים — לא היתה מתעוררת כלל שאלת החזרת השטחים".

כלומר, גור שולל התייחסות מוסרית לבעיית השטחים הפלשתינאים היושבים בהם. בשכילו, השאלה היא עניין של כוח בלבד. אין בידינו הכוח — נוותר גם על ירושלים המזרחית תמורת מיליון יהודים שיוסיפו לנו כוח. יש בידינו הכוח (שמונה מיליוני יהודים) — יילכו הפלשתינאים לעזאזל. שהרי כעת הם באמת מיעוט וימשיכו להיות חסרי עצמאות וזכויות עד סוף כל הדורות.

מה ההבדל בינו לבין שמיר. שבמשלה שבראשותו לא היה מוכן גור לכהן, אם זכרוני אינו בוגד בי, בגלל בעיה מוסרית כלשהי?

חזקיה לאורנבך
בת־ים

העלייה — ב־51 אחוז

ליאון וקסנר טוען שמחירי כרטיסי המנוי לתזמורת הפילהרמונית בחיפה עלו מעל לשיעור המוכבת. וקסנר עשה השוואה בין מחיר מנוי בתשלום במזומן ובהנחה בעונת 1986/87, לבין מחיר מלא ללא הנחה בעונת 1987/88, ואין זה נכון. ההשוואה צריכה להיות בין מחיר בהנחה בעונת 1986/87, שהוא 186 שקל, לבין מחיר בהנחה בעונת 1987/88, שהוא 280 שקל. העלייה מסתכמת, איפוא, ב־51 אחוז ולא ביותר מ־60 אחוז.

הנהלת התזמורת הפילהרמונית
תל־אביב

טמבל נוסף

יוסי שריד, במאמרו "על חלומותיהם של מנהיגים" ("הארץ", 18.6) עושה חוכא ואיטלולה מן החולמים. לדבריו, "מנחם מגרל, הטמבל הגמור הזה, מתייצב כגדול החולמים של העת החדשה".

שריד שכח טמבל גמור נוסף: מרטין לותר קינג בעל הנאום הידוע "יש לי חלום" וכו'.

עדנה טל
קריית אונו

אילון וחולון

פנחס אילון, הפורש מראשות העיר חולון, זכור לרבים משודרי העברית הטובה במסיבת עיתונאים ששודרה ב"קול ישראל" לפני שנים מספר. במסיבה זו התקיף אחד העיתונאים את אילון בשאלה: אדוני ראש העיר, מה מצב השיכון בחולון? — שם עירי הוא חולון, מיהר ראש העיר להגיב.

ד"ר ראובן סיוון
ירושלים

*

ראש עיריית חולון, פנחס אילון, פורש, ולמאות יהודים מתגוללות בעירייה. הדבר ניכר בראש וראשונה בהוצאת התברואה: העיר מלוכלכת ומוזנחת ואין מנקים את הרחובות. טוב היה אילו יצאו פרנסי העיר לרחובות וראו את המצב.

מנחם בכר
חולון

תיאטרון / מיכאל הנדלזלץ

הבן כפי יכולתך

"חבלי משיח" בתיאטרון הקאמרי. מחזה מאת מוטי לרנר. בימוי: אילן רונן. תפאורה: אלי סיני. תאורה: אבי צברי. תלבושות: אילת הרשו. משתתפים: עודד תאומי, יוסף כרמון, עליזה רוזן, יהודה מור, רונית פורת, ענת מגדלסון, יגאל נאור, דב נבון.

מחזהו של מוטי לרנר "חבלי משיח" משתייך לזרם המרכזי של המחזאות הישראלית המודרנית בכך שהוא משתמש בחומרי מציאות, שהקהל נתקל בהם בעיתון ובטלוויזיה. הוא נבדל מן הזרם המרכזי בכך שהוא משתמש בחומרים אלה כנגבון הריאליסטי, של חיקוי המציאות בקנה־מידה אחד לאחד.

זו הזכוה שהתגבשה כבר הויה ישראלית המוכנעת דיה, שניתן להציגה על הבימה והקהל יזהה אותה כאמינה ולא מלאכותית, גם כשמדובר בצורה ספציפית כמו זו של מתנחלי יהודה ושומרון, אנשי גוש־אמונים. אבל מעבר לכך יש בהחירת הסגנון הזה לעלילה התיאטרונית הזאת סיכוי קטן להצלחה מוגבלת, שסיכון רב בצדה.

הסיכוי אכן מתגשם כמעט במלואו במערכה הראשונה: אנשי גוש־אמונים, מתנחלי יש"ע המוכרים לצופה מן העיתון ומן הטלוויזיה בכמה לאירועים במקום מושבם, שהם כבר בגדר סטראוטיפים — או שעברים פגעו בהם, או שהם פגעו בעברים — מוצגים בחלקו הראשון, האקספוזיציוני של המחזה, כדמויות בשר ודם.

כך יש לנו המנהיג המתון אך הנחרץ שמואל ברגר, במה שנראה כבדרמותו התיאטרוני של יואל בן נון, בגילום מעולה של עודד תאומי המעז לעשות כאן תפקיד אופי שונה מן הדמויות שגילם בעבר. אשתו, מנהלת בית־הספר עטליה (עליזה רוזן), הנרשימה מאוד כדמות קריקטורית, שאינה מאבית לרגע מאנושיותה, היא החולכת ממנו. אך כבר היותה פעילה פוליטית היא גם אם־הילדים (יהודה מור), השב משליחות בארצות־הברית לרגל האירועים, עם אשתו הרצה (רונית פורת), וגם זה אינו יכול להעמיד ולדות, ויש במחזה יותר מרמז שהיעדר ההסכמה האישית ביניהם (שהוא גם היעדר ההסכמה הלאומית בינינו) עומד להם למכשול. אילולי הפרייה והריבייה שלהם הם אילוץ עלילתי וגם אנטנתא קומית.

ווה (ענת מגדלסון) בתפקיד העשוי היטב, בתום של בריוניה, נראית כמו דניאלה וייס בשביבה. היא בהריון מתמיד, בשואה לבני (יגאל נאור), שהיה עצור בפרשת המחתרת, השתחרר ועתה הוא מתנתק לבוארה מפעילות. בכואר הוא דומה לרב לוינגר, אך שמו מנסו. הבן השלישי, גרב (תפקיד קומי המבוצע היטב על־ידי דב נבון), בונה את ביתו ורואה בבנייה ובהיאחזות בקרקע את חוות הכל. מוכיר היישוב הוא אברום (יוסף כרמון), אביו של בני, אך אף שהדבר נזכר בתוכנייה אין עליו רמז נוסף במחזה.

אפולוגטיקה של גוש־אמונים

חלקה הראשון של ההצגה מאפשר לנו להזדהות עם הדמויות ולחוש, אכן, שחילוקי הדעות האידיאולוגיים גם מפלגים את המשפחה. מבחינה זאת, יש כאן לתיאטרון תפקיד חשוב בהאנשת הסטראוטיפים. אלא שבא החלק השני והפך את הקערה על פיה. עושי ההצגה לא התחייבו בשום מקום בתוכנייה על כוונותיהם בהעלאת המציאות הזאת על הבימה. הם מסתפקים בהכרזה שאלה הם "תוריסט־פעולה" אפשרית. העומדים בפני מנהיגי המתיישבים ביהודה ושומרון". בפועל נסובה עלילת החלק השני על התממשות אפשרות הסכם השלום עם ירדן, שבכדי למנוע אותו מפוצצים בני חבורה את המסגדים שעל הר הבית, וטוטלים את ההנהגה מידיו של ברגר המתון והאחראי, שבמעשיו הם רואים כישלון.

אם בא החלק השני לזעזע את הצופה ולהראות לו עד היכן עלולות אותן דמויות בשר ודם שעמן הכירה בחלק הראשון להגיע (ולהוביל את המדינה ואותנו בעקבותיהם), הרי שאין במעשים המתוארים כדי לזעזע גם על פיהם, זה תמיד כאינו דמיוני כלל וכלל. אדרבה, תוכניות פיצוץ המסגדים נשקלו על־ידי המחתרת היהודית, כפי שעולה מספרו של חגי סגל "אחים יקרים". סביבן היתה ההתארגנות המחתרתית הראשונה, שהובילה למעשים שבעקבותיה.

אבל זו רק ראשית הצרה. עיקרה הוא, שבמסגרת הריאליסטית שבעה המחזאי הבימאי (אילן רונן) ההתרחשויות הנעגעות לדבריות מרשימות בהרבה מהאירועים הנוגעים לכלל. ההרס העובר על המשפחה משכנע וכואב הרבה יותר מכך שבריקע ההצגה בהפסת המדינה. במסגרת התיאטרון הריאליסטי אי אפשר להשוות את עוצמת מותו של אדם, המתרחש (בכמעט) לנגד עינינו (הקלצ'יקוק הנוכר על הבימה במערכה הראשונה אכן יורה במערכה השנייה) לעוצמת אסון אפוקליפטי המתרגש עלינו, שכמספרים עליו. הסכנה המדינית המגמית שבמעשיהם של אנשי גוש־אמונים מתווידה לעומת הסבל האישי והמדיר שהם מוכבים ואולצים לסבול. במטבעות של תיאטרון, ריאליסטי, בטל עוד הסכנה המדינית הזאת בשישים.

מבחינה זאת, המחזה הוא אפולוגטיקה של גוש־אמונים, או במקרה הטוב הסברה איך הגיעו לאן שהגיעו, והביאו אותנו לאן שהביאו. אפולוגטיקה פוטרת מאחריות, במידה לא קטנה: אם נבין את מניעיהם, לא נחזיק אותם אחראים: הם הרי לא ידעו את אשר הם עושים. גם אם מטרת עושי ההצגה היתה הפוכה — ואין לי כל הוכחות לכך — זו התוצאה.

בסימן צעקנות

חציה השני של ההצגה, כשתנופה האקספוזיציה הצריך לגלגל את העלילה, סובל גם מהיעדר מייך מגויות בסיסיות בכתיבה. כך, למשל, סצינה ארוכה שבה נאמר לנו שבחוץ ממתינים לראשי המתנחלים 80 אלף מפגינים. אבל מתנחלינו יושבים ומתווכחים על העניינים המפלגים אותם, כשכל דחיפות אינה ניכרת במשחקם. הטיעונים מובאים בצורה פשטנית, ועיקר המעמסה מוטל על כתפי רונית פורת, האמורה להטיח בפני גיבורי המחזה את העיוות הטבוע ממעשיהם, גם אם הללו נעשו לשם שמים. היא זוכה למונולוג רגשני, שאין דרך לבצעו באופן משכנע. לכן גם הטיעונים הללו, כפי שהם מוצגים במחזה לוקים בחסר, ואינם נשמעים משכנעים.

את מקומו של המשחק תופסת צעקנות גוברת והולכת, המקלקלת הרבה מן ההישגים המעולים של עודד תאומי במערכה הראשונה. רק תפקידו של בני, שהחליט ל"הוריד את השיקוץ מהר הבית" (יגאל נאור, בעצמה שקטה), הולך ומתעצם. אפילו הבונה יפה תכונה. שלפיה מתבדר שהמנהיג המתון היה בעצם עיוור למה שמתרחש מתחת לחוטמו, נבלעת בצעקנות המשתלטת על ההצגה.

וכאן נשקפת סכנה נוספת: בהצגת דברים ריאליסטית, שאינה מתחייבת לנקוט עמדה כלפי המתרחש על הבימה, אין כל תראות שהקהל אכן יודע להחליט מה שקול כנגד מה — הרס המדינה או הרס המשפחה. דמותו של האקטיוויסט בני משפיעה יותר מדמותו של ברגר המפוי, במושגים התיאטרוניים המעוצבים בהצגה ובעיקר בחלקה השני, כשכל השחקנים צועקים בעוד נאור שומר על איפוק.

בלב המטמר

את ההחלטה המוסרית הפוליטית משאיר התיאטרון לכל צופה, אך הצגת העובדות החזקה מלספק לו את כל הנתונים או אפילו לאזן את התמונה. גורמי האיזון צריכים להימצא, כביכול, בנפשו של הצופה, שיוכל להבחין בין טוב לרע, בין נכון להרסני. תוצאות הבחירות אינן מאששות הנחה זו.

מבחינה זאת מוכיח תיאטרון הקאמרי שאי אפשר לבוא אליו בטענות על "שמאלנות". הוא באמת נוהר מלנקוט עמדה, אך היה בכך משום נקיטת עמדה. הוא העמיד את הדילמה וכביכול הניח לקהל להכריע. אבל הדילמה העמידה כך שהה הצגה פועלת כבייד לקמוס. אם היא נסבלת בחומצת התודעה השמאלנית, היא תתקבל כהסברה לגוש־אמונים. אם היא נסבלת בבסיס התודעה "הגושית", היא תתקבל כעיוות דינו. מה הפלא? אנשי הגוש המתנחלים רואים בממשלות ישראל גופים השבויים בידי השמאל, בעוד השמאל רואה בהן תומכות של מדיניות הגוש. כך ההצגה מעמעת היטב בלב המטמר הישראלי. היא בעמידה אל מול פני הקהל מראה שאינה מעוותת וגם אינה תוספת. בעצם, את עיוותי המציאות, הנראית כגורל שנכפה עלינו מבלי שנוכל להשפיע עליו.

הקיצוניים יזמו על הסילוף, למרבן לא יהיה איכפת. הוא יראה, ידעו, יודעו באופן מגוטם וילך הביתה לישון שנת ישרים.

הארץ ממליץ

יומי רדיו (ת"א, חיפה) — קומדיה נוסטלגית של וודי אלן, על משפחה יהודית בברוקלין של 1940.

תנות מעבר לפינה (ת"א) — קומדיה רומנטית מ־1940, על זוג חובנית בחנות סידקית בבודפשט בבימויו של ארנסט לוביטש ("להיות או לא להיות").

גרושי הזוק (ת"א) — סרטו המקסים של ג'ים ג'ראמוש על שלישייה תמהונית בשולי החיים באמריקה. הבורחת מבית הסוהר ומנסה להיות את חייה בדרך הפשוטה ביותר, הנוחה ביותר האפשרית. קומדיה דרומית.

אנשי הפה (ת"א) — סיפור שנות השישים באמריקה בעיניים של האחרונים המבוגרים יותר, המנסים בכל כוחם להשיג עוד דולר אחד לפרנסה טובה יותר. קומדיה של מצבים עם הרבה מריחות של באריי לוינסון.

יומן הוף ביייטון (ת"א) — מחזהו של ניל סיימון על התבגרותו של צעיר יהודי בברוקלין של שנות השלושים, בצלה הכבד של אימו הדומיננטית, זוכה לעיבוד קולנועי לא מרוחק מהמקור. מי שאהב את המחזה יאהב את הסרט.

סיפורים שסיפרתי לאמא (ת"א) — שנה בחייו של ילד, בשוודיה של שנות החמישים.

שם הורד — (ת"א, ירושלים, חיפה) — סיפור מתח המתרחש במנזר במאה ה־14, לפי ספרו של הסמיוטיקן אומברטו אקו.

בקצב השעון (ת"א) — קומדיה בריטית על מנהל תיכון נפוח חשיבות, התועה בדרכו לוועידה חשובה. בכיכובו של ג'ון קליז מחבורת "מונטי פייתון".

פלאמינגו (ת"א, ירושלים, חיפה) — סרט מלחמה אמריקאי על הוטר הטעם שבמלחמות ויטנאם. גבתב ובוים ע"י אוליבר סטון, שלחם בוייטנאם ואף זכה בעיטור גבורה.

חליפת ערב (ת"א, ירושלים, חיפה) — סאטירה הנעשית לטלודרמה, על משחקי כוח המשנים את הגדרות הזהות המינית. סרט צרפתי.

שתי אצבעות מצידון (ת"א) — סרטו של אלי כהן על מלחמת לבנון דרך עיני החייל הפשוט.

סרטים מיוחדים

מלו (ת"א, ירושלים) — משולש רומנטי, בקולנוע קרוב לשלמות של אלאן רנא, לפי מחזה תיאטרון מסוף שנות העשרים.

שיחות מלוכלכות (ת"א, חיפה) — סאטירה קברית שנונה, שכולה שיחות, על אינטלקטואלים, מין, התפוררות התרבות המערבית, והפער בין הגוף ובין הדיבורים עליו.

דקה לחצות (ת"א, חיפה) — אהבתם של הצרפתים לתרבות האמריקאית ולג'ז בפרט, מתגלמת בסרטו האמריקאי של טברניה הצרפתי, המספר על טיפולו המסור של צעיר פריזאי ונגן סקסופון אמריקאי המכור לטיפה המרה. נגן הסקסופון גורדון דקסטר, המתגלה כאן כשחקן מעולה, לאוהבי ג'ז.

סרטי בידור

הנות קטנה ומטריפה (ת"א) — בחור עני ויתום, בלהקה טורפת לב, הצמח אוכל אדם, מככבים בסרטו המסוגנן של פרנק עוז (אחד מיוצרי "החבובות"), שהינו מרט אימים־מחזר־קומדיה.

קרוקודיל דנדי (ת"א, ירושלים, חיפה) — קומדיה קופתית לכל המשפחה, על צייד תנינים קשוח המארח עתונאית אמריקאית בערבה האוסטרלית, ובתמורה זוכה בביקור ב"ג'ונגל" הניו־יורקי, והאהבתה.

ג'ושוע אתמול היום (ת"א) — סיפור חייו של בחור יהודי טוב, שאביו נגנבטר האמו עדכה סטריפטיז במסיבת הברמצווה שלו. סרט קברי.

קבלת מודעות
ללוח העיר
מ־8.00 - 20.00
פרסום פון
אשראי מיוחד !!!
03-738707, 03-735588/9
03-727630

תיאטרון הקאמרי
באולם צוותא
קאמרי 3
פולה
מונודרמה
הבא כרטיסים מראש!
מאת: מוטי לרנר.
בימוי: רם לוי.
תפאורה ותלבושות: פאול סלצברגר.
תאורה: חני ורדי.
בתפקיד פולה: עדנה פלידל.
הצגות אחרונות לעונה זאת
"אני חוזר עכשיו מביקור בלונדון שבמהלכו ראיתי שתיים עשרה הצגות תיאטרון, ואחרי כל זאת אני אומר לכם בלב שלם לכו לראות את "פולה" בביצועה של עדנה פלידל. "שחקנית כזאת זכאית לתשואות על כל במת תיאטרון בעולם". (דבר)
"עדנה־לה הנהדרת מרגשת אותי עד דמעות ומצחיקה. עדנה פלידל היא "פולה" מהחיים שלנו. המונולוג של פולה הוא שורשי ואנושי. הצגת חובה גם לתלמידים. יופי! עדנה־לה, רם (לוי) ומוטי (לרנר)". (העיר)
"ביצוע טוב ומתושב היטב". (ידיעות אחרונות)
"הישג מרגש של עדנה פלידל, אחת השחקניות המוכשרות והרגישות בתיאטרון הישראלי שיצקה בדמות עצמה, חום, אנושיות ואהבה רבה". (דבר)
"לעדנה פלידל יש כריזמה להחזיק ערב שלם". (הארץ)
הערב 23.6 • מחר 24.6 • יום ה' 9.7 • מוצ"ש 11.7־21.00 • יום א' 12.7
• יום ב' 13.7 • יום ג' 14.7 • יום א' 19.7 • יום א' 26.7 • יום ב' 27.7
כרטיסים בקופת התיאטרון הקאמרי, טל. 03־233335 ובקופת צוותא, טל. 03־250156/7
התיאטרון של תל־אביב
שירה, מאיר & שקולניק

תיאטרון הקאמרי
חבלי משיח
מאת מוטי לרנר
בימוי: אילן רונן. תפאורה: אלי סיני. תלבושות: אילת הרפז. תאורה: אלי סיני.
משתתפים: עודד תאומי, יוסף כרמון, עליזה רוזן, יהודה מור, רונית פורת, ענת מגדלסון, יגאל נאור, דב נבון.
"התיאטרון הקאמרי קיים בהצגה זו את שליחותו של תיאטרון ציבורי. בהצגה המקצועית שביים אילן רונן ובמשחק הצוות המצויין שבה, מצליחה ההצגה לא רק לזעזע אותנו משלוותנו האידיאולוגית, אלא לחזור לליבנו כדרמה אמינה של בני אדם". (מעריב)
"משחק מעולה של עודד תאומי, עליזה רוזן, יגאל נאור ודב נבון". (הארץ)
"ההצגה מצליחה ליצור אמינות משום שהבימוי נקי ומשחקם של המשתתפים טובים". תיאטרון נכון לעכשיו (חדשות)
"אילן רונן הוא הגיבור האמיתי של ההצגה הזו. צוות השחקנים כולו עשה עבודה יפה ומקצועית, בראש ובראשונה עודד תאומי בתפקיד המרכזי ועליזה רוזן שעשתה תפקיד מצוין מסוג שטרם ראינו אותה בו. יגאל נאור, דב נבון וענת מגדלסון עשים תפקידים מגובשים ומבוצעים כהלכה". הצגה שבוודאי חשוב לראות. (קול ישראל)
"מוטי לרנר ("קסטנר") עשה זאת שוב. הוא הפך ויכוח אידיאולוגי־פוליטי למחזה מרתק ומרגש החי בלב הצופים במשך ימים". (העולם הזה)
הצגות אחרונות לעונה זו
הערב 23.6 - 16.30, 20.30 ★ יום ג' 30.6 ★ יום ד' 1.7 - 16.30, 20.30 ★ מוצ"ש 4.7 - 21.00
כרטיסים בקופת התיאטרון הקאמרי, דיזנגוף 101 ת"א, טל. 233335
התיאטרון של תל־אביב

אש"ב
מכתב גלוי
למחנה השלום הישראלי
[illegible]
אירגון השלום היהודי הבינלאומי
המחברות הבינלאומית, פאריס
לשכות אש"ב המרכזיות ברחבי עולם:
ישראל: ת"ד 4461 ירושלים 91043
אירופה ואפריקה: UPU, c/o MAGELAN, 5 Rue Cardinal Mercier, 75009 Paris, France
מזרח ארה"ב: UPU, Box 20834, Tompkins Square Station, New York, NY 10009, USA
מערב ארה"ב: UPU, P.O.Box 5672, Berkeley, CA 94705, USA

תיאטרוני ישראל

הערב יום ג' 23.6
תיאטרון הבימה:
בדרך לברודווי: 20.30
הדוד וניה: 20.30
התיאטרון הקאמרי:
חבלי משיח — בקאמרי: 16.30, 20.30
פולה — בצוותא
התיאטרון העירוני חיפה:
מרתאבאל לוליה בת חיפה (21)
מכם ומורים: ג. סאליב (חי)
הקיץ של אביה — מועדון ב־21.00 (6)

מדריך הארץ

תורנויות

תורנות רופאים

הוממת רופאים במקרים דחופים: מ־19 בערב עד למחרת ב־7 בבוקר בתחנות מד"א טל' 101.
מגן דוד אדום:
ירושלים 523133
תל־אביב 5460111
חיפה 512233
גוש דן 781111
הרצליה 052־541333
נהריה 823333
רחובות 08־451333
בת־ים 5511111
חולון 803133
לוד־רמלה 08־221022
באר שבע 057־74767
מוקד מידע רפואי בקופ"ח הכללית:
בימים א'־ה' — 8.00־20.00
בימי ו' — 8.00־15.00
טלפונים: 03־433300
שר"ן — שירות רפואי נייד:
24 שעות ביממה, כולל רפואת שיניים:
ירושלים, מוקד יום: 660585, 669531
מוקד לילה, שבת וחג: 226191 מנוי 1788 ולהשאיר הודעה לרופא תורן
תל־אביב, מוקד יום: 218820, 218896
מוקד לילה: 651011 מנוי 5752 ולהשאיר הודעה לרופא תורן מכון ב־ז שק"מ — שירות רופאי לקט
שירות ביקורי בית של רופאים מומחים לילדים ותינוקות בשעות 24—19:
טל' 03־7549111 "שקס" קוד מנוי 222
מרפאות שיניים לעזרה ראשונה
תל־אביב:
דיזנגוף סנטר שער 3 (ליד המשטרה) טלפון: 294869, 285822־03
המרפאה פתוחה כל יום כולל שבתות וחגים בין השעות 9.00—24.00. אחרי חצות במצבים דחופים בלבד. כר כרכנא 49 טל': 284649־03 פתוחה בימים א'־ה בין 21.00 עד 23.00 ימי ו' וערבי חג מ־18.00 עד 24.00
שבתות וחגים מ־15.00 עד 21.00
קשב לבית —
שרות מוניים לרפואת, שיקום וסיעוד בבית.
מרכז רפואי הרצליה פיתוח 052־548575
1500 איתורית 7549111
ער"ן — עזרה ראשונה נפשית:
24 שעות ביממה:
ירושלים 227171
תל־אביב 5461111
ילדים ונוער 261113
חיפה 672222/3
נתניה 053־35316
באר־שבע 057־418111
מרכז רפואי באר־יעקב 08־223958
מרכז מידע לקורבנות אונס
24 שעות ביממה:
תל־אביב טל' 234819
ירושלים טל' 02־245554
חיפה טל' 04־382611
מרכז מידע למשברי להט מטעם "מקללה":
א ו ה 11.00־13.00
ב ו ד 16.00־18.00
טל: 220051
רוד מאפו 13 תל־אביב
יד ביד - אגוד קשבות לילד ולהורים
בל אביב - לילד 226027 24 ש' ביממה
להורים, בימים ב', ה' מ־20.00־28.00
222232.17.00
ירושלים - 243358
חיפה והגליל - 229488
הגליל המערבי - 04־922222
קו אליי — האגודה להגנת הילד
עזרה במצבי אלימות כלפי ילדים
16.00־20.00 א"ה 261070

תורנות בתי־חולים

תל אביב רוקח — (ילדים, פנימית, כירורגית)
ירושלים בקור חולים — (פנימית, כללית, א.א.ג)
שערי צדק — (ילדים, כירורגית, אורטופדית, עיניים)

תורנות בתי־מרקחת

תל אביב הקריה אבן גבירול 19 204650
בבלי קדאל 1 פינת סוקולוב 10 של בבלי 440552
ירושלים מרשתת רוממה המ"ג 28 523191
חיפה פבנור מבנור 27 664073
חולון אהרון הפיין 52 689153
בת ים בני בת ים הנביאים 3 5315671
רמת גן אסותא ז'בוטינסקי 41 7511874
נתניה הנשיא של ויצמן 36 23639
פתח תקוה קופ"ח כללית חיים עוזר 905271
הקריות אמיר העצמאות 80 ק. אתא 446763
רחובות סל הרצל 134 451228
חדרה קופ"ח כללית והשילד 335884

דלת פתוחה

מרכז מידע וייעוץ לצעירים ע"י צוות מקצועי — ייעוץ ומידע בנושא חברות, משפחה, מיניות — אנונימי מניעה. ימים ב' ג' ד' — 16.00־19.00
רחוב ה. 9, 5101511/2
חיפה: ימים א' וד' 16.00־19.00 רחוב הסטרוק 14 טל' 561520

מרכזי מידע אגד

02־528251—2 03־432777 04־549121

מוגש כשירות לציבור על ידי
הסנה
חברה ישראלית לביטוח בע"מ

טלוויזיה

לימודית

08.00 טלטקסט — חדשות קול ישראל
08.03 שעת כושר
08.15 חשבון פשוט ד' — מבוא לשברים (כ)
08.40 כלי מורות
09.00 אנגלית ה'
09.20 חשבון — חילוק ארוך
09.55 מאתיים שנות לאגודה למלחמה בסרטן — טלטקסט
10.10 אנגלית ד'
10.30 רחוב סומסום
11.00 צרפתית (ע')
11.15 חשבון ה'
11.30 ארץ מולדת — בין תורכיה לבריטניה (כ)
12.00 גאוגרפיה (ו'—ט') — סלעים ומינרלים
12.25 ספרות (ע"י) — ברוך השמרוני
13.00 מוסיקה (ע"י העשרה — עם צלילי הלאומה
13.30 מושגים ביהדות
14.00 טלטקסט — חדשות קול ישראל
14.03 שעת כושר
14.15 איזה חיים נפלאים — סרט קולנוע
16.25 רובוטריקים
17.00 ערב חדש

כללית

17.30 זוב לחדשות
18.00 אלף — סדרה קומית לכל המשפחה
18.25 הגיע זמן לשון — פינת לשון
18.30 (ע) קיצור החדשות
18.32 (ע) ההיסטוריה של הנפט
19.30 (ע) חדשות
20.00 כותרות מבט
20.02 אין כמו בבית — סדרה אנגלית
20.30 כלבוטק — צרכנות ואיכות חיים
21.00 מבט לחדשות
21.40 מבט שני
22.20 קיץ ארוך ולוהט — סדרה חדשה
23.10 בני היל
23.30 בסוף של מקום, הר הצופים, חדשות הלילה

ערוץ 2

19.00 באותו עניין
19.30 שרהלה שרון
20.30 ערוץ 2
21.00 קליפים

ירדן ערוץ 6

18.00 תכנית בצרפתית
19.00 חדשות בצרפתית
19.15 סרט תיעודי
19.30 חדשות בעברית
19.45 לקט שירים
20.00 חדשות בערבית
20.30 טוב אתה (קומי)
20.55 לקראת שנות האלפיים
21.10 תרופה מרה (דראמה)
22.00 חדשות באנגלית
22.20 המלחמה הלא־ידועה
23.00 ברודאק (מתח)

לבנון ערוץ 12

13.30 חיים אחרים (סדרה)
14.00 מועדון 700
14.30 התעמלות
15.00 סרט: "שתיקה מסוכנת" עם ויקטור מצ'ור
16.30 ילדי החבובות (בצויר)
17.00 הבית המעופף (מצויר)
17.30 היצורים הסלקיים (לילדים)
18.00 נסיעה בזולל (דיבינר)
19.00 חדשות
20.00 צוות לעניין (סעולה)
21.00 מקגווייר (מתח)
22.00 האבאדיר (מתח)
23.00 מועדון 700
23.30 חיים אחרים (סדרה)

רדיו

קול המוסיקה

06.02 צלילי בוקר
07.07 באהובה ניגונה
09.00 קונצרט בוקר
11.57 פינת השיר — משירי שאול טשרניחובסקי
12.00 מן הגרמניה
13.05 באהובה ניגונה
15.00 מוסיקה צעירה
16.00 הדים מפסטיבאל ישראל—ירושלים
17.30 קולות
19.00 פניני אופרות
20.05 אינטרלוד — רגע מוסיקאלי
20.27 קונצרט הערב
20.30 פסטיבל ישראל —ירושלים, לקט מקונצרטי הג'ז
23.00 מחזורי יצירות — שובריגו סונאטות לפסנתר

רשת א'

16.05 מועדון שעון הזהב
17.10 שירים עבריים
17.20 האוניברסיטה המשודרת
18.06 כנפות ערב — שורי ורור ומסורת
19.05 שיעור בתלמוד — מסכת "ברכות"
19.20 פרקי היום בתנ"ך
19.30 סידורים לעולים
22.05 שנינו יחד וכל אחד לחוד

רשת ב'

17.05 יומן קבלה
17.30 על ספרים ואנשים
18.06 כמה טוב לשיר
19.00 היום הזה
19.35 עולם חדש
20.05 פרקי חזנות בבקשתך
22.05 עוד מעט אחת
23.05 קפה ראשון — עם שמוליק רוזן

רשת ג'

00.05 יומן חצות
18.06 מקום בצמרת
21.05 אדום עתיק
23.05 פניני לאז

גלי צה"ל

18.05 שעה קלה על כלכלה
18.45 משולש — עמות יומי
19.05 שירים מכאן
19.50 משפט בין איכות ומאמציוק
20.05 ראיון מיוחד עם מבר"ל
20.40 שירי להקות צבאיות
20.55 פינה חמה ללבי
21.00 יומן חדשות
21.30 אוניברסיטה משודרת
22.05 על הרבש ועל הביפאק
23.05 עשרים הראשונים הזמן שהיה
23.45 ציפורי לילה
00.05 לא רק מנצ'יק פורת יבוא
02.05 לא נרדים לישון
05.05 צלילי בוקר

שידור קבוע

רשת א'

07.30 הדיו קל — עברית קלה
08.05 חנה
08.30 בשטח האביוק — שידור חי
14.06 בראש צעיר — מאגזין לילדים
15.30 הקבלה דעת לכל
16.05 משפט האביוק — שידור חי

רשת ב'

07.00 הבוקר הזה
08.00 עושים עניין
09.05 בראש צעיר — לילדים בחופשה
10.10 כל צבעי הקשת מגאזין יומי
11.30 סקר לשלום
12.10 אלף־אלף בב'

רשת ג'

06.05 בחורה לאהבה מאהבה
07.05 שיר בבוקר בוקר של שירים
09.05 מה כבר הספק
10.05 שבקים מי יודע
11.05 כדור פורח
12.05 רק מוסיקה
13.05 חג לאוזן
14.05 מכון חזר
15.05 חדש, חדש ומחודש
16.05 הצגה יומית
13.00 בוקר היהודשות והמבצעים
14.06 לראות לא לא־תרבות האמנות
14.30 בת צוקן־החי המבצר
15.05 רגעי קסם
16.05 תוצרת הארץ—שירים עבריים
16.55 קראשי סמך—קתאים מסולים
17.10 יומן כלכלה
17.30 על ספרים ואנשים

גלי צה"ל

06.05 אוניברסיטה משודרת
06.30 שיקום ערן—ברוע הבוקר
07.07 שבע אפס שבע
08.05 בוקרשוב ישראל — אקטואליה
09.05 צילה בוקר
10.05 הפסקת עשר
11.05 גנזך לעבריה
13.05 עוד עוד מוכרים ישראליים
14.05 דודי־יומי
15.05 מה יש
16.05 ארבע אחר הצהריים—שירים
17.00 ערב טוב ישראל

שידורי צה"ל 2

19.05 הדיו, הדיו
20.05 מאבאבה בכבים
22.05 על הרבש ועל הביפאק
23.05 לילה לילה

קולנוע

תל־אביב

אורלי — ילדים חורגים לאלוהים 4.30, 7.00, 9.30
[illegible]